REVOLUTION® HYDROSTEAM®

UPRIGHT CARPET CLEANER WITH STEAM

3424, 3428, 3432 SERIES

What's in the Box?.....3
Assembly.....3
Controls and Cleaning Modes.....3
Filling the Clean Water Tank..... 4
Three Modes of Cleaning.....5
Cleaning with the Hose and Tool.....7
After-Cleaning Care.....8
Replacing the Belts and Brush Rolls.....11
Troubleshooting.....11
Warranty.....11

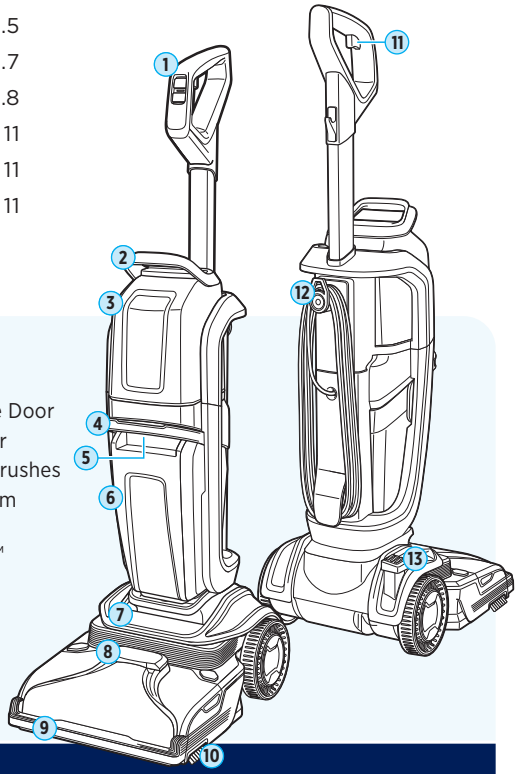

Product Overview

1. Handle with Fingertip Controls
2. Clean Water Tank Carry Handle
3. Clean Water Tank
4. Dirty Water Tank Carry Handle
5. Machine Carry Handle
6. Dirty Water Tank
7. Mode Indicator Lights
8. Accessory Hose Door
9. HydroSteam Bar
10. EdgeSweep® Brushes
11. Formula & Steam Spray Trigger
12. Quick Release™ Cord Wrap
13. Recline Pedal

Meet your new BISSELL® product!

Go to **support.BISSELL.com** for a walkthrough of your new purchase, including videos, tips, support, and more. Want to get started right away? This guide has all the information you need to set up your new product. Let's take a look...

IMPORTANT SAFETY INSTRUCTIONS

READ ALL INSTRUCTIONS BEFORE USING YOUR APPLIANCE.
When using an electrical appliance, basic precautions should be observed, including the following:

WARNING

TO REDUCE THE RISK OF FIRE, ELECTRIC SHOCK OR INJURY:

- Do not leave appliance when it is plugged in. Unplug from outlet when not in use and before servicing.
- Use indoors only.
- Do not immerse. Use only on carpet moistened by cleaning process.
- Always install float before any wet pick-up operation.
- Use only cleaning products intended for use with this appliance to prevent internal component damage. See the Cleaning Formulas section of this guide.
- Do not allow to be used as a toy. Close attention is necessary when used by or near children.
- Do not use for any purpose other than described in this user guide. Use only manufacturer's recommended attachments.
- Do not use with damaged cord or plug. If appliance is not working as it should, has been dropped, damaged, left outdoors, or dropped into water; do not attempt to operate it and have it repaired at an authorized service center.
- Do not pull or carry by cord, use cord as a handle, close door on cord, or pull cord around sharp edges or corners. Do not run appliance over cord. Keep cord away from heated surfaces.
- Do not unplug by pulling on cord. To unplug, grasp the plug, not the cord.
- Do not handle plug or appliance with wet hands.
- Do not put any object into openings. Do not use with any opening blocked; keep openings free of dust, lint, hair, and anything that may reduce air flow.
- Keep hair, loose clothing, fingers, and all parts of body away from openings and moving parts of the appliance and its accessories.
- Turn OFF all controls before plugging or unplugging appliance.
- Use extra care when cleaning on stairs.
- Do not use to pick up flammable or combustible materials (lighter fluid, gasoline, kerosene, etc.) or use in areas where they may be present.
- Do not pick up anything that is burning or smoking, such as cigarettes, matches or hot ashes.
- Unplug from outlet before filling, rinsing or cleaning.
- Do not turn over the steam-cleaning nozzle, or touch the surface of the nozzle when using the steam-cleaner.
- Do not apply steam directly to any person or animal.
- Do not touch the steam cleaning nozzle or adjacent surfaces when steam-cleaning or when the nozzle is heated.
- Risk of injury from moving parts. "Brushes" may start unexpectedly. Unplug before cleaning or servicing.
- Do not turn your appliance ON until you are familiar with all instructions and operating procedures.
- Keep appliance on a level surface.
- Do not leave steam cleaner unattended.
- Liquid must not be directed towards equipment containing electrical components.
- Do not use appliance in an enclosed space filled with vapors given off by oil-based paint, paint thinner, some moth-proofing substances, flammable dust, or other explosive or toxic vapors.
- Do not use to pick up toxic material (chorine bleach, ammonia, drain cleaner, etc.)
- Do not pick up hard or sharp objects such as glass, nails, screws, coins, etc.
- Plastic film can be dangerous. To avoid danger of suffocation, keep away from children.
- Connect to a properly grounded outlet only. See grounding instructions. Do not modify the three-prong grounded plug.
- Unplug before connecting Turbo Brush.
- Do not carry the appliance while in use.

WARNING

Improper connection of the equipment-grounding conductor can result in a risk of electrical shock. Check with a qualified electrician or service person if you aren't sure if the outlet is properly grounded. DO NOT MODIFY THE PLUG. If it will not fit the outlet, have a proper outlet installed by a qualified electrician. This appliance is designed for use on a nominal 120-volt circuit, and has a grounding attachment plug that looks like the plug in the illustration. Make certain that the appliance is connected to an outlet having the same configuration as the plug. No plug adapter should be used with this appliance.

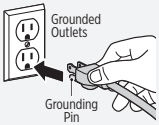

GROUNDING INSTRUCTIONS
This appliance must be connected to a grounded wiring system. If it should malfunction or break down, grounding provides a safe path of least resistance for electrical current, reducing the risk of electrical shock. The cord for this appliance has an equipment-grounding conductor and a grounding plug. It must only be plugged into an outlet that is properly installed and grounded in accordance with all local codes and ordinances.

SAVE THESE INSTRUCTIONS

THIS MODEL IS FOR HOUSEHOLD USE ONLY. COMMERCIAL USE OF THIS UNIT VOIDS THE MANUFACTURER'S WARRANTY.

IMPORTANT INFORMATION

- To reduce the risk of a leaking condition, do not store where freezing may occur. Damage to internal components may result.
- Brush roll continues to turn while product is turned ON and handle is in use. To avoid damage to carpet, rugs, furniture and flooring, avoid tipping cleaner or setting it on furniture, fringed area rugs, or carpeted stairs during tool use.
- With brush roll on, do not allow cleaner to sit in one location for an extended period of time, as damage to floor can result.

What's in the Box?

Standard accessories may vary by model. To identify what should be included with your purchase, please refer to the "Carton Contents" list located on the carton top flap.

Upper Body and Clean Water Tank	Lower Body with Dirty Water Tank	Handle	Hose & Tool Bag	Tools (vary by model)	Trial Formula

Assembly

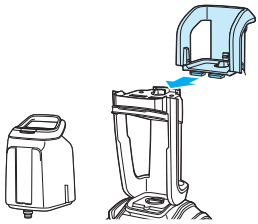	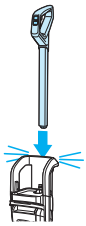	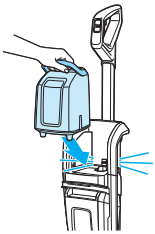
1. Remove clean tank from upper body. Ensure upper body is level with lower body. Tip in upper body and slide into lower body from the back.	**2.** Insert handle into machine until it clicks into place.	**3.** Insert clean tank into machine until it clicks into place.

Controls and Cleaning Modes

Fingertip Controls

Mode
Switch between Steam Pretreat, SteamWash Max Clean, and Quick Dry modes. Mode selection appears on the foot display.

Power
Turn the machine ON and OFF.

Foot Display & Cleaning Modes

Steam Pretreat

For sticky messes

- Slime
- Jelly
- Syrup
- Honey
- Caramel/ Chocolate Sauce

Do not use on blood or urine

SteamWash™ Max

For everyday messes

- Blood
- Urine
- Juice
- Wine
- Mud/Dirt
- Grease
- Vomit
- Baby Food
- Spaghetti Sauce

Quick Dry

Freshen carpets with fast dry time

- Blood
- Urine

Filling the Clean Water Tank

This machine is compatible with BISSELL® formulas made for upright carpet cleaners. Always use genuine BISSELL formulas for your machine. Our formulas are specially designed in our lab to work with your machine and deliver professional-style results. Other formulas may harm the machine.

1. Choose your formula.* Scan the QR code with your smartphone camera or visit BISSELL.com for formulas.

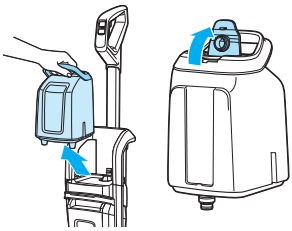

2. Lift tank to remove from machine. Flip open lid.

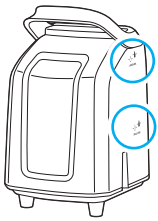

3. Choose large or small area fill lines to suit your needs.

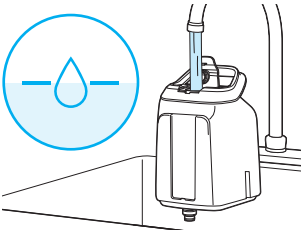

4. Add **warm tap water** (140°F/60°C max) to water fill line. **Do not use boiling water. Do not heat water in microwave.**

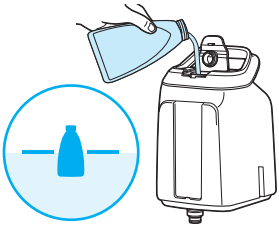

5. Add **BISSELL formula** to formula fill line.

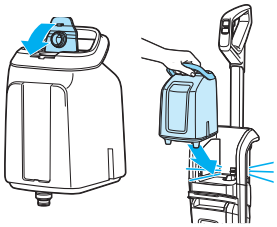

6. Close lid until it clicks. Reinstall clean tank. It will click into place.

***Compatible formulas include:** Clean + Refresh, PET Stain & Odor, PRO MAX, Clean + Protect, PET PRO OXY Urine Eliminator, Oxy Boost, Pet Oxy Boost, Simply Carpet Deep Clean, Clean + Allergen, Pro Oxy Deep Clean

⚠WARNING To reduce the risk of fire and electric shock due to internal component damage, use only BISSELL cleaning formula intended for use with this machine.

Three Modes of Cleaning

Startup

- This appliance is primarily a carpet cleaner with a steam-cleaning feature.
- Remove any solids and use a dry vacuum cleaner over area before using your deep cleaner.
- We recommend checking the care label and/or manufacturer's cleaning instructions for carpets, rugs, upholstery, and car interiors prior to using. Not recommended for use on pure wool, loop pile, viscose, jute, silk, leather, or natural suede.
- To prevent damage to Berber-style carpets, avoid repeated strokes in the same area. Before cleaning area rugs, check the manufacturer's tag and test an inconspicuous spot on the rug for colorfastness. **Do not use on silk or delicate rugs.**
- Stay off carpet until dry.

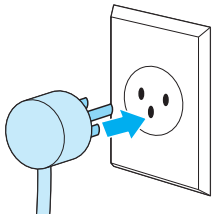	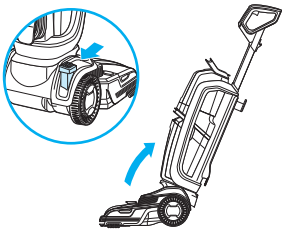	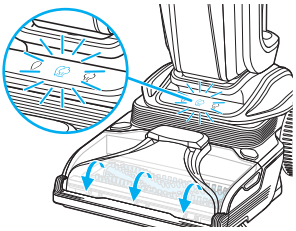
1. Plug into a properly grounded outlet.	**2.** Press recline pedal to recline machine.	**3.** Press power button on handle to turn ON. Water heater will turn on. Machine defaults to Steamwash Max mode with brush rolls and vacuum motor on. Icon on foot will blink then turn solid when heater is ready to make steam (<60 seconds).

Steam Pretreat Mode

Loosen tough stains before removing with SteamWash Max Clean mode. **Brush rolls and vacuum motor will shut off** in this mode.

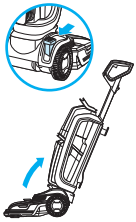	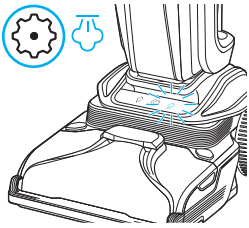	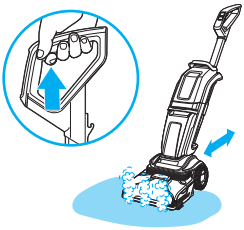	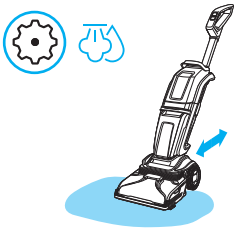
1. Press recline pedal to recline machine.	**2.** Press mode button on handle until Steam Pretreat icon is illuminated. The motor will turn off and the brush rolls will stop spinning. Icon will blink until heater is ready to make steam.	**3.** **Pull trigger to release steam** and move machine forward and back over stain for 20 seconds.	**4.** After steam pretreat, press mode button to clean the stain in SteamWash Max mode.

CONTINUED ON NEXT PAGE

SteamWash™ Max Clean Mode

Use water, formula, and steam to clean your carpet. **Steam is present but not visible in this mode.** Carpets will dry in about 8 hours.

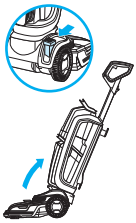	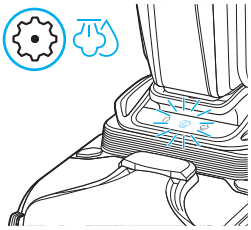	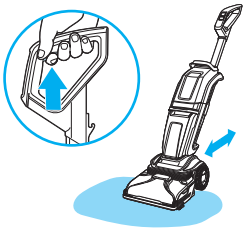	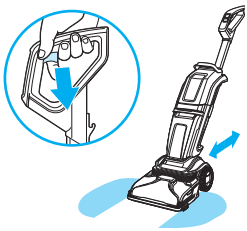
1. Press recline pedal to recline machine.	**2.** Press mode button until SteamWash Max Clean icon illuminates on foot. When ready, indicator light will stay illuminated.	**3.** **Pull trigger** to dispense water, formula, and steam. While holding trigger, make two “wet passes,” moving machine forward and back across carpet.	**4.** For a quicker dry time, release trigger and make “dry passes” by pushing machine forward and back across carpet until water can no longer be seen through the nozzle.

Quick Dry Mode

Water and formula for a quick clean. Carpets will dry in about 30 minutes.

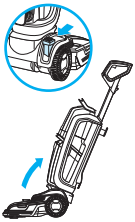	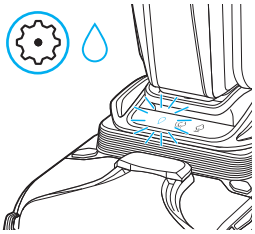	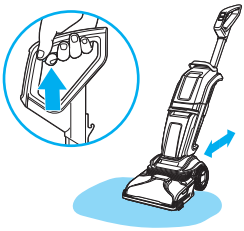	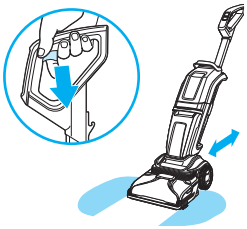
1. Press recline pedal to recline machine.	**2.** Press mode button until Quick Dry icon illuminates on foot.	**3.** **Pull trigger** to dispense water, formula, and steam. While holding trigger, make two “wet passes,” moving machine forward and back across carpet.	**4.** For a quicker dry time, release trigger and make “dry passes” by pushing machine forward and back across carpet until water can no longer be seen through the nozzle.

Cleaning with the Hose and Tool

Note: Only water and formula flows through hose and tool, not steam.

Attaching the Hose

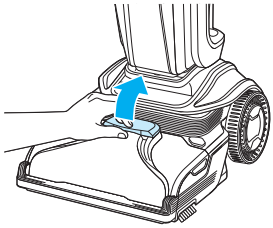	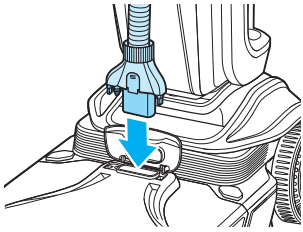
1. Lift accessory hose door on top of foot on the front of machine. Flip door toward machine to open.	**2.** Insert hose until it clicks into place. Be sure colored hose release clip is facing out, away from machine. Attach tool to end of hose.

2-in-1 Upholstery Tool

	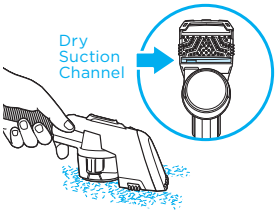	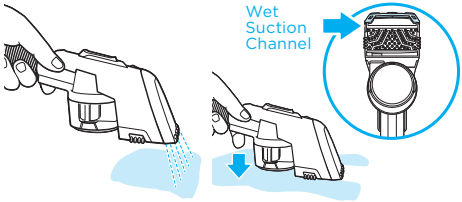
1. Switch between Dry and Wet settings and turn machine ON.	**2a. Dry Cleaning** Vacuum up debris from carpet or upholstery.	**2b. Wet Cleaning** Hold down trigger to activate spray. Release trigger and suction up the stain.

Cleaning the 2-in-1 Upholstery Tool

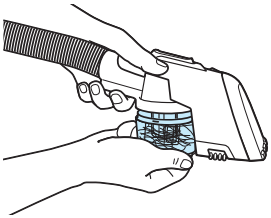	
1. Twist dirt cup to open. Empty into a garbage bin.	**2.** Rinse dirt bin. Let dry completely before reinstalling.

CONTINUED ON NEXT PAGE

3″ and 6″ Tool

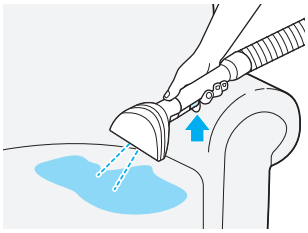	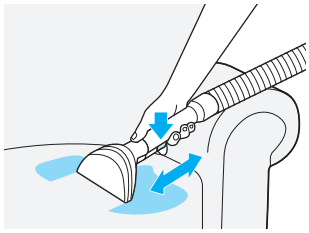
1. Point tool above spot or stain and press spray trigger.	**2.** Release spray trigger and gently scrub the stain.

After-Cleaning Care

Emptying the Dirty Water Tank

Note: When the tank is full, the float will shut off suction and emit a high-pitched sound indicating it is time to empty your tank.

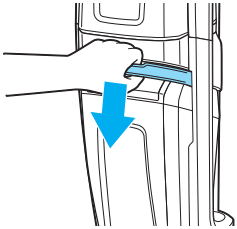		
1. To release dirty water tank, press down on tank handle and tilt tank toward you.	**2.** Remove tank and carry to disposal area.	**3.** Unlock by rotating handle back.

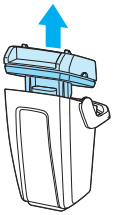	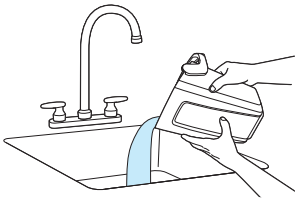	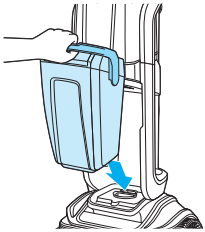
4. Grab lid in recessed area on both sides and pull up to remove.	**5.** Empty dirty water into utility sink. Reinstall lid and rotate handle forward to lock in place.	**6.** Reinstall tank. **Insert bottom first.** Then, tilt tank toward machine and push top in until it clicks into place.

Cleaning the Machine

Nozzle may be HOT. Let machine cool before touching.

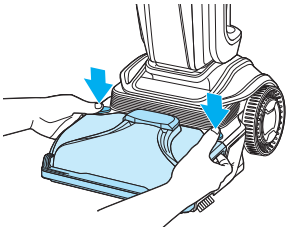	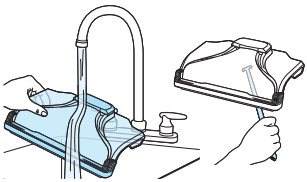	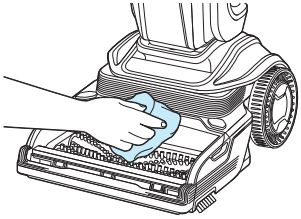
1. Place fingertips into grips on both sides of nozzle. Press release buttons with thumbs and rotate nozzle to remove.	**2.** Open hose door. Rinse nozzle with warm water. Remove debris with clean out tool. **Note:** Parts are not dishwasher or automatic washing machine safe.	**3.** If brush roll chamber is dirty, clean with a cloth.

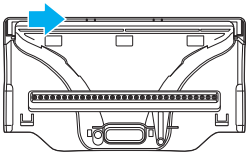	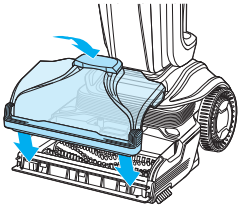
4. Check steam bar for clogs. Wipe underside of steam bar with a wet towel or manually remove visible clogs if necessary.	**5.** Let nozzle dry before reassembling. Reinstall nozzle by first lining up tabs with grooves of foot. Rotate nozzle back into place until you feel two clicks.

CONTINUED ON NEXT PAGE

⚠WARNING To reduce the risk of injury, do not touch the steam cleaning nozzle or adjacent surfaces when steam-cleaning or when the nozzle is heated.

Using the Rinse and Storage Tray (select models)

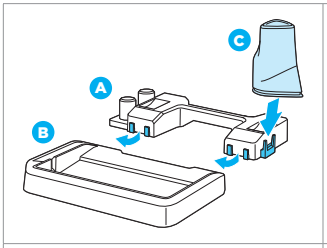

1. There are 2 hooks on each side of part A that hook under part B. Press B down onto A. The water cup (C) can be stored on the side of the tray.

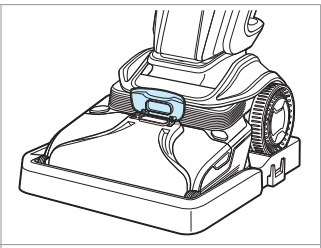

2. Place machine on tray and open hose door on foot.

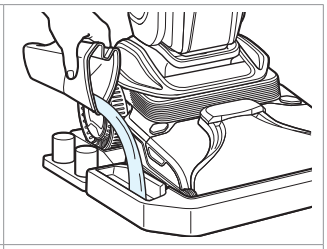

3. Fill rinse cup with fresh tap to the fill line printed on cup. Pour water into tray as shown.

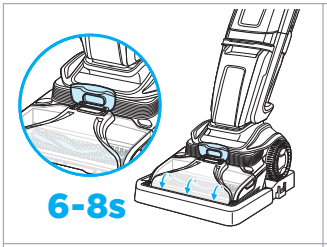

4. With hose tool door open, recline machine and press power button to turn ON. Run for 6-8 seconds to rinse brush rolls.

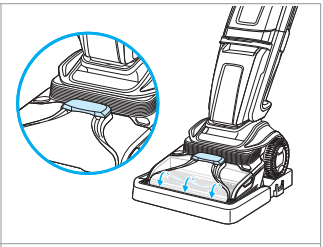

5. Close the hose tool door to extract water from the tray. Repeat these steps 1-2 times to rinse foam out of the system. Press power button to turn machine OFF.

Storing Your Machine

Once your cleaning is complete, make sure both the dirty and clean water tanks are emptied, rinsed out, and dried before the next use. Wrap cord around cord wrap for storage. Store machine in a protected, dry area.

Replacing the Belts and Brush Rolls

Scan the QR code for BISSELL support page.

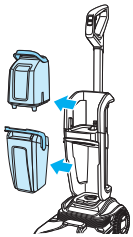

1. Unplug machine and remove both tanks. While reclined, lay machine on its front.

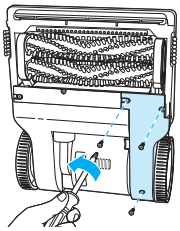

2. Remove belt cover. Use Phillips-head screwdriver to remove three screws.

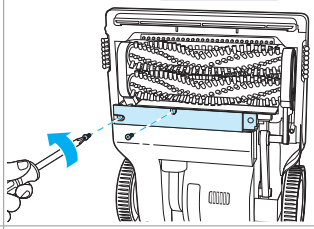

3. Use Phillips-head screwdriver to remove two screws. Then remove brush roll assembly by unhooking belt.

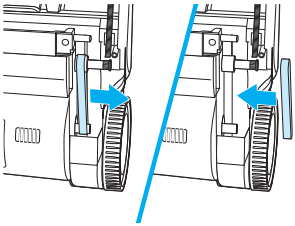

4. If flat belt is broken, place a new belt around red pulley. Stretch belt toward back of machine and around metal shaft.

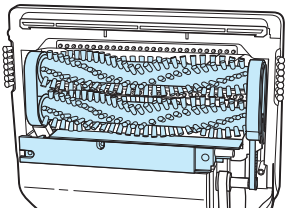

5. If brush roll belts or brush roll assembly is broken, replace with new brush roll assembly.

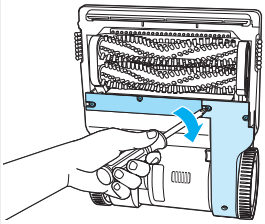

6. Reinstall brush roll assembly, making sure to loop belt over the shaft. Reinstall belt cover.

Troubleshooting

Visit **support.BISSELL.com** or scan the QR code with your smartphone camera for troubleshooting.

Note: Any other servicing should be performed by an authorized service representative.

Warranty

Limited 5-year warranty, may vary by state. Visit **support.BISSELL.com** or call 1-800-237-7691 for complete warranty information.

Terms and Conditions

Your purchase is subject to the BISSELL® Terms and Conditions, which includes dispute resolution through arbitration and class waiver. For complete terms or to opt out from arbitration or class waiver, visit BISSELL.com/terms-of-use or call 1-800-237-7691.

⚠ WARNING To reduce the risk of injury, do not touch the steam cleaning nozzle or adjacent surfaces when steam-cleaning or when the nozzle is heated.

Every Purchase Saves Pets™

WE PROUDLY SUPPORT BISSELL PET FOUNDATION®

Every purchase makes it possible for BISSELL to continue our support of BISSELL Pet Foundation® and its mission of saving pets in need. Since 2011, BISSELL has donated over $26 million in support of BISSELL Pet Foundation®. When you purchase a BISSELL® product, you help save pets, too. Our products are engineered to clean even the toughest messes so pets can stay at home and out of shelters.

Visit **BISSELLsavespets.com** to learn more.

Need more support?

Head to **support.BISSELL.com** to troubleshoot, register your product, order spare parts, view your warranty, and more.

INFO REGISTER VIDEOS PARTS SUPPORT

©2024 BISSELL Inc. All rights reserved.
Part Number 1644410 06/24 v4

Every Purchase Saves Pets™

WE PROUDLY SUPPORT BISSELL PET FOUNDATION®

Cada compra hace posible que BISSELL continúe apoyando a BISSELL Pet Foundation® y su misión de salvar mascotas necesitadas. Desde 2011, BISSELL ha donado más de USD 26 millones en apoyo de BISSELL Pet Foundation®. Cuando compra un producto BISSELL®, también ayuda a salvar mascotas. Nuestros productos están diseñados para limpiar incluso los desastres más difíciles para que las mascotas puedan permanecer en casa y fuera de los refugios.

Visite **BISSELLsavespets.com** para obtenermás información.

¿Necesitas más ayuda?

Ve a **support.BISSELL.com** para solucionar problemas, registrar tu producto, pedir piezas de repuesto, consultar la garantía y mucho más.

INFO REGÍSTRESE VIDEOS PIEZAS SOPORTE

©2024 BISSELL Inc. Todos los derechos reservados.
Número de pieza 1644410 06/24 v4

Reemplazo de bandas y cepillos giratorios

Escanee el código QR para la página de asistencia de BISSELL.

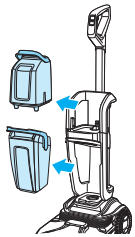	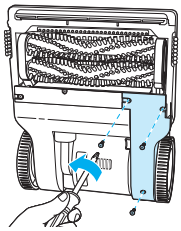	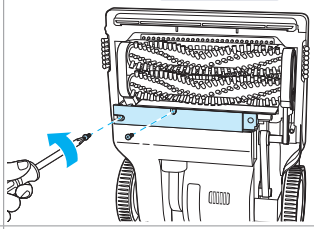
1. Desconecta el equipo y retira ambos depósitos. Mientras esté reclinado, coloca el equipo sobre su parte frontal.	**2.** Retira la cubierta de la banda. Usa un destornillador Phillips para retirar tres tornillos.	**3.** Usa un destornillador Phillips para retirar dos tornillos. Posteriormente desengancha la banda y retira el montaje del cepillo giratorio.

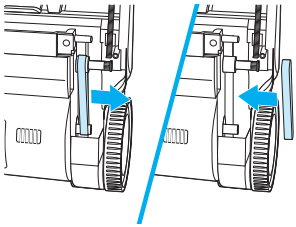	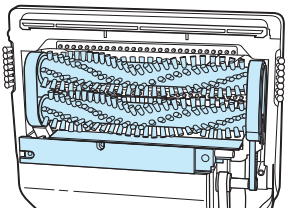	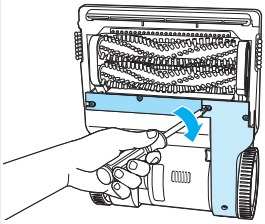
4. Si la banda plana está rota, coloca una nueva alrededor de la polea roja. Estira la banda hacia la parte trasera del equipo y alrededor del eje metálico.	**5.** Si las bandas o el montaje del cepillo giratorio están rotos, reemplaza con un nuevo montaje del cepillo giratorio.	**6.** Instala nuevamente el cepillo giratorio, asegurándote de enrollar la banda sobre el eje. Instala nuevamente la cubierta de la banda.

Solución de problemas

Visita **support.BISSELL.com** o escanea el código QR con la cámara de tu smartphone para solucionar problemas.

Nota: Cualquier otro servicio debe ser realizado por un representante de servicio técnico autorizado.

Garantía

Garantía limitada de 5 años, puede variar según el estado. Visita **support.BISSELL.com** o llama al 1-800-237-7691 para obtener información completa sobre la garantía.

Términos y condiciones

Tu compra está sujeta a los Términos y Condiciones de BISSELL, que incluyen la resolución de disputas a través de arbitraje y la renuncia a demandas colectivas. Para consultar las condiciones completas o renunciar al arbitraje o a la renuncia colectiva, visita BISSELL.com/terms-of-use o llama a 1-800-237-7691.

⚠ADVERTENCIA: Para reducir el riesgo de lesiones, no toques la boquilla de limpieza a vapor o las superficies cercanas cuando estés limpiando a vapor o cuando la boquilla esté caliente.

Uso de la bandeja de enjuague y almacenamiento (modelos seleccionados)

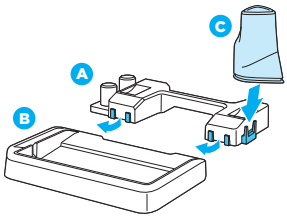	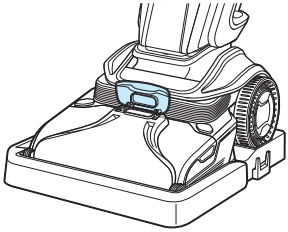	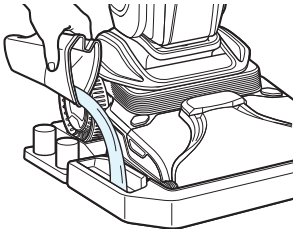
1. Hay 2 ganchos a cada lado de la pieza A que se enganchan debajo de la pieza B. Presiona B sobre A. El vaso de agua (C) puede guardarse en la parte lateral de la bandeja.	**2.** Coloca el equipo sobre la bandeja y abre la puerta de la manguera en la base.	**3.** Llena el contenedor de enjuague con agua de grifo hasta la línea de llenado impresa. Vierte el agua sobre la bandeja como se muestra.

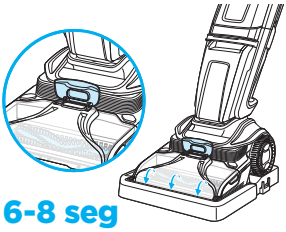	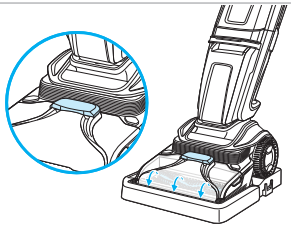
4. Con la puerta de accesorios de la manguera abierta, reclina el equipo y presiona el botón de encendido para activar. Mantén activo entre seis y ocho segundos para enjuagar los cepillos giratorios.	**5.** Cierra la puerta de la herramienta de manguera para extraer el agua de la bandeja. Repite estos pasos 1 p 2 veces para retirar la espuma del sistema. Presiona el botón de encendido para desactivar el equipo.

Almacenamiento de tu equipo

Una vez que termines de limpiar, asegúrate de limpiar, enjuagar y secar el depósito de agua sucia y el de agua limpia antes de su siguiente uso. Envuelve el cable alrededor del enrollador de cable para su almacenamiento. Guarda el equipo en un área seca y protegida.

Limpieza del equipo

La boquilla puede estar CALIENTE. Permite que el equipo se enfríe antes de tocarlo.

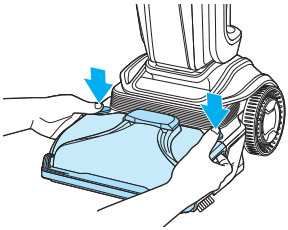	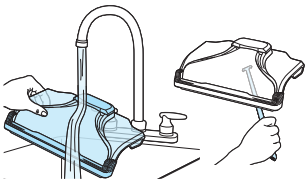	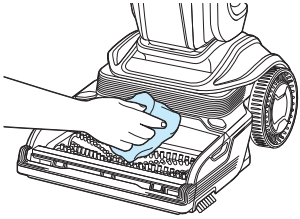
1. Coloca las puntas de los dedos en las agarraderas en ambos extremos de la boquilla. Presiona los botones de liberación con los pulgares y gira la boquilla para retirarla.	**2.** Abre la puerta de la manguera. Enjuaga la boquilla con agua tibia. Retira los desechos con la herramienta de limpieza. **Nota:** No es seguro lavar las piezas en el lavavajillas o en la lavadora automática.	**3.** Si la cámara del cepillo giratorio está sucia, límpiala con un trapo.

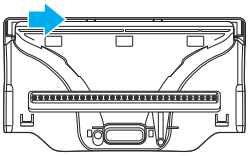	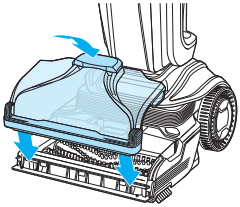
4. Revisa la barra de vapor para detectar obstrucciones. Limpia la parte inferior de la barra de vapor con una toalla húmeda o retira manualmente las obstrucciones visibles si es necesario.	**5.** Permite que la boquilla se seque antes de instalarla nuevamente. Instala nuevamente la boquilla alineando las pestañas con las ranuras de la base. Gira nuevamente a su lugar la boquilla hasta que escuches dos clics.

CONTINÚA EN LA PÁGINA SIGUIENTE

⚠**ADVERTENCIA**: Para reducir el riesgo de lesiones, no toques la boquilla de limpieza a vapor o las superficies cercanas cuando estés limpiando a vapor o cuando la boquilla esté caliente.

Herramienta de 3″ y 6″

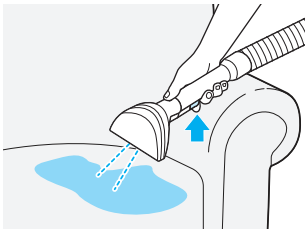	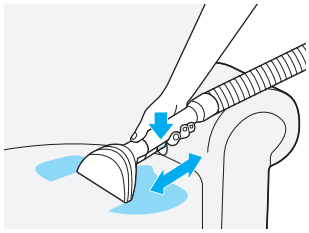
1. Apunta la herramienta sobre el lugar o la mancha y presiona el rociador.	**2.** Aplica el rociador y frota suavemente la mancha.

Cuidados después de la limpieza

Vaciar el depósito de agua sucia

Nota: Cuando el depósito esté lleno, el flotador detendrá la succión y emitirá un sonido agudo que indica que es momento de vaciar tu depósito.

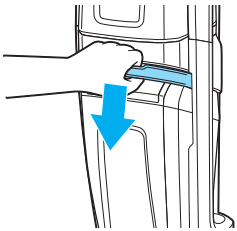		
1. Para liberar el depósito de agua sucia, mantén presionada la manija e inclina el depósito hacia ti.	**2.** Retira el depósito y llévalo al área de desperdicios.	**3.** Desbloquea girando de nuevo la manija.

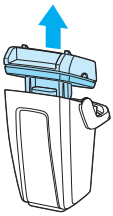	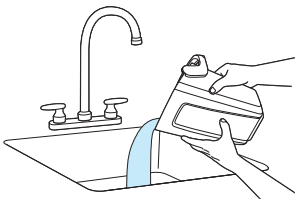	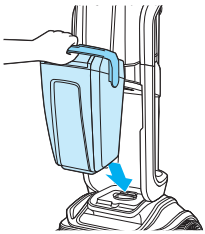
4. Sujeta la cubierta del área ahuecada en ambos extremos y levanta para retirar.	**5.** Vacía el depósito de agua sucia en el fregadero. Instala nuevamente la cubierta y gira la manija hacia adelante para que encaje en su lugar.	**6.** Instala nuevamente el depósito. **Inserta primero la parte inferior.** Después, inclina el depósito hacia el equipo y presiona la parte superior hasta que encaje en su lugar.

Limpieza con la manguera y la herramienta

Nota: Solo agua y fórmula fluyen a través de la manguera y la herramienta, no vapor.

Conexión de la manguera

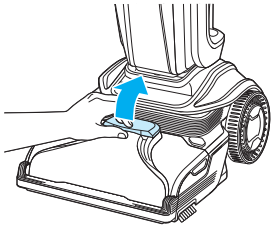	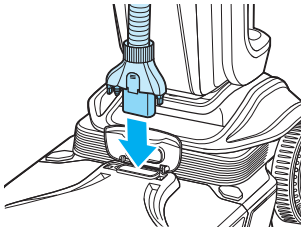
1. Levanta la puerta de accesorios de la manguera en la parte superior de la base al frente del equipo. Gira la puerta hacia el equipo para abrir.	**2.** Coloca la manguera hasta que encaje en su lugar. Asegúrate de que el clip de liberación de color esté orientado en sentido contrario al equipo. Fija la herramienta en el extremo de la manguera.

Herramienta de tapicería 2 en 1

		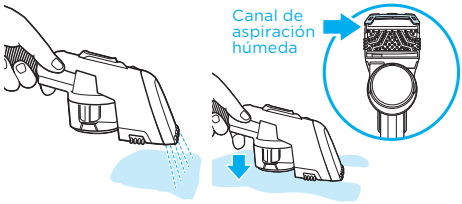
1. Cambia entre modo Seco y Húmedo y enciende el equipo.	**2a. Limpieza en seco** Aspira los desechos de la alfombra o tapiz.	**2b. Limpieza en húmedo** Presiona el activador para encender el rociador. Libera el activador y succiona la mancha.

Limpiar con la herramienta de tapicería 2 en 1

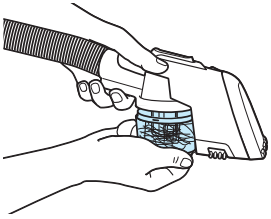	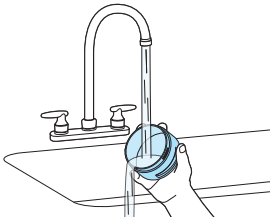
1. Gira el contenedor de desechos para abrirlo. Vacía en un contenedor de basura.	**2.** Enjuaga el contenedor de desechos. Deja secar completamente antes de instalarlo de nuevo.

CONTINÚA EN LA PÁGINA SIGUIENTE

Modo de limpieza SteamWash™ Max

Usa agua, fórmula y vapor para limpiar tu alfombra. **El vapor está presente pero no es visible en este modo**. Las alfombras se secarán en unas 8 horas.

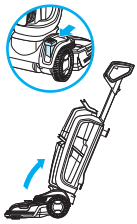	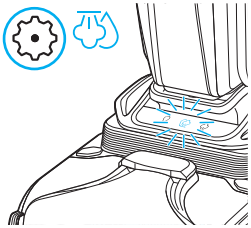	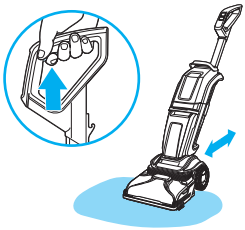	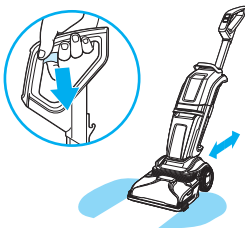
1. Presiona el pedal para reclinar el equipo.	**2.** Pulsa el botón de modo hasta que se ilumine el ícono de SteamWash Max Clean en el pie. Cuando esté listo, la luz indicadora se quedará fija.	**3. Presiona el activador** para dispensar agua, fórmula y vapor. Mientras sostienes el activador, realiza dos "pasadas húmedas", moviendo el equipo hacia adelante y hacia atrás sobre la alfombra.	**4.** Para un tiempo de secado más rápido, suelte el gatillo y haga «pases de secado» empujando la máquina hacia adelante y hacia atrás a través de la alfombra hasta que ya no se pueda ver agua a través de la boquilla.

Modo Quick Dry (secado rápido)

Agua y fórmula para una limpieza rápida. Las alfombras se secarán en aproximadamente 30 minutos.

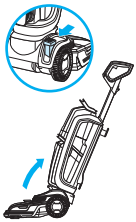	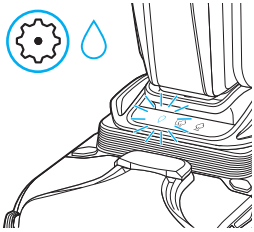	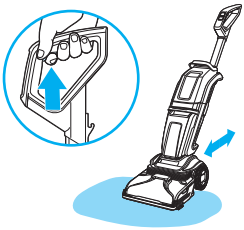	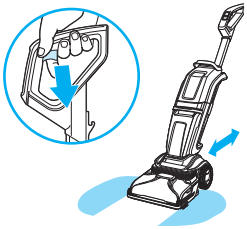
1. Presiona el pedal para reclinar el equipo.	**2.** Pulsa el botón de modo hasta que se ilumine el ícono Quick Dry en el pie.	**3. Presiona el activador** para dispensar agua, fórmula y vapor. Mientras sostienes el activador, realiza dos "pasadas húmedas", moviendo el equipo hacia adelante y hacia atrás sobre la alfombra.	**4.** Para un tiempo de secado más rápido, suelte el gatillo y haga «pases de secado» empujando la máquina hacia adelante y hacia atrás a través de la alfombra hasta que ya no se pueda ver agua a través de la boquilla.

Tres modos de limpieza

Puesta en marcha

- Este electrodoméstico es principalmente una aspiradora para alfombras con una función de limpieza con vapor.
- Retira cualquier desecho sólido y usa una aspiradora sobre el área antes de utilizar el producto de limpieza profunda.
- Le recomendamos que revise la etiqueta de cuidado y/o las instrucciones de limpieza del fabricante para tapetes, alfombras, tapicerías e interiores de automóviles antes de usar. No se recomienda para uso en lana pura, pelo en bucle, viscosa, yute, seda, cuero o gamuza natural.
- Para evitar dañar las alfombras de estilo bereber, evita dar pasadas repetidas en la misma zona. Antes de limpiar alfombras, consulta la etiqueta del fabricante y haz una prueba de fijación del color sobre la alfombra en un lugar poco visible. **No utilices sobre seda o alfombras delicadas.**
- Evita pasar por la alfombra hasta que se seque.

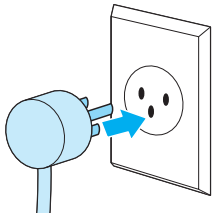	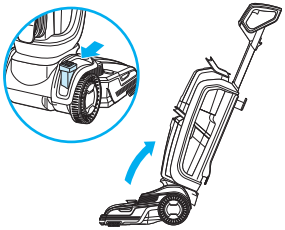	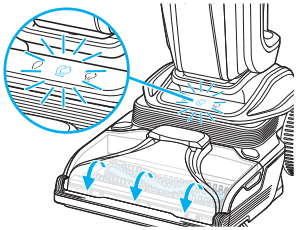
1. Conecta en un tomacorrientes con conexión a tierra apropiado.	**2.** Pisa el pedal de reclinación para reclinar la máquina.	**3.** Presiona el botón de encendido en la manija para activar el equipo. El calentador de agua se encenderá. El modo predeterminado en el equipo es Steamwash Max con cepillos giratorios y motor de la aspiradora activados. El ícono en el pie parpadeará y luego se pondrá fijo cuando el calentador esté listo para producir vapor (<60 segundos).

Modo Steam Pretreat

Afloja las manchas difíciles antes de eliminarlas con el modo SteamWash Max Clean. **Los cepillos giratorios y el motor de la aspiradora se apagarán** en este modo.

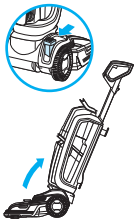	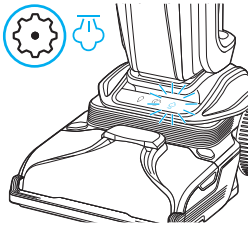	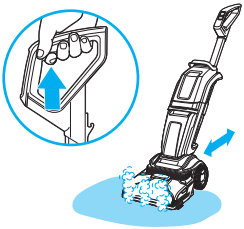	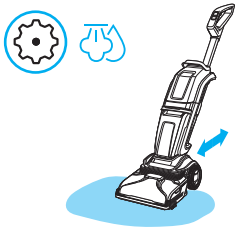
1. Presiona el pedal para reclinar el equipo.	**2.** Pulsa el botón de modo de la manija hasta que se ilumine el icono Steam Pretreat. El motor se apagará y los rodillos del cepillo dejarán de girar. El ícono parpadeará hasta que el calentador esté listo para producir vapor.	**3. Presiona el activador para liberar el vapor** y mueve el equipo hacia adelante y hacia atrás sobre la mancha durante 20 segundos.	**4.** Después del pretratamiento con vapor, pulsa el botón de modo para limpiar la mancha en el modo SteamWash Max.

CONTINÚA EN LA PÁGINA SIGUIENTE

Llenar el depósito de agua limpia

Esta máquina es compatible con las fórmulas BISSELL® fabricadas para aspiradoras verticales. Utiliza siempre fórmulas BISSELL originales para tu máquina. Nuestras fórmulas están diseñadas especialmente en nuestro laboratorio para funcionar con tu equipo y ofrecer resultados profesionales. Otras fórmulas podrían dañar el equipo.

	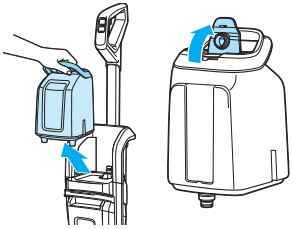	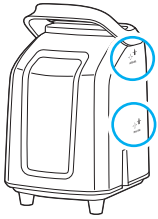
1. Elige su formula.* Escanea el código QR con la cámara de tu teléfono o visita BISSELL.com para obtener más información sobre las fórmulas.	**2.** Levanta el depósito para retirarlo del equipo. Gira la cubierta abatible.	**3.** Selecciona entre las líneas de llenado para área grande o pequeña de acuerdo a tus necesidades.

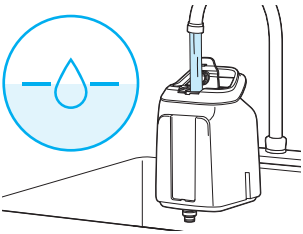	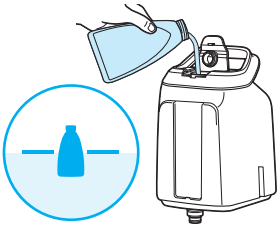	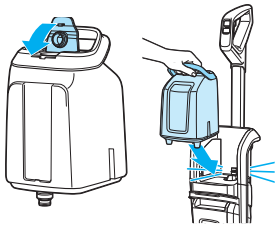
4. Agrega **agua tibia del grifo** (140°F/60°C máx) hasta la línea WATER FILL. **No uses agua hirviendo. No calientes el agua en el microondas.**	**5.** Agrega **la fórmula BISSELL** a la línea de llenado de la fórmula.	**6.** Cierra la cubierta hasta que encaje en su lugar. Instala nuevamente el depósito de agua limpia. Encajará con un clic en su lugar.

***Las fórmulas compatibles son:** Clean + Refresh, PET Stain & Odor, PRO MAX, Clean + Protect, PET PRO OXY Urine Eliminator, Oxy Boost, Pet Oxy Boost, Simply Carpet Deep Clean, Clean + Allergen, Pro Oxy Deep Clean

⚠ADVERTENCIA Para reducir el riesgo de incendio y descarga eléctrica debido a daños en los componentes internos, utiliza solo la fórmula de limpieza BISSELL diseñada para esta máquina.

¿Qué hay en la caja?

Los accesorios estándar pueden variar según el modelo. Para identificar lo que debería estar incluido con tu compra, consulta la lista de "contenido de la caja" situada en la solapa superior de la caja.

Parte superior del equipo y depósito de agua limpia	Parte inferior del equipo con el depósito de agua sucia	Manija	Bolsa para la manguera y herramientas	Las herramientas varían de acuerdo al modelo.	Fórmula de prueba

Ensamblado

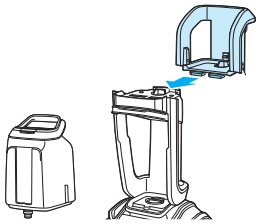	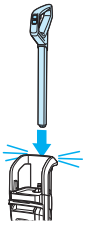	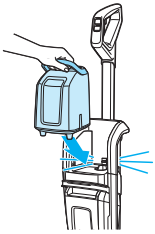
1. Retira el depósito de agua limpia de la parte superior del equipo. Asegúrate de que la parte superior del equipo esté alineada con la inferior. Inclina la parte superior del cuerpo y deslízala hacia la parte inferior desde atrás.	**2.** Coloca la manija en el cuerpo del equipo hasta escuchar que encaja en su lugar.	**3.** Coloca el depósito de agua limpia en el cuerpo del equipo hasta escuchar que encaja en su lugar.

Controles y modos de limpieza

Controles manuales

Modo
Cambia entre los modos Steam Pretreat, SteamWash Max Clean y Quick Dry. La selección del modo aparece en la pantalla de la base.

Enciende y apaga la máquina.

Pantalla de la base y modos de limpieza

Steam Pretreat

Para líos pegajosos

- Baba
- Jalea
- Jarabe
- Miel
- Salsa de caramelo/ chocolate

No utilizar en sangre u orina

SteamWash™ Max

Para los líos cotidianos

- Sangre
- Orina
- Jugo
- Vino
- Lodo/ Suciedad
- Grasa
- Vómito
- Comida para bebés
- Salsa de spaghetti

Quick Dry (Secado rápido)

Renueva las alfombras con el secado rápido

- Sangre
- Orina

INSTRUCCIONES IMPORTANTES DE SEGURIDAD

LEE TODAS LAS INSTRUCCIONES ANTES DE USAR TU ELECTRODOMÉSTICO.
Cuando se usa un electrodoméstico, se deben observar precauciones básicas, como las siguientes:

⚠ ADVERTENCIA

PARA REDUCIR EL RIESGO DE INCENDIO, DESCARGA ELÉCTRICA O LESIÓN:

- No dejes el electrodoméstico conectado sin supervisión. Desconecta del tomacorrientes cuando no lo uses y antes de darle mantenimiento.
- Úsalo solamente en interiores.
- No lo sumerjas. Usa solo en alfombras húmedas como resultado del proceso de limpieza.
- Siempre instala el flotador antes de cualquier operación de aspirado en húmedo.
- Para evitar dañar los componentes internos, usa únicamente productos de limpieza desarrollados para su uso con este electrodoméstico. Consulta la sección de Fórmulas de limpieza de esta guía.
- No permitas que sea utilizado como juguete. Es necesario prestar mayor atención cuando sea utilizado por niños o cerca de ellos.
- No lo uses para ningún propósito diferente al descrito en esta guía de usuario. Usa solamente accesorios recomendados por el fabricante.
- No lo uses con un cable o enchufe dañados. Si el electrodoméstico no está funcionando como debería, se ha golpeado, dañado, dejado a la intemperie o ha caído al agua, no intentes hacerlo funcionar y llévalo a reparar a un centro de servicio autorizado.
- No tires o sostengas por el cable, no uses el cable como manija, no cierres la puerta sobre el cable ni tires del cable cerca de esquinas o bordes afilados. No pases el electrodoméstico sobre el cable. Mantén el cable lejos de superficies calientes.
- No lo desconectes tirando del cable. Para desconectar, sujeta el conector, no el cable.
- No manipules el enchufe o el electrodoméstico con las manos húmedas.
- No coloques ningún objeto en las aberturas. No uses con ninguna abertura bloqueada; mantén las aberturas libres de polvo, pelusa, cabello y cualquier cosa que pudiera reducir el flujo de aire.
- Mantén el cabello, la ropa holgada, los dedos y todas las partes del cuerpo alejadas de las piezas móviles del electrodoméstico y sus accesorios.
- Apaga todos los controles antes de conectar o desconectar el electrodoméstico.
- Ten cuidado especial cuando limpies escaleras.
- No lo uses para recoger materiales inflamables o combustibles (líquidos para encendedores, gasolina, queroseno, etc.) ni lo uses en áreas donde estos puedan estar presentes.
- No recojas nada que se esté quemando o que esté humeando, como cigarrillos, cerillas o cenizas calientes.
- Desconéctalo del enchufe antes de llenar, enjuagar o limpiar.
- No gires la boquilla de limpieza a vapor, ni toques la superficie de la boquilla cuando uses el limpiador de vapor.
- No apliques el vapor directamente a ninguna persona o animal.
- No toques la boquilla de limpieza a vapor o las superficies cercanas cuando estés limpiando a vapor o cuando la boquilla esté caliente.
- Las piezas móviles presentan riesgo de lesiones. Los "cepillos" podrían activarse de forma inesperada. Desconecta antes de limpiar o dar servicio.
- No ENCIENDAS tu electrodoméstico hasta que te familiarices con todas las instrucciones y procedimientos de operación.
- Mantén el electrodoméstico en una superficie nivelada.
- No dejes sin supervisión el limpiador de vapor.
- No debes dirigir líquidos hacia el equipo que contiene componentes electrónicos.
- No uses el electrodoméstico en un espacio cerrado lleno de vapores emanados por pintura a base de aceite, disolvente de pintura, algunas sustancias de tratamiento antipolillas, polvo inflamable u otros vapores explosivos o tóxicos.
- No uses para recoger material tóxico (blanqueador con cloro, amoniaco, limpiador de desagües, etc.).
- No recolectes objetos duros o filosos como vidrio, clavos, tornillos, monedas, etc.
- La película plástica puede ser peligrosa. Para evitar el riesgo de sofocamiento, mantenlo fuera del alcance de los niños.
- Conecta únicamente a un tomacorrientes con conexión a tierra. Consulta las instrucciones de conexión a tierra. No modifiques el conector con toma de tierra de tres puntas.
- Desconecta antes de enchufar el Turbo Brush.
- No cargues el electrodoméstico mientras lo estés usando.

⚠ ADVERTENCIA

La conexión incorrecta de la conexión a tierra del equipo puede generar riesgo de descarga eléctrica. Consulta a un electricista calificado o a un técnico de servicio si no estás seguro de que el tomacorrientes está conectado correctamente a tierra. NO MODIFIQUES EL CONECTOR. Si no puedes conectarlo en el tomacorrientes, llama a un electricista calificado para que te instale uno apropiado. Este aparato está diseñado para utilizarse en un circuito nominal de 120 voltios, y tiene un conector a tierra parecido al enchufe de la ilustración. Asegúrate de que el electrodoméstico esté conectado a un tomacorrientes que tenga la misma forma que el enchufe. No debe usarse ningún adaptador de enchufe con este electrodoméstico.

INSTRUCCIONES DE CONEXIÓN A TIERRA

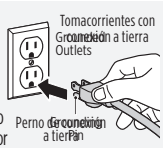

Este electrodoméstico debe conectarse a un sistema de conexión a tierra. En el caso de un funcionamiento incorrecto o avería, la conexión a tierra ofrece una ruta segura de menor resistencia para la corriente eléctrica, reduciendo el riesgo de descarga. El cable de este electrodoméstico tiene un conductor de puesta a tierra para el equipo y un conector con conexión a tierra. Solo debe ser conectado en un tomacorrientes que esté instalado de forma adecuada y una conexión a tierra conforme a los códigos y reglamentos locales.

GUARDA ESTAS INSTRUCCIONES

ESTE MODELO ES SOLO PARA USO DOMÉSTICO. EL USO COMERCIAL DE ESTA UNIDAD ANULA LA GARANTÍA DEL FABRICANTE.

INFORMACIÓN IMPORTANTE

- Para reducir el riesgo de un problema de fugas, no guardes el equipo donde pueda congelarse. Esto puede dañar los componentes internos.
- El cepillo giratorio sigue girando mientras el producto esté encendido y la manija esté en uso. Para evitar daños a tapetes, alfombras, mobiliario y pisos, evita volcar la aspiradora o apoyarla sobre mobiliario, alfombras con flecos, o escaleras alfombradas mientras la estás utilizando.
- Mientras el cepillo esté encendido, no permitas que la aspiradora permanezca en un mismo lugar por un largo periodo de tiempo, ya que el piso podría dañarse.

REVOLUTION® HYDROSTEAM®

ASPIRADORA VERTICAL CON VAPOR

SERIES 3424, 3428, 3432

¿Qué hay en la caja? 3

Montaje 3

Controles y modos de limpieza 3

Llenado del depósito de agua limpia 4

Tres modos de limpieza 5

Limpieza con la manguera y la herramienta 7

Cuidados después de la limpieza 8

Sustitución de las correas y los rodillos del cepillo 11

Solución de problemas 11

Garantía 11

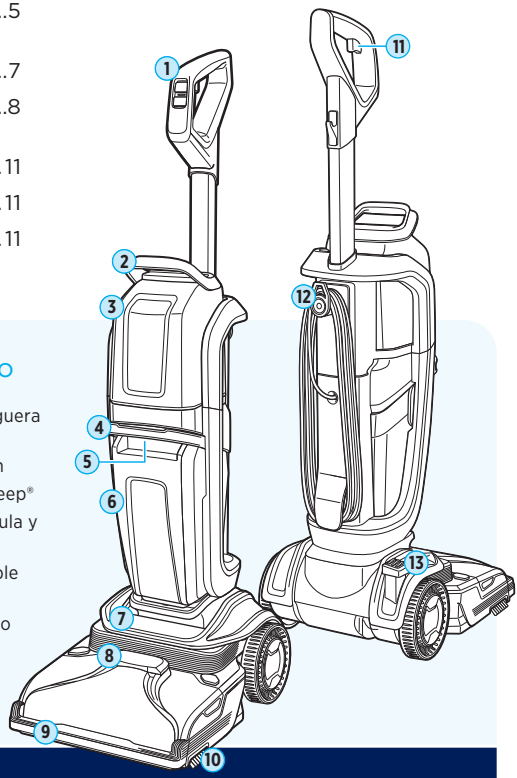

Descripción general del producto

1. Manija con controles manuales
2. Manija de transporte del depósito de agua limpia
3. Depósito de agua limpia
4. Manija de transporte del depósito de agua sucia
5. Manija de transporte del equipo
6. Depósito de agua sucia
7. Luces indicadoras de modo
8. Puerta de la manguera adicional
9. Barra HydroSteam
10. Cepillos EdgeSweep®
11. Rociador de fórmula y vapor
12. Enrollador de cable Quick Release™
13. Pedal de reclinado

¡Conoce tu nuevo producto BISSELL®!

Visita **support.BISSELL.com** para conocer tu nueva compra, con videos, consejos, asistencia y mucho más. ¿Deseas comenzar de inmediato? Esta guía incluye toda la información que necesitas para configurar su nuevo producto. Echemos un vistazo...