

# Installation Instructions

## Pivot Shower Door

Record your model number:  
Noter le numéro de modèle:  
Anoté su número de modelo: \_\_\_\_\_

Français, page 54  
Español, página 107

**KOHLER**<sup>®</sup>

## Thank You for Choosing KOHLER

---

Need help? Contact our Customer Care Center.

- USA/Canada: 1-800-4KOHLER (1-800-456-4537) Mexico: 001-800-456-4537
- Service parts: [kohler.com/serviceparts](https://www.kohler.com/serviceparts)
- Care and cleaning: [kohler.com/clean](https://www.kohler.com/clean)
- Patents: [kohlercompany.com/patents](https://www.kohlercompany.com/patents)

## Warranty

---

This product is covered under the **KOHLER® Bath and Shower Doors Ten-Year Limited Warranty**, found at [kohler.com/warranty](https://www.kohler.com/warranty). For a hardcopy of warranty terms, contact the Customer Care Center.

## Tools and Materials

---

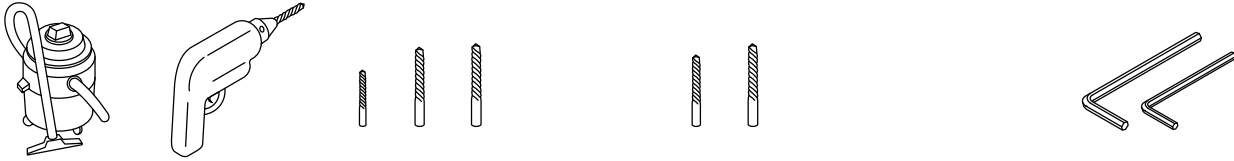
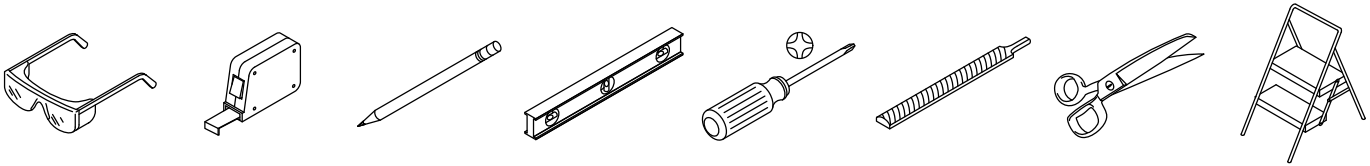

1/4", 5/16", 5/32" Masonry Bits for Tile: 9/64", 5/16" Hex Wrench Set, Standard and Metric

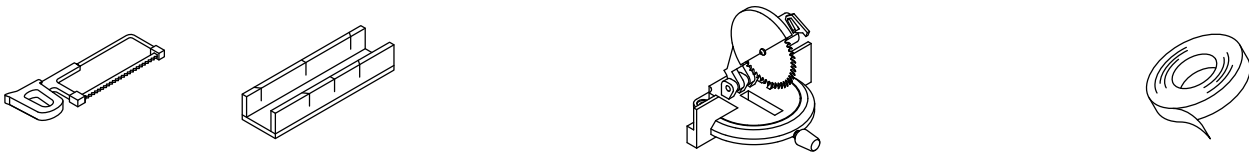

32-Teeth Per Inch Blade Miter Box Miter Saw with Aluminum-Cutting Blade (recommended) Masking Tape

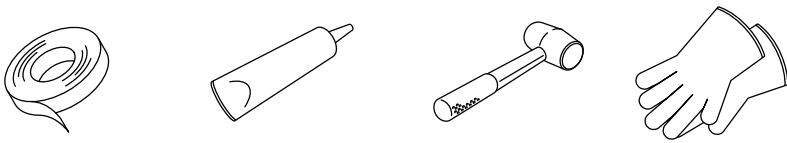





Painter's Tape 100% Silicone Sealant Rubber Mallet Protective Gloves

### Plus:

- Table or Raised Flat Surface
- PVC Cutter

## Before You Begin

---

-  **WARNING: Risk of serious injury.** Damage before installation can result in glass shattering. Inspect the glass and all parts for damage before installation.
-  **WARNING: Risk of serious injury.** Improper installation can result in glass shattering. Follow all installation instructions.
-  **WARNING: Risk of serious injury.** Do not cut tempered glass. Tempered glass will shatter if cut.
-  **WARNING: Risk of serious injury.** Shower door panels can shatter. Regularly inspect the glass and all parts for damage, missing, or loose parts.
-  **WARNING: Risk of serious injury.** Always wear safety glasses while cutting and drilling.
-  **CAUTION: Risk of personal injury.** Tempered glass should not contact hard surfaces or the glass may shatter. Do not touch the edge of the tempered glass panel with tools or any hard objects.
-  **CAUTION: Risk of property damage.** Verify that the shower base is flat and level to prevent water damage.
-  **CAUTION: Risk of personal injury.** Wear protective gloves and long sleeves when installing the door.

**IMPORTANT!** This door is designed to accommodate walls that are up to 3/8" (10 mm) out of plumb. Verify that the area that the door will be attached to is within 3/8" (10 mm) of plumb. The door may not function properly if the wall is more than 3/8" (10 mm) out of plumb.

**IMPORTANT!** Leave this manual for the end user. Read all instructions before installing or using this product.

**IMPORTANT!** Do not remove the corner protectors from the door panels until the door panels are installed.

Cover the drain with tape to prevent the loss of small parts.

Identify all parts before installation. Inspect for damage.

Your new door can be installed with the door opening to either the right or left. The pivot panel must be installed on the same side of the shower as the showerhead.

Verify that there is a minimum of 3" (76 mm) clearance above the shower door.

During the installation, protect the shower floor with a drop cloth to avoid damage.

Follow the instructions applying 100% silicone sealant for the door. Sealing areas other than those shown in the installation instructions may cause leaking.

Two people should perform this installation.

The fixed panel should be installed on the opposite side of the showerhead.

# Parts Identification

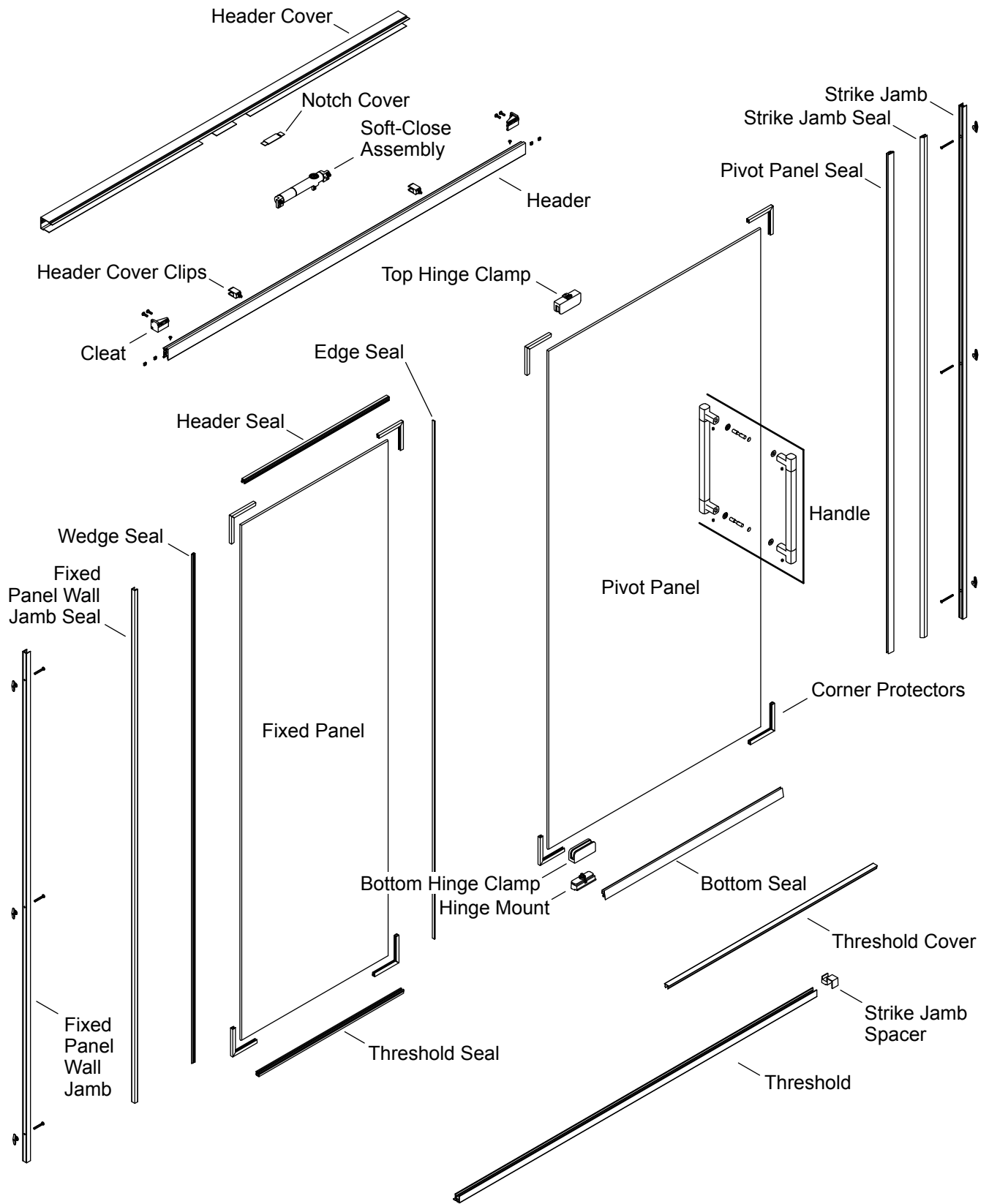

# Parts List

---



Header (Qty 1)

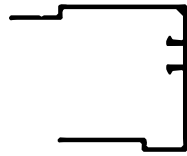

Header Cover (Qty 1)



Threshold (Qty 1)

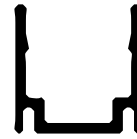

Fixed Panel Wall Jamb (Qty 1)



Fixed Panel Wall Jamb Seal (Qty 1)

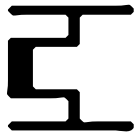

Strike Jamb (Qty 1)

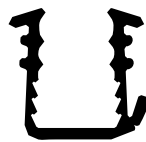

Threshold/Header Seal (Qty 2)



Bottom Seal (Qty 1)

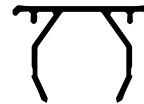

Threshold Cover (Qty 1)



Wedge Seal (Qty 1)



Strike Jamb Seal (Long) (Qty 1)



Pivot Panel Seal (Short) (Qty 1)



Edge Seal (Qty 1)



Fixed Panel (Qty 1)



Pivot Panel (Qty 1)

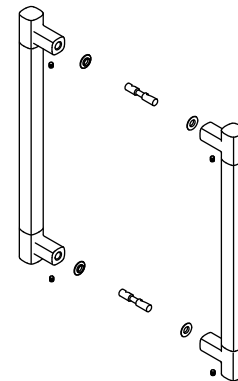

Handle Assembly (Qty 1)

# Parts List Continued

---



Header Cover Clip  
(Qty 2)



Wall Anchor (Qty 10)



#8-18 x 1-1/2" Screw  
(Qty 7)



Left Cleat  
(Qty 1)



Right Cleat  
(Qty 1)



#8-18 x 2" Screw  
(Qty 3)



#8 x 3/8"  
Self-Tapping  
Screws (Qty 2)

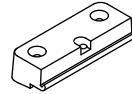

Hinge Mount  
(Qty 1)

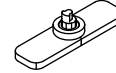

Bottom Hinge  
Base (Qty 1)

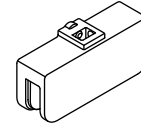

Top Hinge Clamp  
(Qty 1)

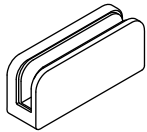

Bottom Hinge Clamp  
(Qty 1)

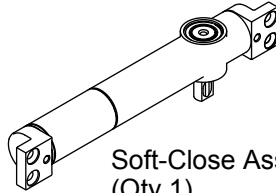

Soft-Close Assembly  
(Qty 1)



M5 Square Nuts  
(Qty 10)



M5 x 16 mm  
(Qty 4)



#10-24 x 3/4"  
(Qty 1)



M5 x 20 mm  
(Qty 2)



#12-24 x 3/4"  
(Qty 2)



M5 x 20 mm  
(Qty 4)

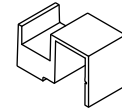

Strike Jamb Spacer  
(Qty 1)

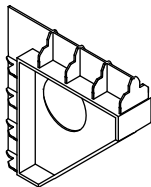

Alignment Tool  
(Qty 1)

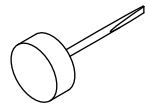

Speed Adjustment Tool  
(Qty 1)

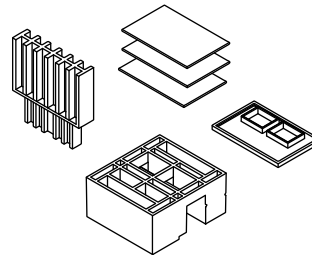

Install Block and Parts  
(Qty 1)

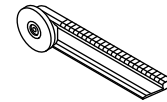

Wedge Seal  
Install Tool (Qty 1)

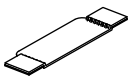

Notch Cover (Qty 1)

## 1. Confirm Shower Base/Bath Ledge and Wall Compatibility

---

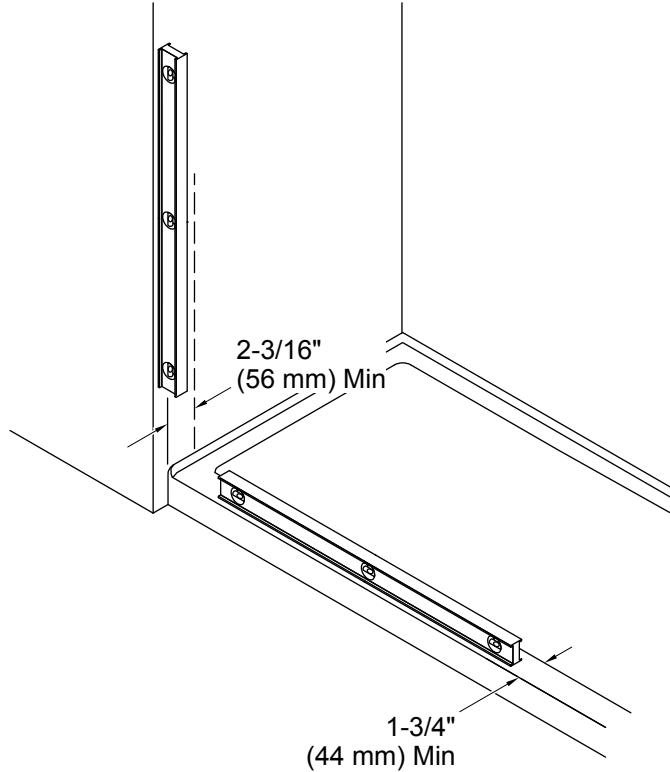

**IMPORTANT!** For proper door alignment and operation, confirm that the shower base/bath ledge and walls meet the following requirements. Do not install the door if these requirements are not met.

There must be at least  $2\frac{3}{16}$ " (56 mm) of flat surface on the shower/bath walls.

There must be at least  $1\frac{3}{4}$ " (44 mm) of flat surface on the shower base/bath ledge.

Walls must be within  $\frac{3}{8}$ " (10 mm) of plumb.

The shower base/bath ledge must be flat and level between the walls.



## Determine Door Positioning

---

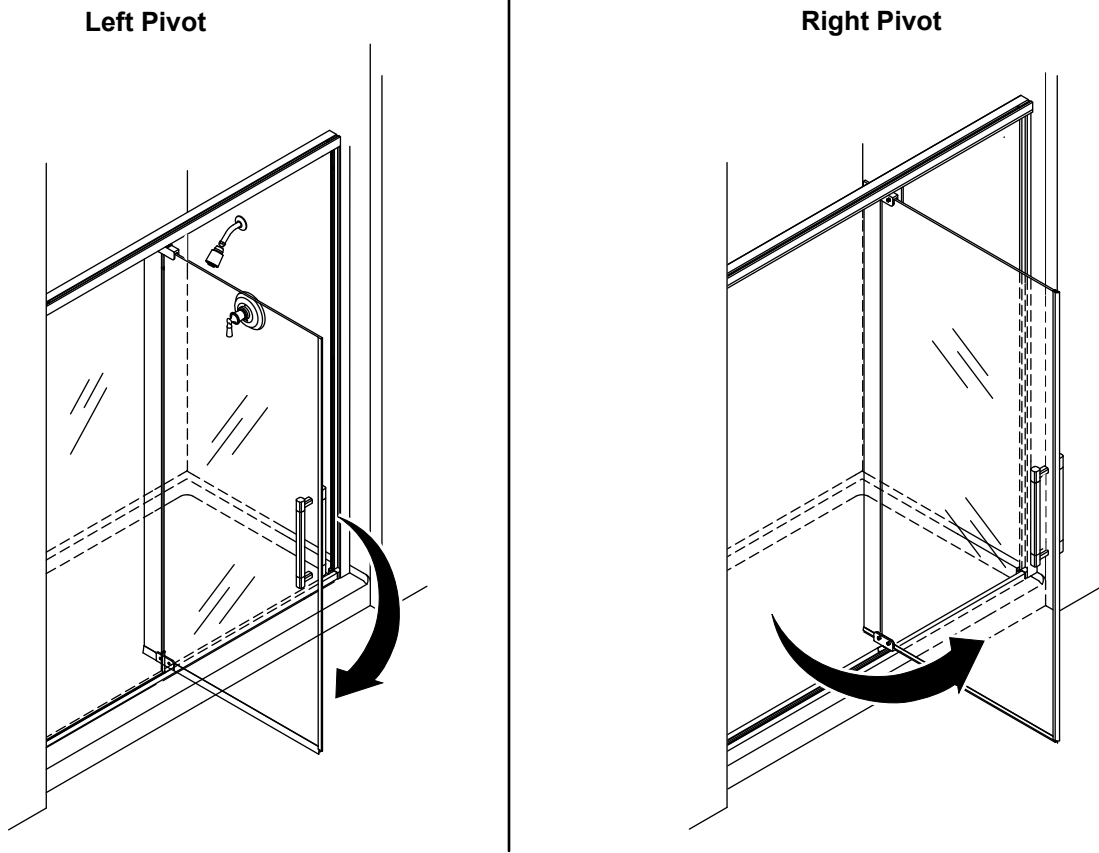

**IMPORTANT!** Left pivot configuration is shown in the installation steps unless otherwise indicated.

- Determine whether the door will be installed in a left pivot or right pivot configuration.
- The pivot panel must be installed on the same side of the shower as the showerhead. If this is not possible, contact the Customer Care Center.

## 2. Measure and Cut the Threshold

---

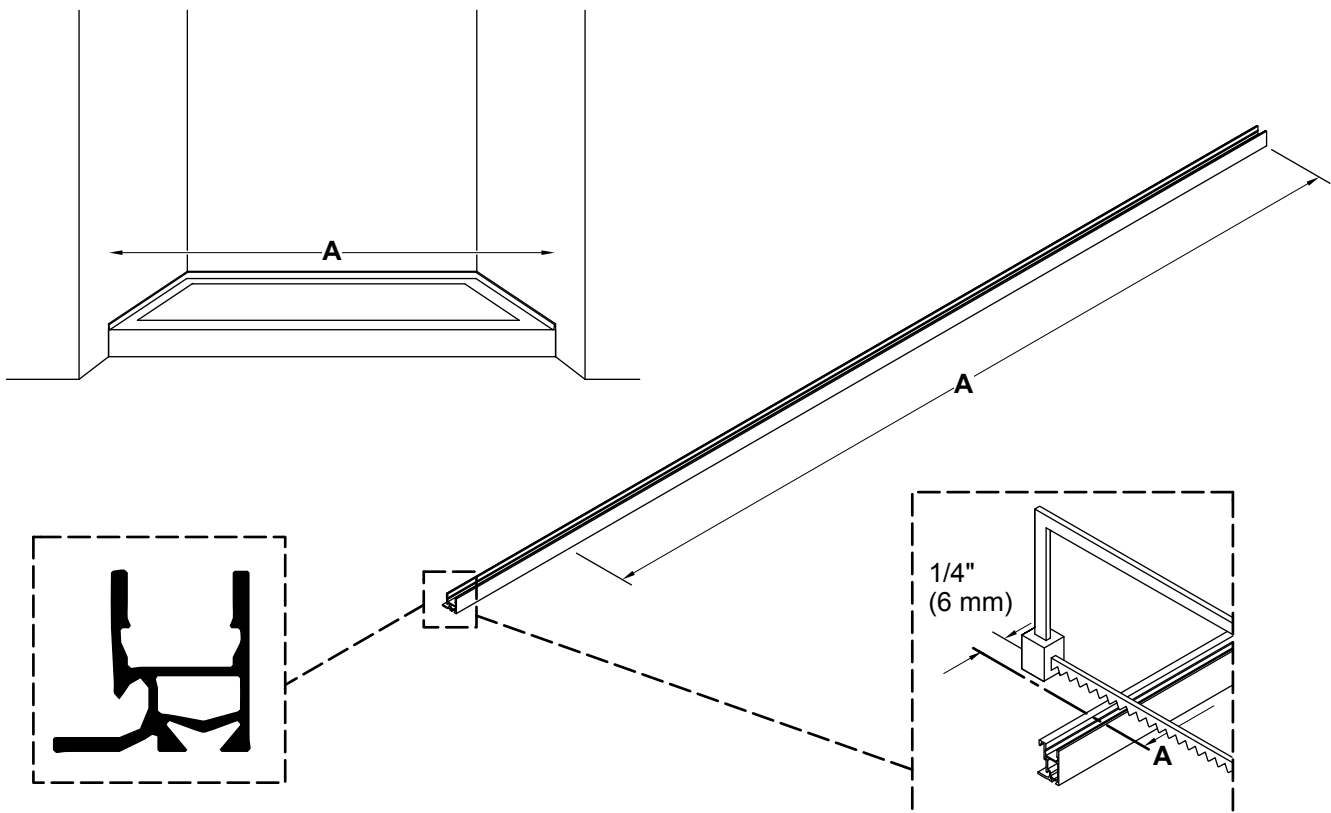

**⚠ WARNING: Risk of serious injury.** Always wear safety glasses while cutting and drilling.

- Use a drop cloth to protect the shower surface.
- Measure distance "A" between the shower walls and mark the distance on the threshold.
- Subtract 1/4" (6 mm) from "A" and make a second mark on the threshold, as shown.
- Cut the threshold at the marked line and file any rough edges.

### 3. Position the Threshold

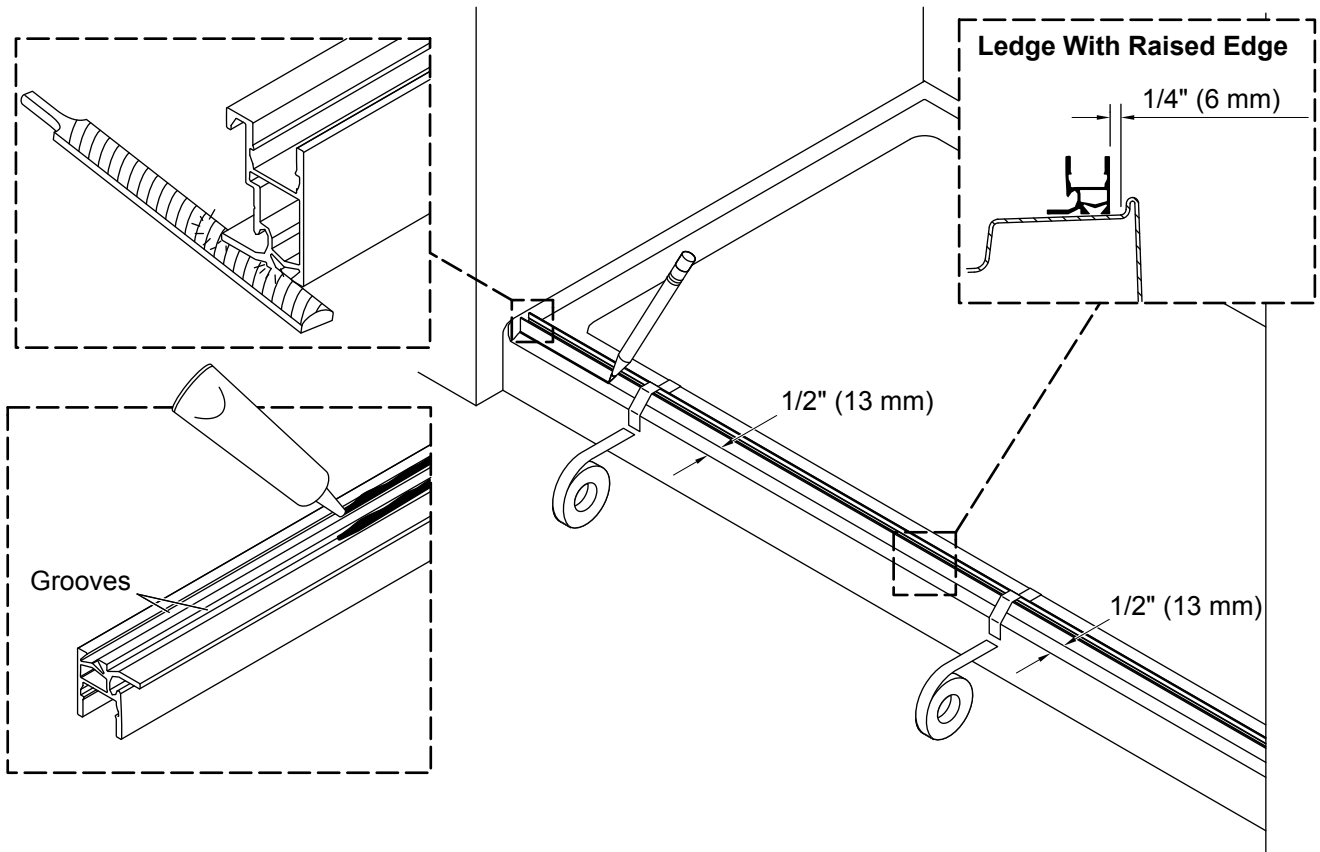

**NOTICE:** The threshold must sit on a flat surface.

- If needed, file the ends of the threshold to fit against the shower walls. Use a coin to match and transfer the corner radius.
- If the shower base/bath ledge is flat:** Align the threshold 1/2" (13 mm) from the front of the shower base/bath ledge along the entire length and mark the location.
- If the shower base/bath ledge has a raised edge:** Align the threshold 1/4" (6 mm) from the back of the raised edge along the entire length and mark the location.
- Apply 100% silicone sealant into the groove(s) on the bottom of the threshold.
- Reposition the threshold at the previously marked location. Verify that the threshold is flush against the fixed panel wall. Tape the threshold securely in place.

## 4. Prepare the Fixed Panel Wall Jamb

---

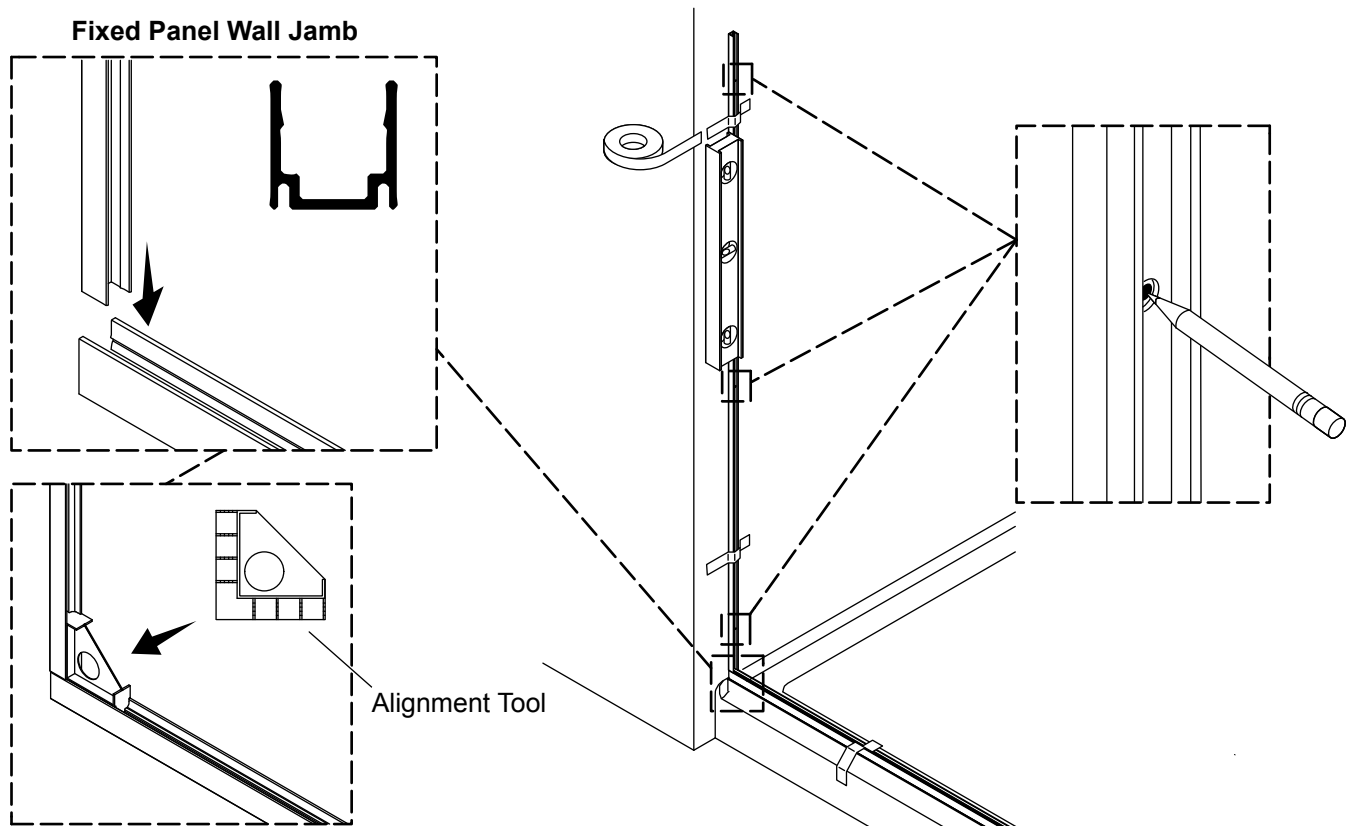

**IMPORTANT!** The fixed panel wall jamb must fit tightly against the threshold and wall.

- Position the fixed panel wall jamb on top of the threshold, against the wall.
- Slide the alignment tool into the threshold and the fixed panel wall jamb.
- Plumb the fixed panel wall jamb.
- Tape the fixed panel wall jamb securely in place and mark the fixed panel wall jamb location.
- Verify that the threshold is still aligned with the previously marked location.
- Using a pencil, mark the anchor hole locations on the fixed panel wall jamb.
- Remove the fixed panel wall jamb and set aside.

## 5. Install the Fixed Panel Wall Jamb

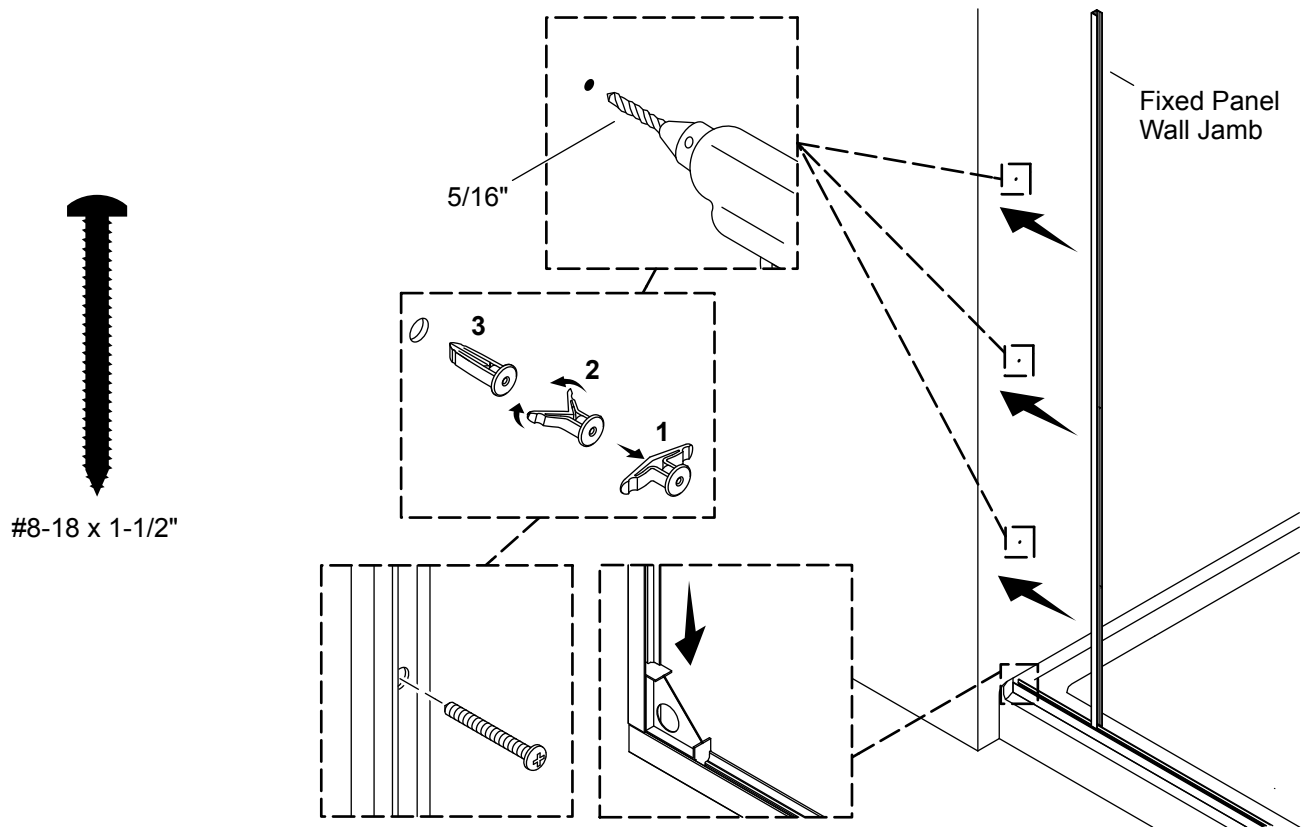

- Using a 5/16" drill bit, drill a hole at each marked location. Use a masonry bit for tile walls.
- Install the provided wall anchors. If necessary, gently tap the anchors until the anchors are flush against the wall.
- Thoroughly clean the shower base and walls.
- Reposition the fixed panel wall jamb, aligning with the anchor holes. Place the alignment tool in the threshold and the fixed panel wall jamb. Verify that the fixed panel wall jamb is plumb.
- Secure the fixed panel wall jamb with three #8-18 x 1-1/2" screws.

## 6. Mark the Wall for Cleat Alignment

---

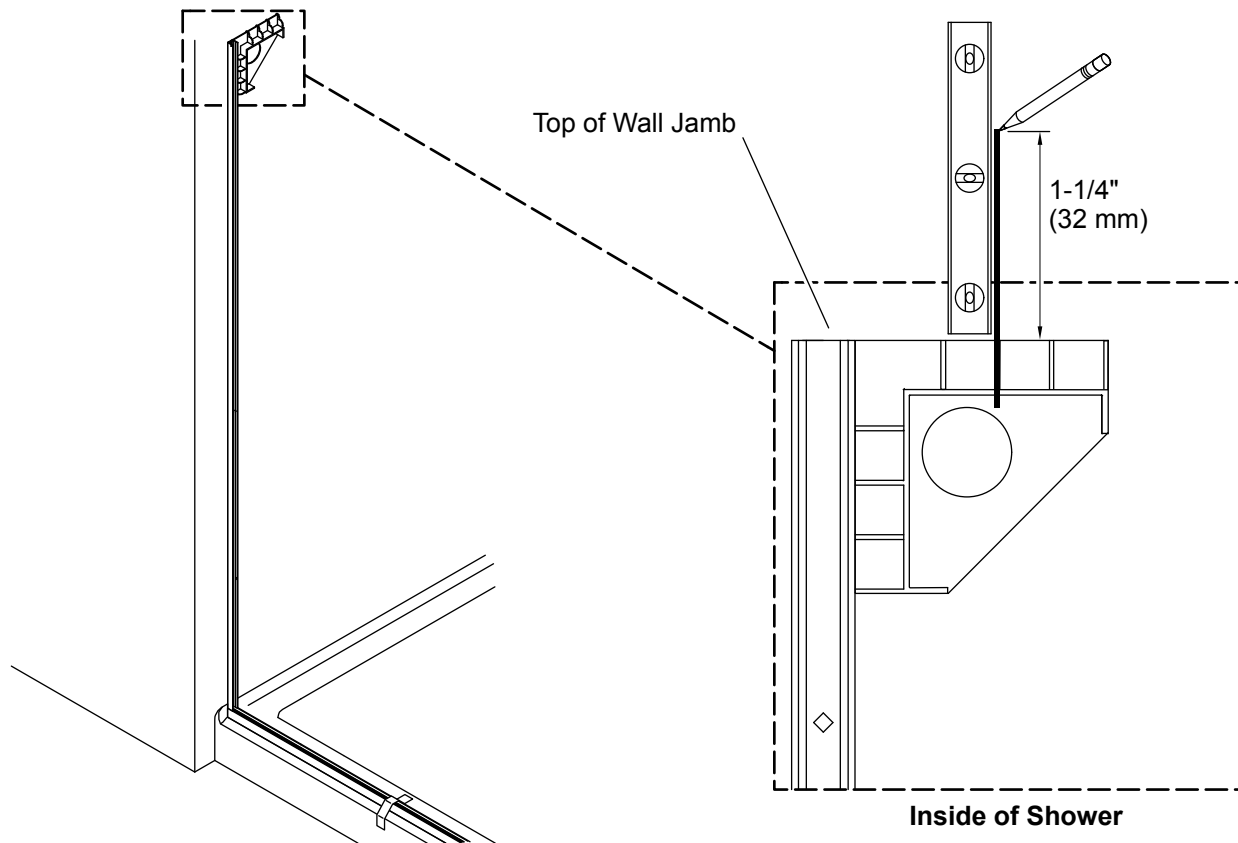

- Align the alignment tool with the top of the fixed panel wall jamb.
- Using a pencil, mark the wall at the alignment tool's second ridge.
- Using a level and a pencil, mark a plumb line on the wall approximately 1-1/4" (32 mm) along the length of the level.

## 7. Install the Fixed Panel Wall Jamb Seal

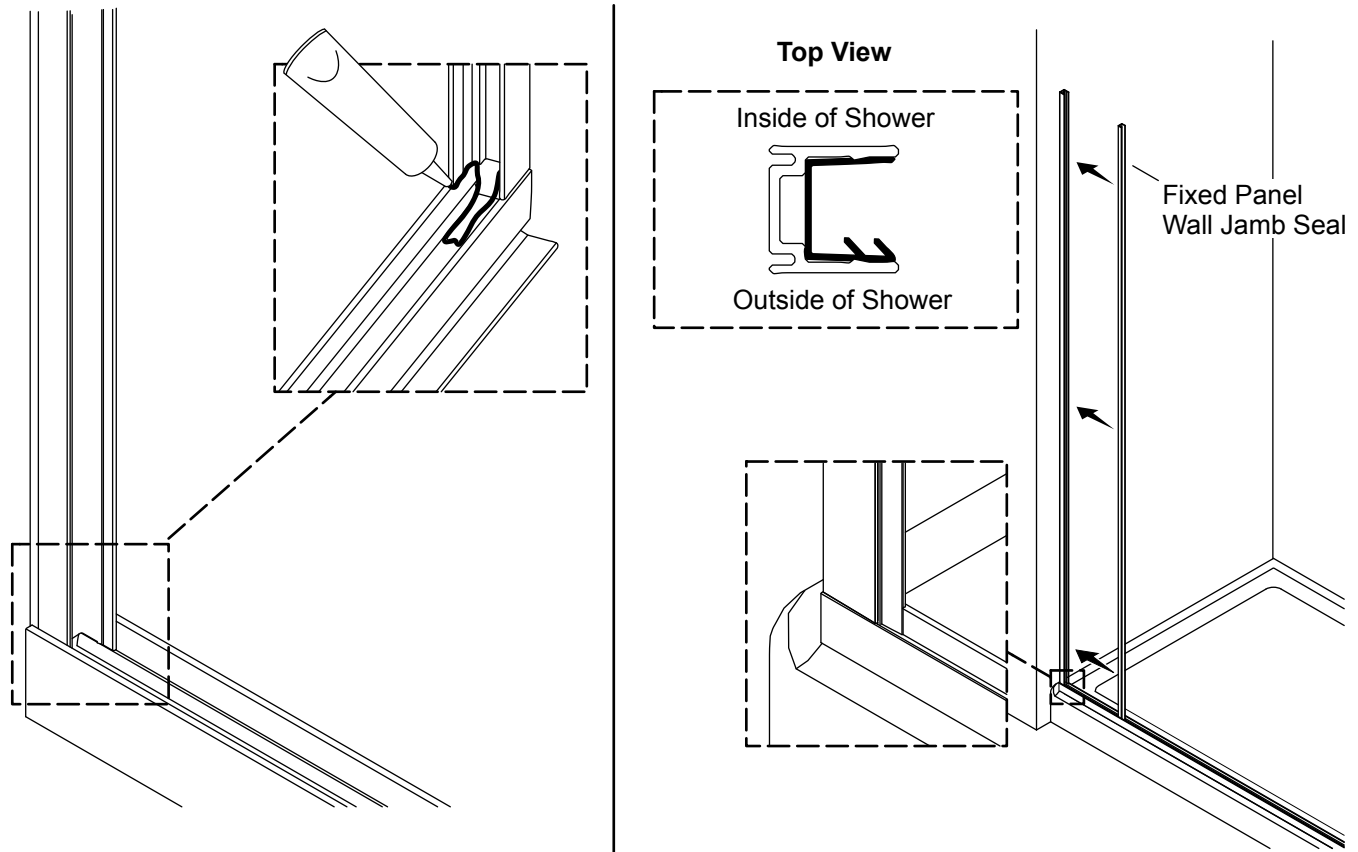

**NOTE:** The fixed panel wall jamb seal will extend down into the channel in the threshold.

- Apply 100% silicone sealant along the bottom of the threshold and the seam between the threshold and the fixed panel wall jamb, as shown
- Slide the fixed panel wall jamb seal into the fixed panel wall jamb, as shown. The fixed panel wall jamb seal will extend past the bottom of the fixed panel wall jamb and fit tightly against the bottom of the threshold.

## 8. Install the Threshold Seal

---

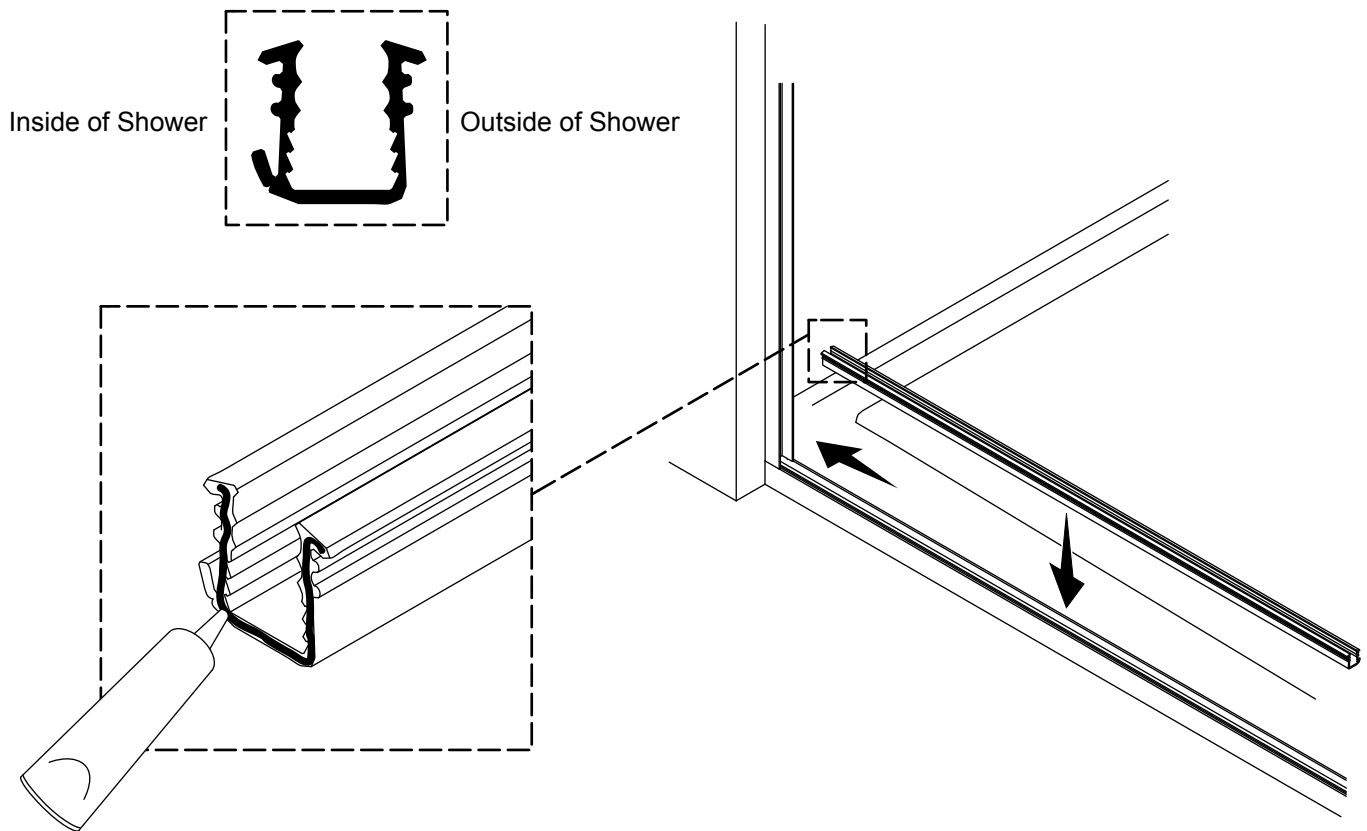

- Apply 100% silicone sealant to the end of the threshold seal that will come into contact with the fixed panel wall jamb.
- Place the threshold seal into the threshold.
- Slide the threshold seal toward the fixed panel wall jamb.
- Verify that the silicone is in contact with the fixed panel wall jamb.



## 9. Prepare the Pivot Panel

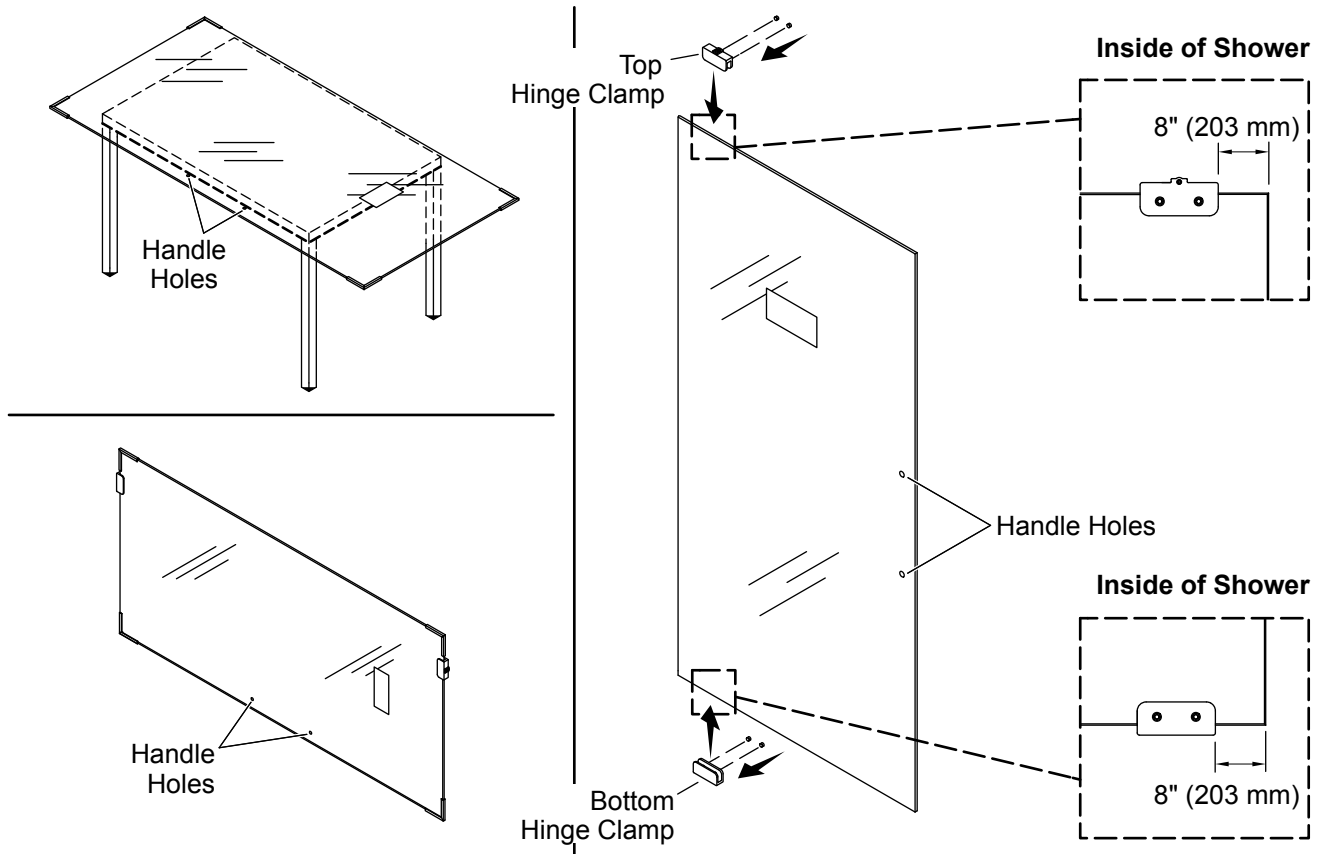

**CAUTION: Risk of personal injury.** Two people are recommended for this step. Do not remove the corner protectors from the pivot panel.

**CAUTION: Risk of property damage.** Do not rotate the glass on the corners.

**IMPORTANT!** Prepare the pivot panel now. Positioning the pivot panel within the shower/bath is difficult if the fixed panel and header are installed.

**IMPORTANT!** Verify that the hinge clamp screws face the inside of the shower. Verify that the label on the pivot panel faces the outside of the shower.

- If a table is available:** Carefully place the pivot panel on a table with the label on the glass facing downward.
- If a table is not available:** Carefully place the pivot panel on a soft surface with the handle holes on the bottom, as shown. Verify that the sticker on the glass is facing outward.
- Loosely assemble the hinge clamps.
- Slide the hinge clamps onto the glass 8" (203 mm) from the edge. Tighten the hinge clamp screws. Verify that the hinge clamps will not move.
- Place the pivot panel in the shower. Verify that the bottom hinge clamp is on the bottom.
- Verify that the screws on the hinge clamp face toward the inside of the shower.

## 10. Install the Fixed Panel

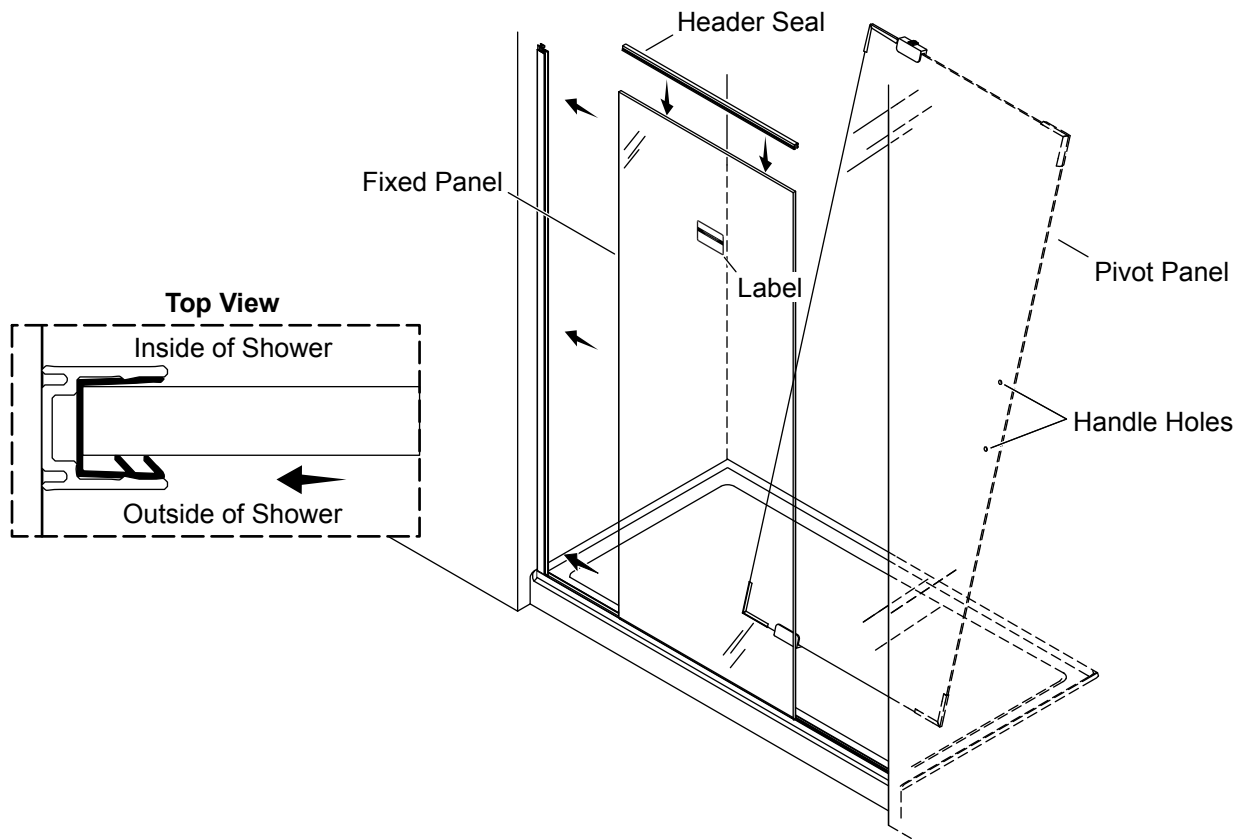

**⚠ CAUTION: Risk of personal injury.** Tempered glass may shatter. Wear long sleeves and protective clothing to prevent injury in the event of shattered glass.

**⚠ CAUTION: Risk of product damage.** Leave the corner protectors on the pivot panel until the pivot panel is installed. Verify that the shower surface is protected with a drop cloth.

**IMPORTANT!** The label on the fixed panel must face the outside of the shower.

**NOTE:** The pivot panel will remain in the shower until installation in the "Install the Pivot Panel" section.

- Insert the fixed panel into the fixed panel wall jamb seal and threshold seal.
- Verify that the fixed panel is fully seated in the threshold seal and fully pressed into the fixed panel wall jamb seal.
- Install the header seal to the top of the fixed panel.

## 11. Install the Wedge Seal

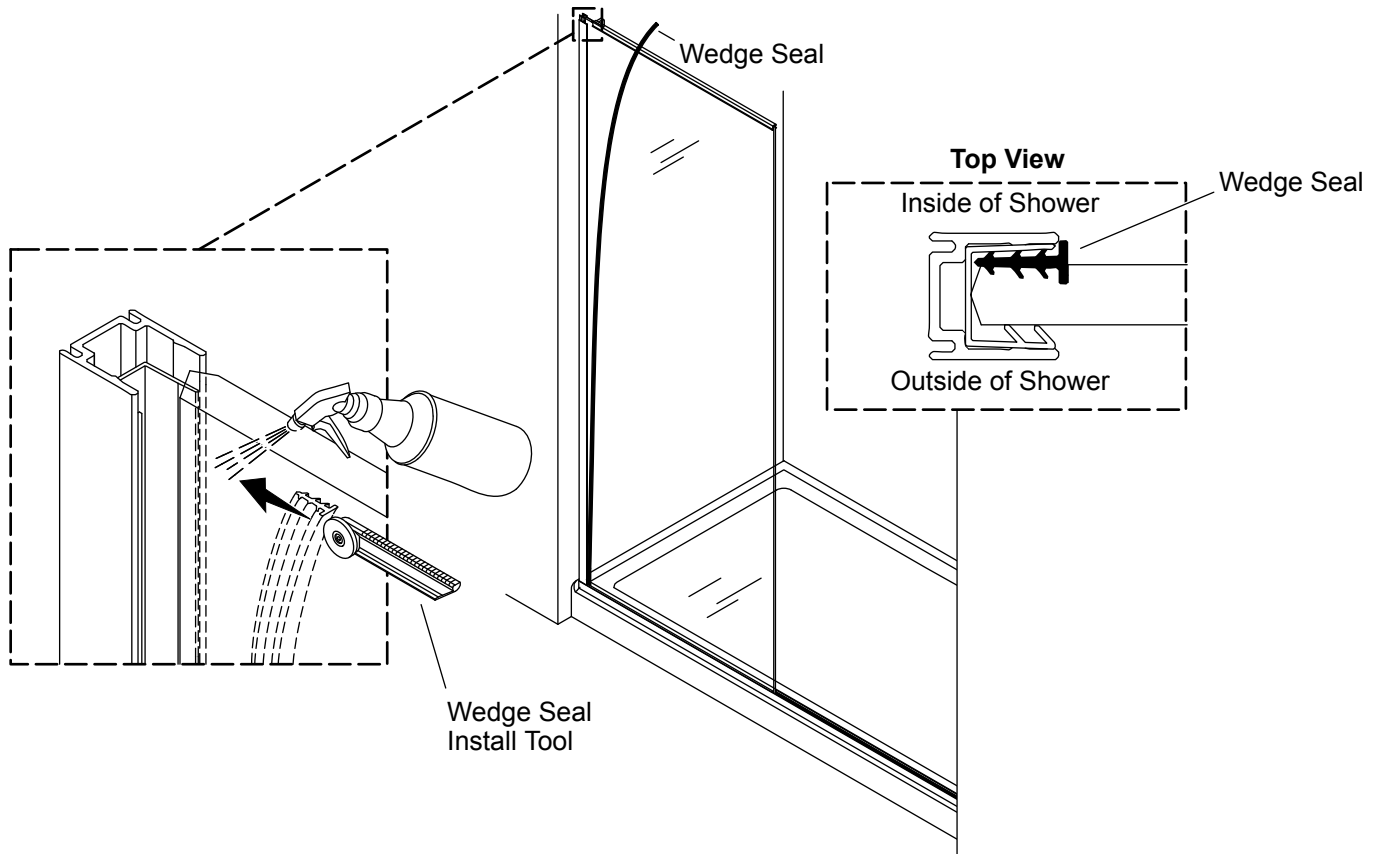

**⚠ CAUTION: Risk of product damage.** Do not use sharp objects to push the wedge seals into place.

**NOTE:** Water can be used to help insert the wedge seal fully into the fixed panel wall jamb seal.

- Starting at the bottom, push the wedge seal completely between the fixed panel wall jamb seal and the fixed panel, as shown.
- Trim any excess length of the wedge seal.

## 12. Mark the Wall for Header Alignment

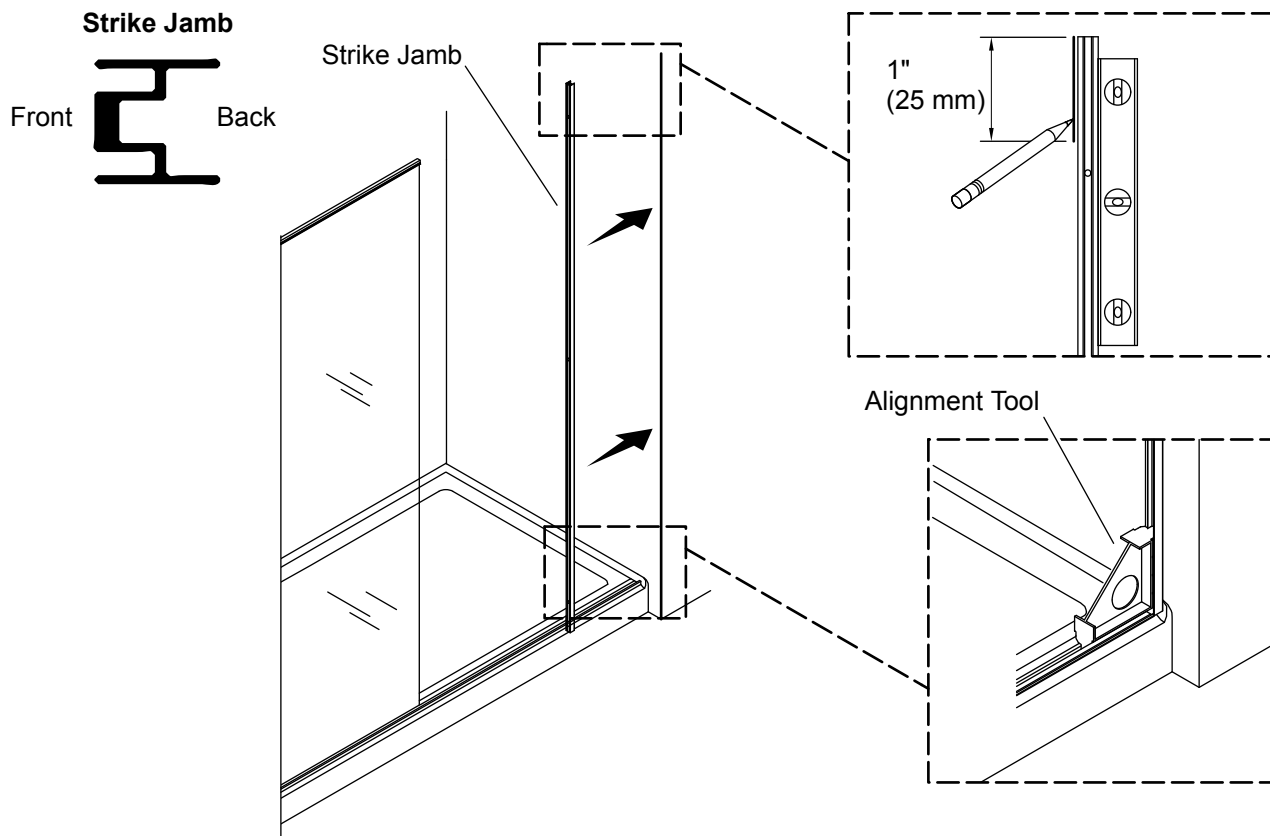

**NOTE:** This is NOT an installation step. The strike jamb is being used as a straight edge to mark a location that will be referenced at a later step.

- Place the front side of the strike jamb against the wall.
- Insert the alignment tool into the threshold and strike jamb.
- Verify that the strike jamb is plumb.
- Starting from the top of the strike jamb, use a pencil to draw a line approximately 1" (25 mm) long.
- Remove the alignment tool and strike jamb.

### 13. Install the Header Cover Clips

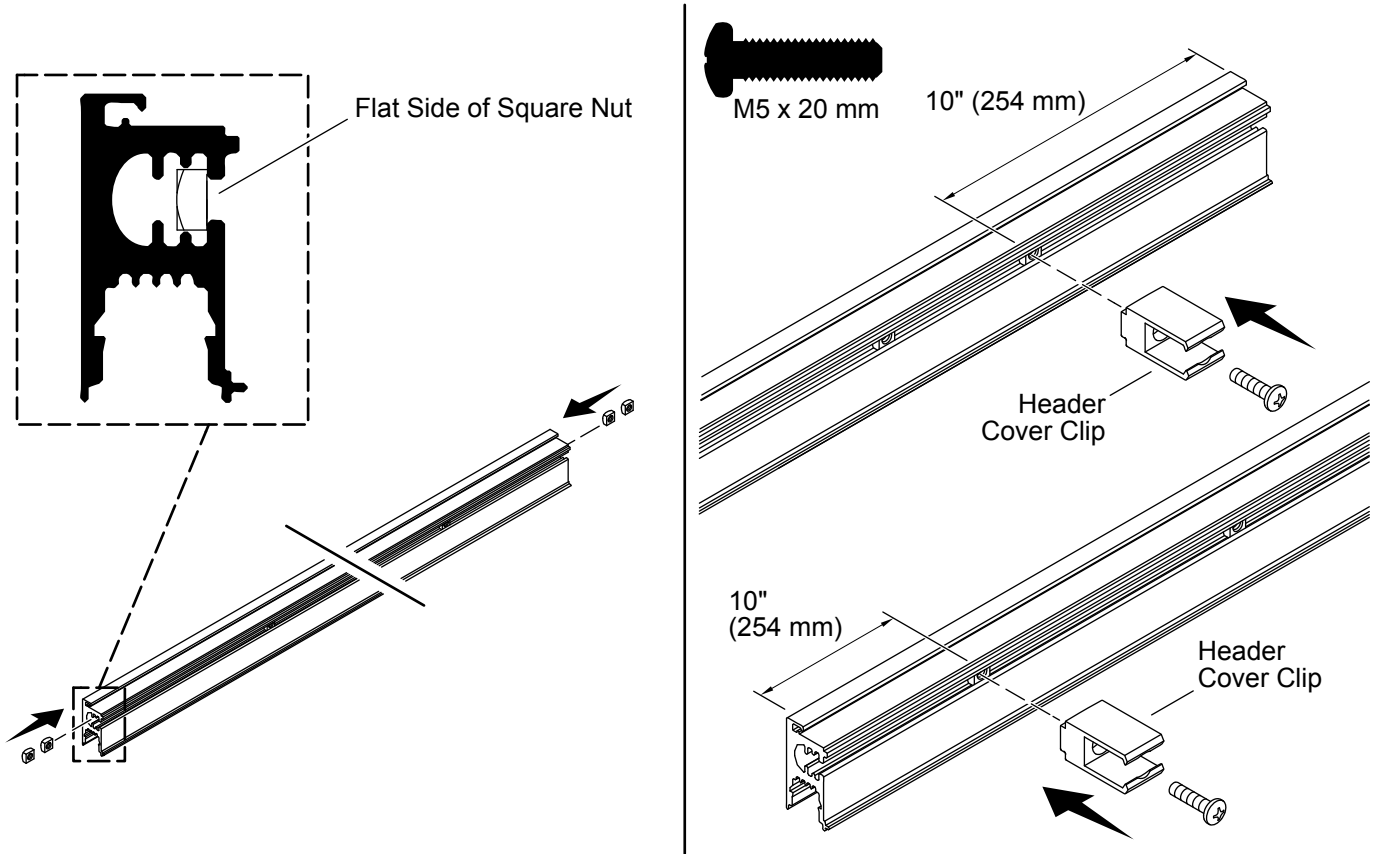

- Slide four M5 square nuts into the header. Verify that the flat side of the nut faces outward.
- Loosely install the header cover clips to the outermost square nuts with the M5 x 20 mm screws.
- Slide the assembled header cover clips inward approximately 10" (254 mm) from the edge. Tighten the screws.

## 14. Attach the Header Cover to the Header

---

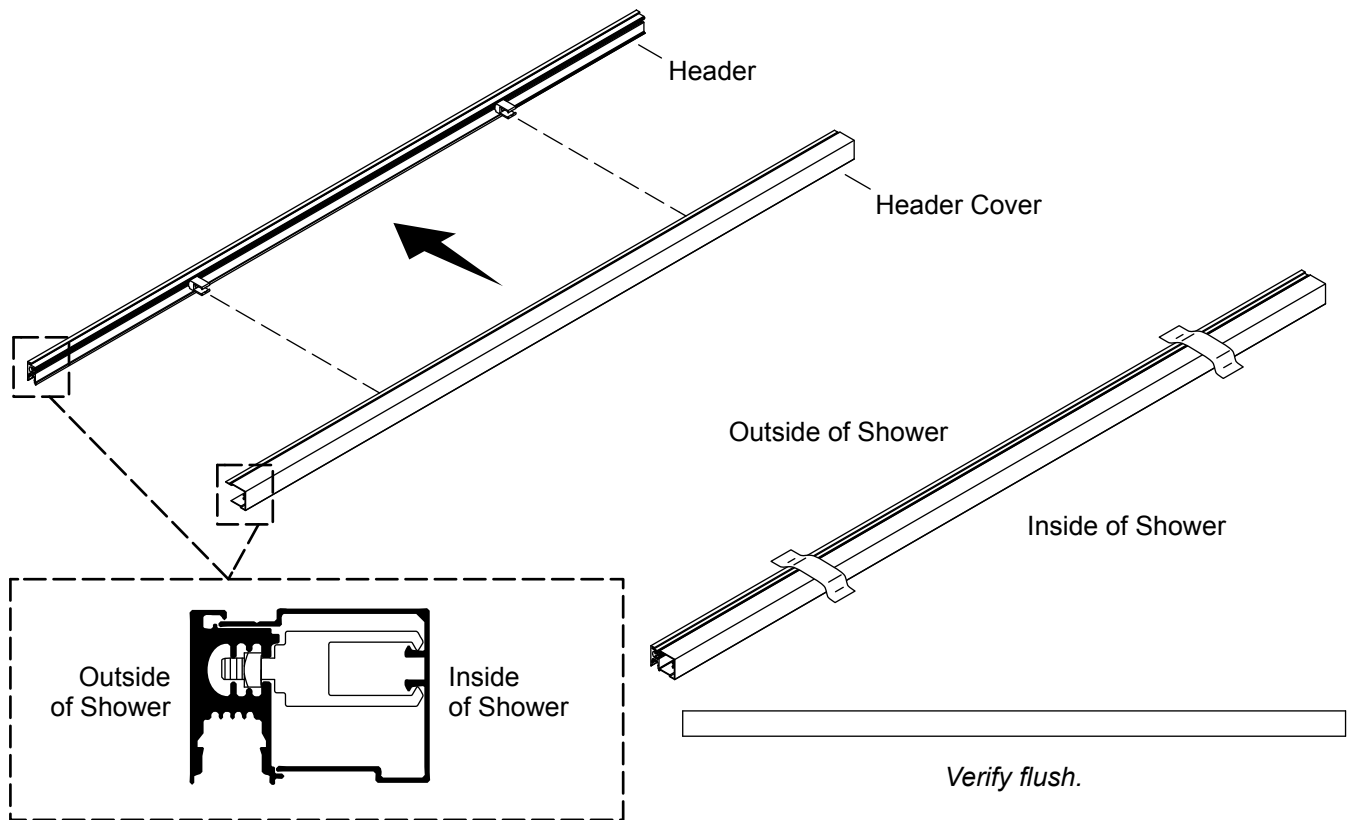

- Snap the header cover onto the clips.
- Verify that the ends of the header cover and header are flush on the fixed panel side.
- Wrap the header and header cover with painter's tape to hold the positioning.

## 15. Measure and Cut the Header

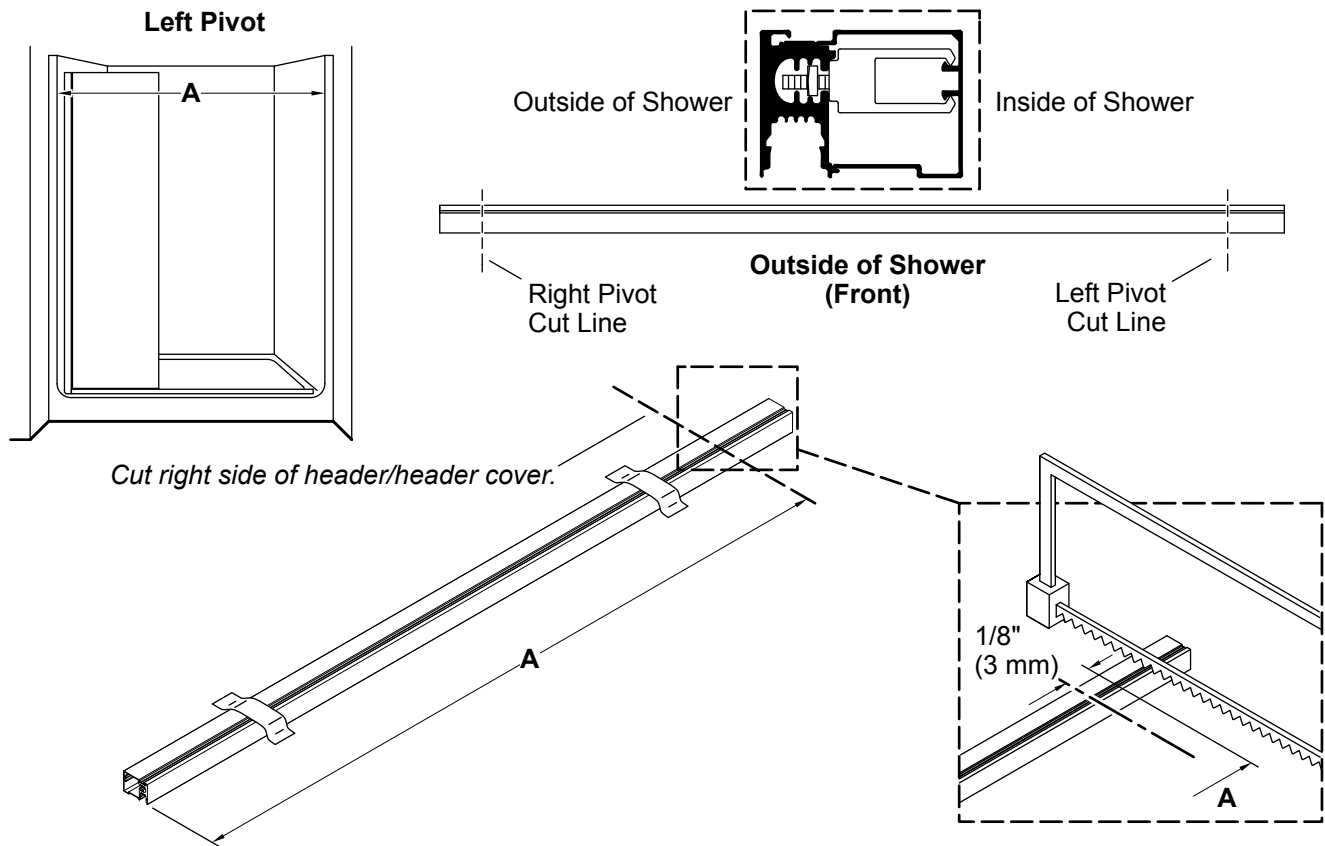

**NOTE:** Left pivot door configuration shown.

- Use a drop cloth to protect the shower surface.
- Measure distance "A" between the shower walls at the height of the fixed panel, and mark the distance on the header.
- Subtract 1/8" (3 mm) from "A" and make a second mark on the threshold, as shown.
- Cut the header and header cover at the marked line and file any rough edges.

## 16. Drill Pilot Holes in the Header

---

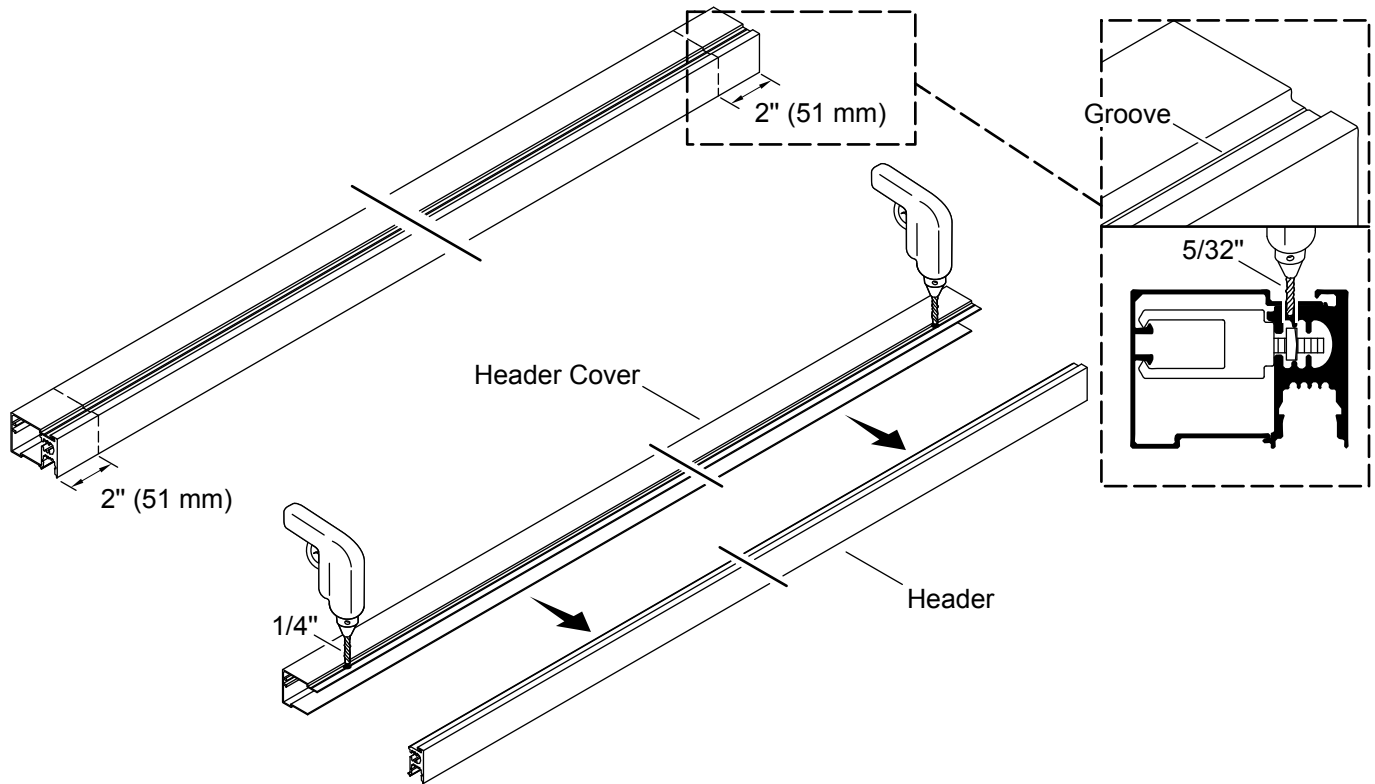

- Measure 2" (51 mm) from each end of the header and mark the location on the groove of the header cover.
- Using a 5/32" drill bit, drill a hole through both the header and header cover at the marked location. Do not drill past the channel in the header.
- Separate the header cover from the header.
- Using a 1/4" drill bit, enlarge the pilot holes in the header cover only. **Do not enlarge the holes in the header.**



## 17. Assemble the Cleats to the Header

---

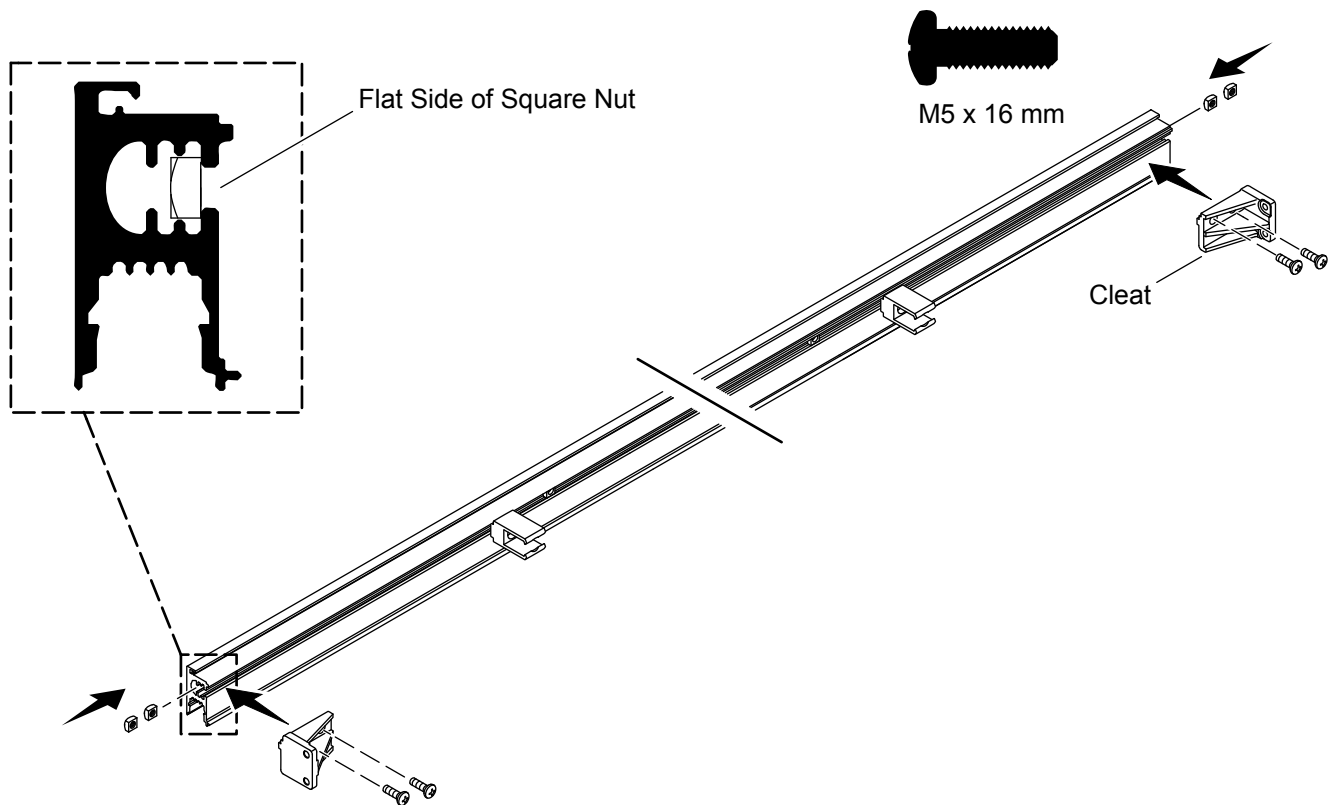

- Slide two additional M5 square nuts into each end of the header. Verify that the flat sides of the square nuts face outward.
- Align the cleats with the square nuts and loosely install the cleats to the header with the M5 x 16 mm screws.
- Verify that the assembled cleats are flush on each edge of the header. Tighten the screws.

## 18. Prepare for Installing the Fixed Panel Cleat

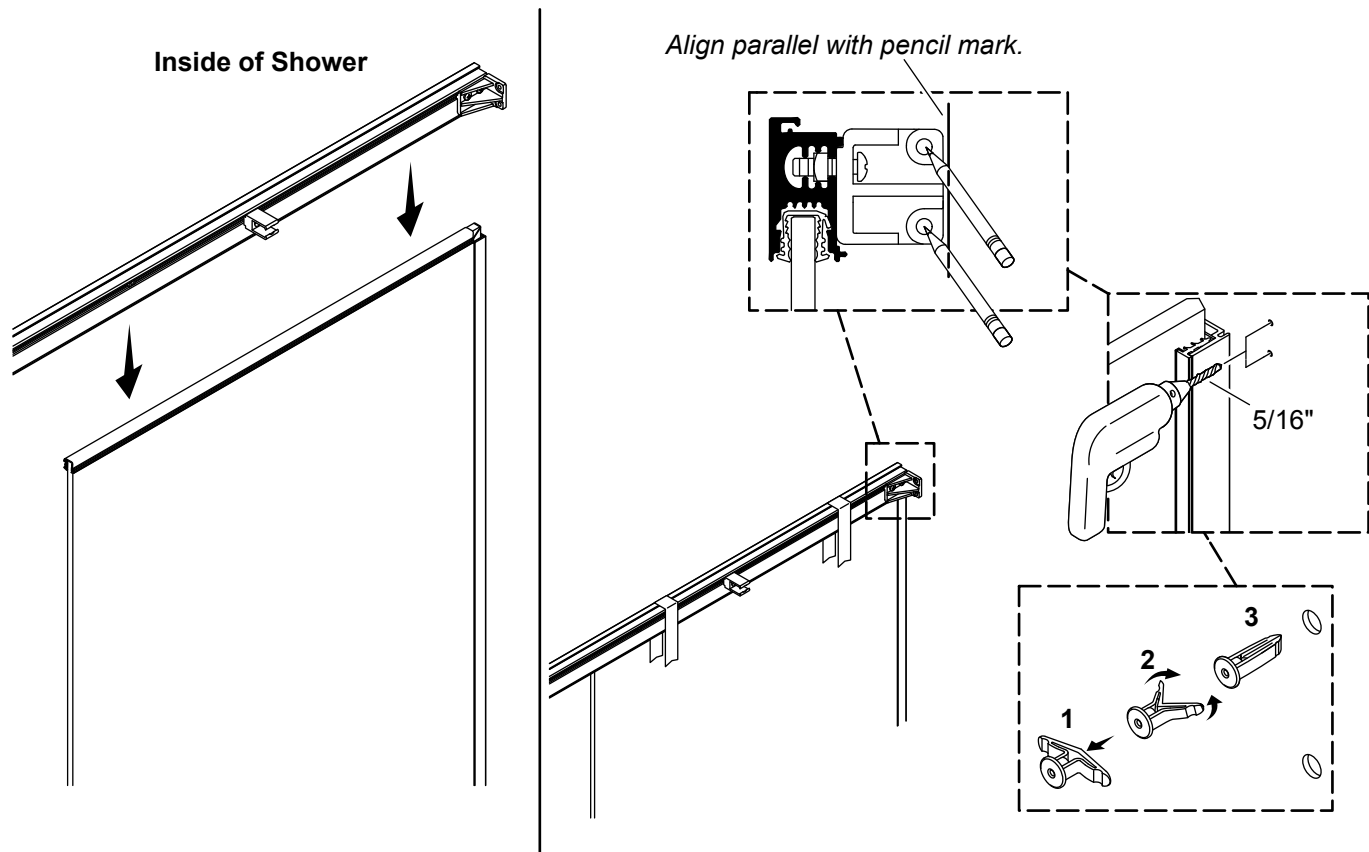

**⚠ CAUTION: Risk of property damage.** The header can fall if not held securely. Two people should perform this installation.

- From inside the shower, place the header on top of the fixed panel. Verify that the header sits tight on the fixed panel header seal.
- Position the cleat so that the cleat aligns parallel with the mark made in the "[Mark the Wall for Cleat Alignment](#)" section.
- Using painter's tape, secure the header to the fixed panel.
- Loosen the cleat screws. Slide the cleat flush against the wall. Tighten the cleat screws.
- Mark the wall to drill two holes.
- Remove the header from the fixed panel.
- Using a 5/16" drill bit, drill two pilot holes and install the provided wall anchors.
- If the header seal is removed with the header, reinstall the header seal on the fixed panel.

## 19. Install the Fixed Panel Cleat

---

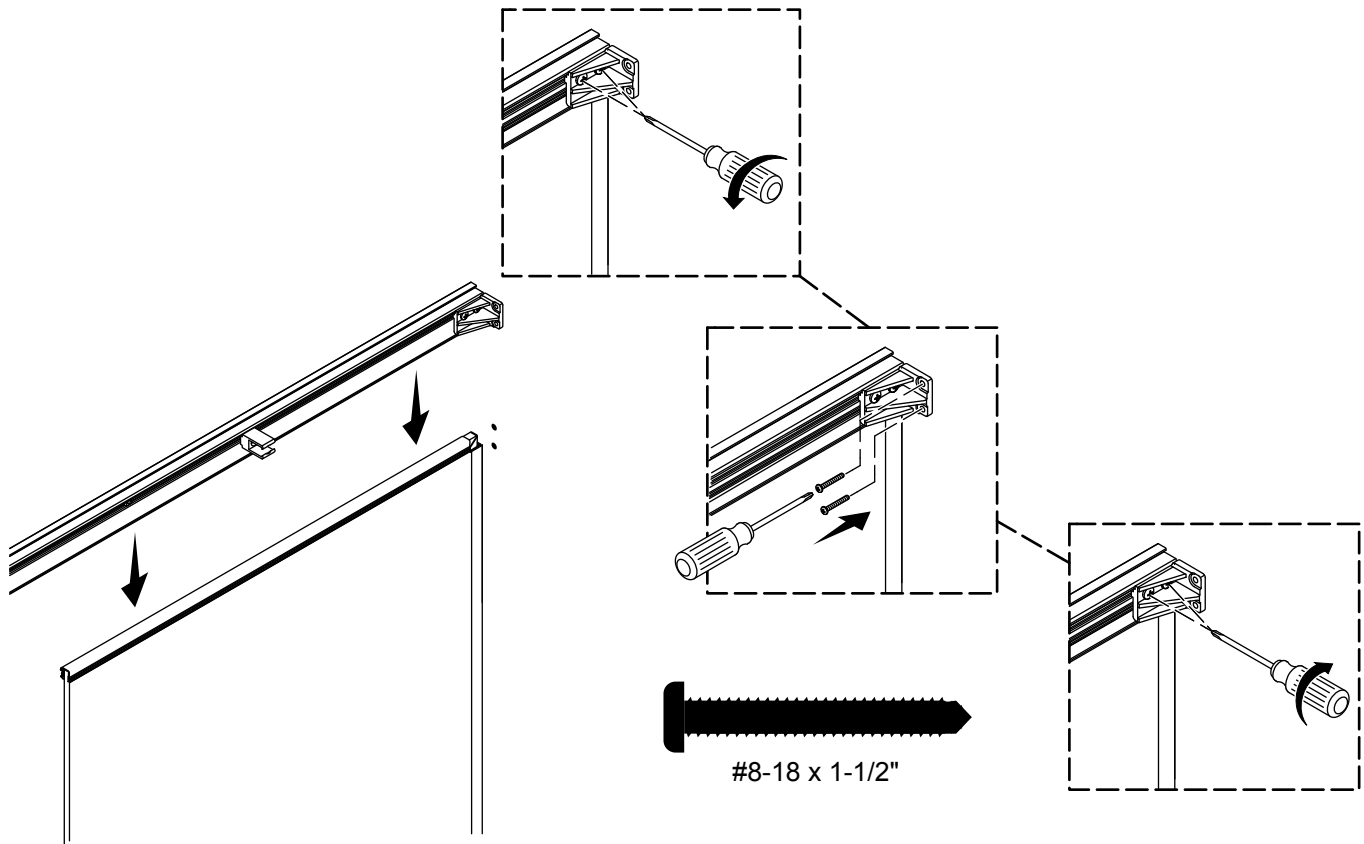

- From inside the shower, place the header on top of the fixed panel. Verify that the header sits tight on the fixed panel header seal.
- Loosen the screws holding the cleat to the header.
- Install the cleat to the wall with the provided #8-18 x 1-1/2" screws.
- Verify that the header is flush against the cleat and tighten the two screws securing the cleat to the header.

## 20. Prepare for Installing the Pivot Panel Cleat

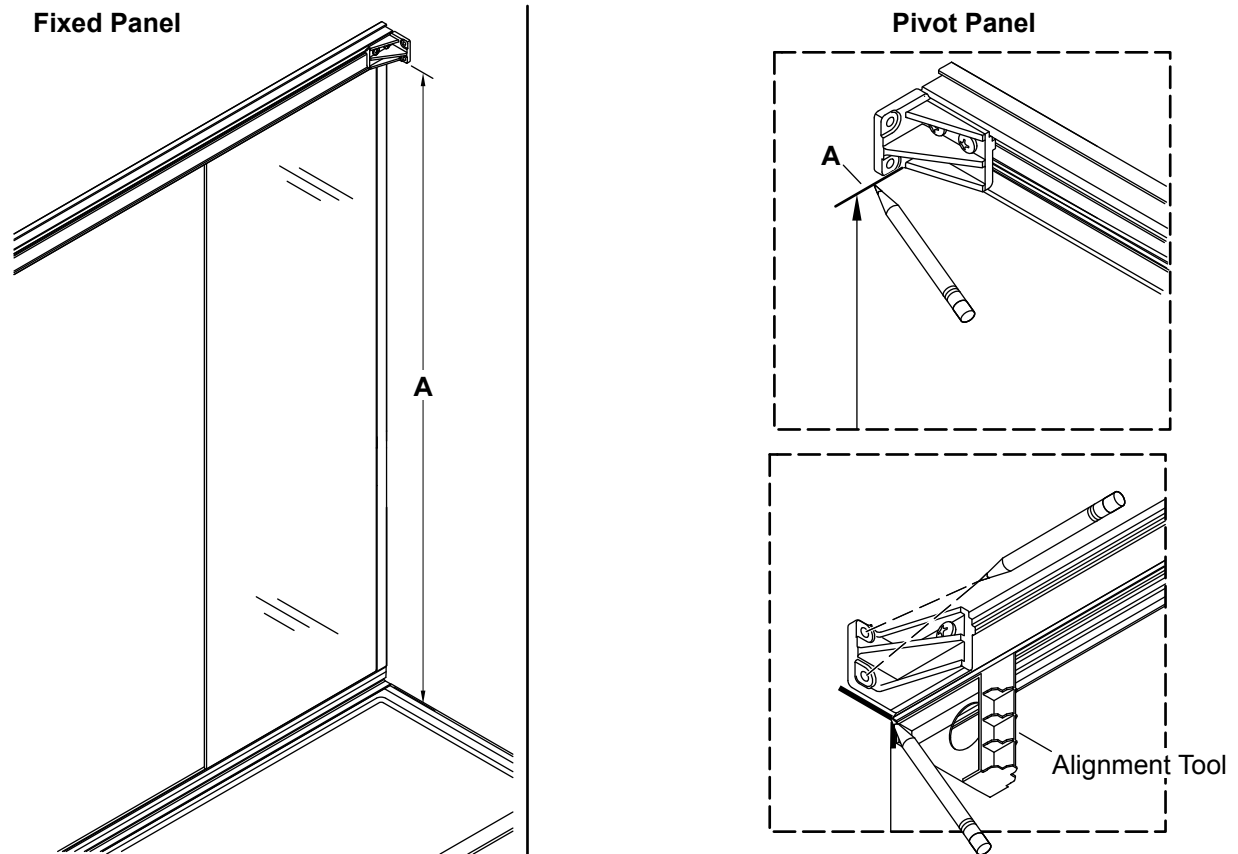

- From inside the shower, measure "A" from the base of the threshold to the bottom of the fixed panel cleat.
- On the pivot panel side, measure "A" and mark the wall.
- Place the alignment tool flush against the bottom of the header.
- Align the alignment tool with the line made in the ["Mark the Wall for Header Alignment"](#) section
- Measure "A" on the pivot panel side and mark the wall. Align the bottom of the pivot panel cleat with the marked location.
- Mark the wall for two holes.

## 21. Install the Pivot Panel Cleat

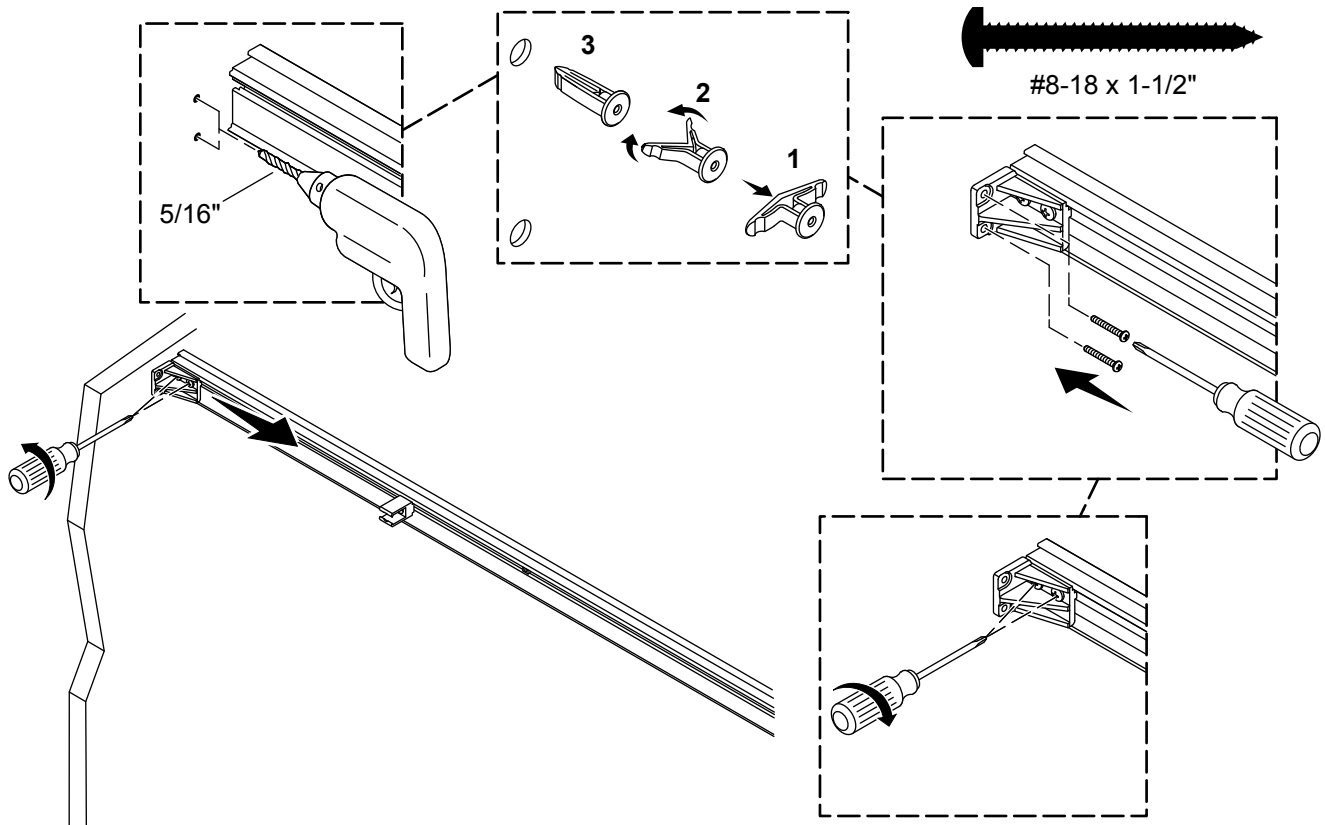

**NOTE:** The header cover clip may need to be temporarily repositioned to gain clearance to drill the holes in the wall.

- Loosen, but do not remove, the screws holding the cleat to the header. Slide the cleat toward the header cover clip.
- Using a 5/16" drill bit, drill two holes at the marked locations.
- Install the provided wall anchors.
- Reposition the cleat against the wall. Install the cleat with the provided #8-18 x 1-1/2" screws.
- Verify that the header is flush against the cleat and tighten the two screws securing the cleat to the header.

## 22. Install the Soft-Close Brackets

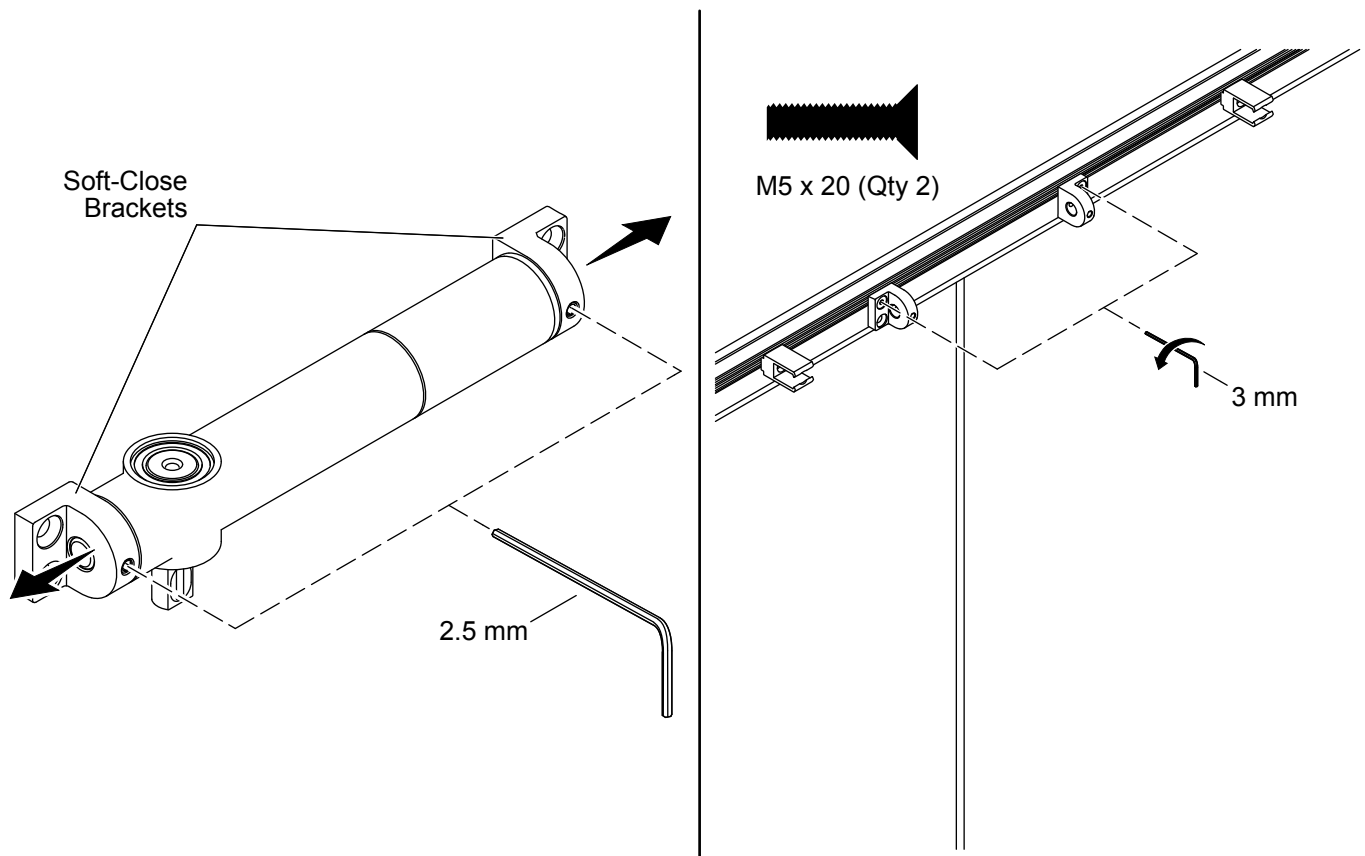

**NOTE:** Four screws will come with the soft-close assembly. Only two screws will be used to install the soft-close assembly brackets to the header.

- Using a 2.5 mm hex wrench, loosen the setscrews on the soft-close brackets.
- Remove the soft-close brackets.
- Align the soft-close brackets with the two innermost M5 square nuts in the header.
- Using a 3 mm hex wrench, loosely install the soft-close brackets to the header with the provided M5 x 20 mm screws.

## 23. Install the Bottom Hinge Mount

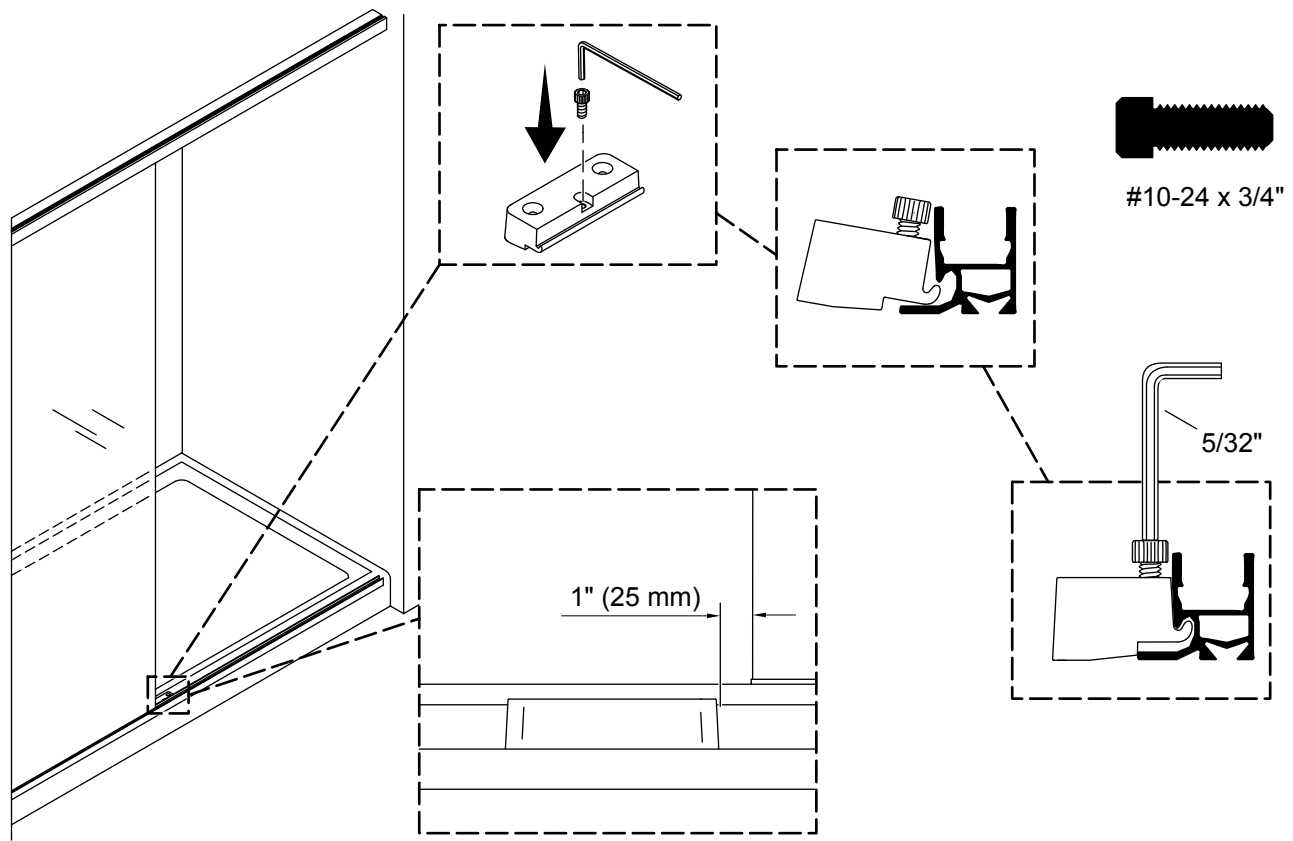

- Partially install the #10 -24 x 3/4" screw into the hinge mount. Verify that the screw does not protrude from the bottom.
- Rotate the hinge mount into the threshold.
- Slide the hinge mount to 1" (25 mm) from the edge of the fixed panel.
- Using a 5/32" hex wrench, tighten the screw until the hinge mount is secure. Verify that the head of the screw is flush or below the surface of the hinge mount.

## 24. Install the Bottom Hinge Base

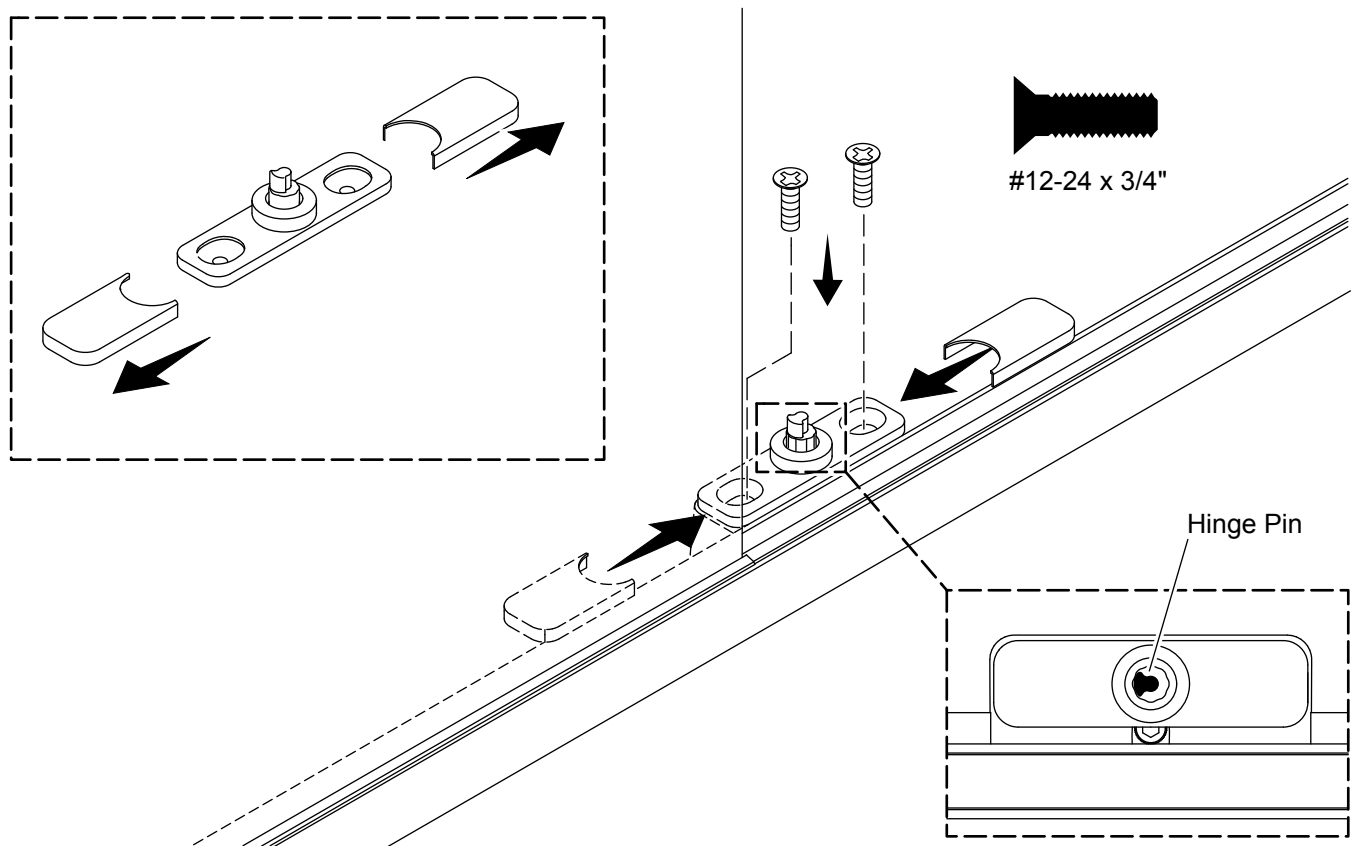

**NOTE:** The bottom hinge base orientation is the same for both right pivot and left pivot installations.

- Remove the hinge base covers.
- Align the bottom hinge base with the hinge mount. Verify that the wide flange of the hinge pin faces to the left.
- Install the bottom hinge base to the hinge mount with the provided #12-24 x 3/4" screws.
- Reinstall the hinge base covers.



## 25. Install the Threshold Cover and Strike Jamb Spacer

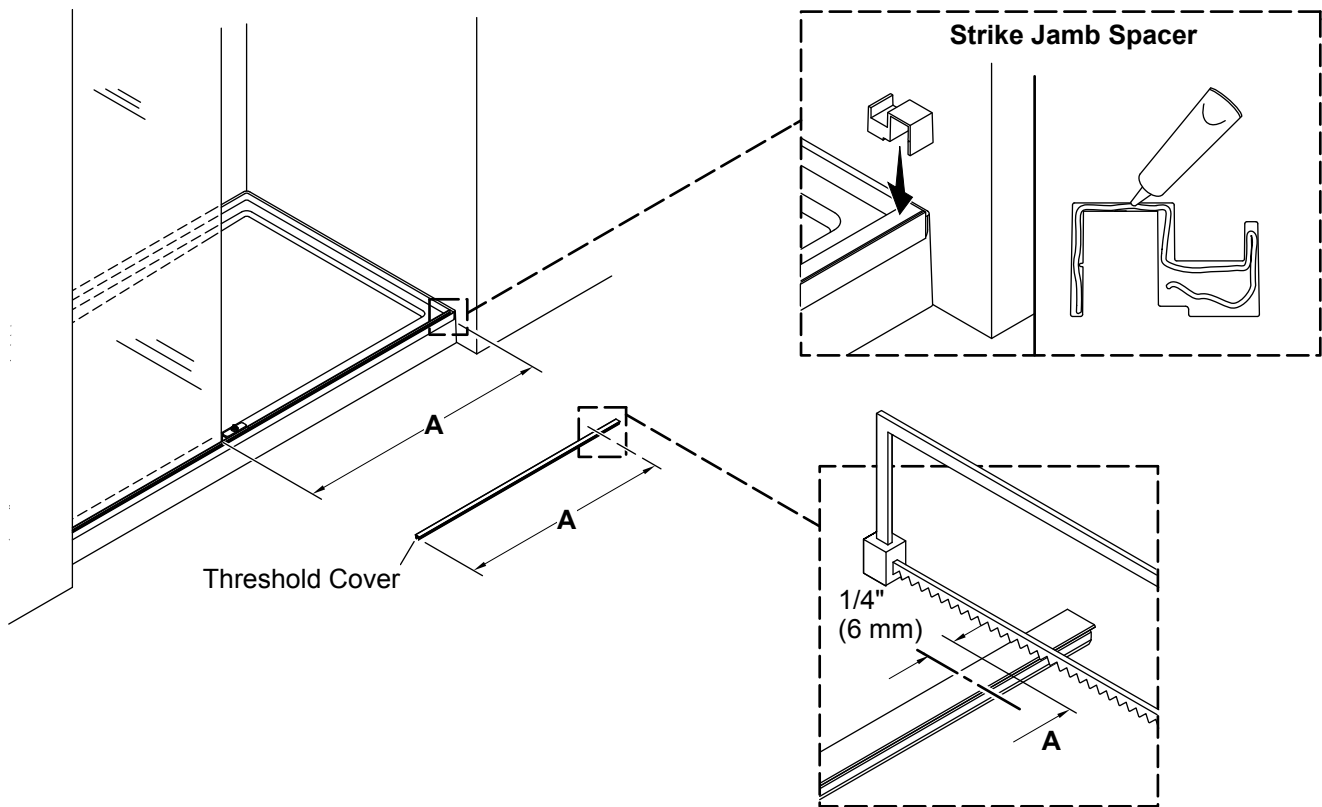

- Measure distance "A" between the fixed panel and the wall.
- Subtract 1/4" (6 mm) from "A" and make a second mark on the threshold cover, as shown.
- Cut the threshold cover at the mark.
- Install the threshold cover on the threshold between the fixed panel and the wall. Verify that the edge of the threshold cover contacts the edge of the fixed panel.
- Apply 100% silicone sealant to the edge of the strike jamb spacer that will contact the wall.
- Set the strike jamb spacer over the threshold cover.
- Verify that the strike jamb spacer is flush against the wall and wipe away any excess sealant.

## 26. Install the Fixed Panel Edge Seal

---

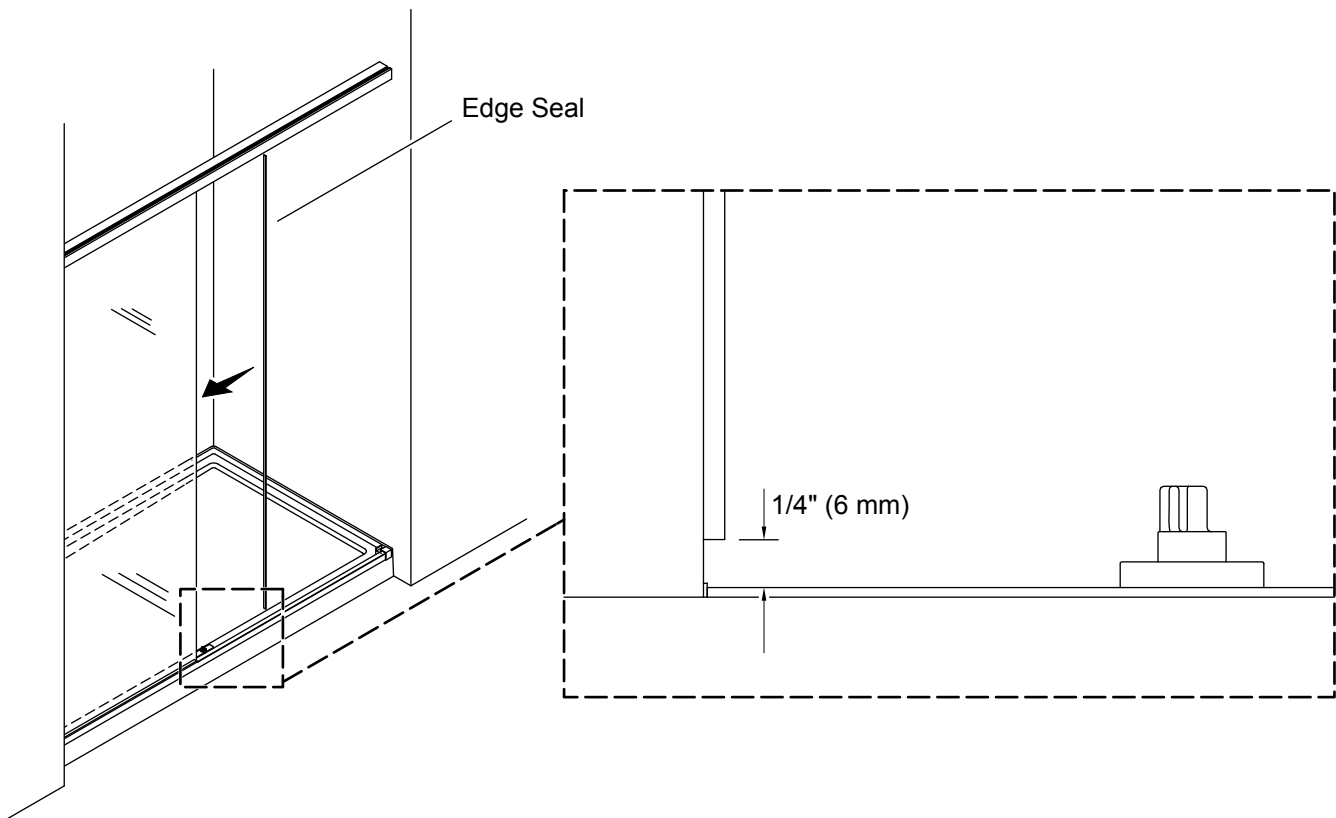

- Remove the adhesive backing from the edge seal.
- Starting 1/4" (6 mm) from the top of the threshold cover, attach the edge seal to the edge of the fixed panel.

## 27. Assemble the Pivot Panel Install Block

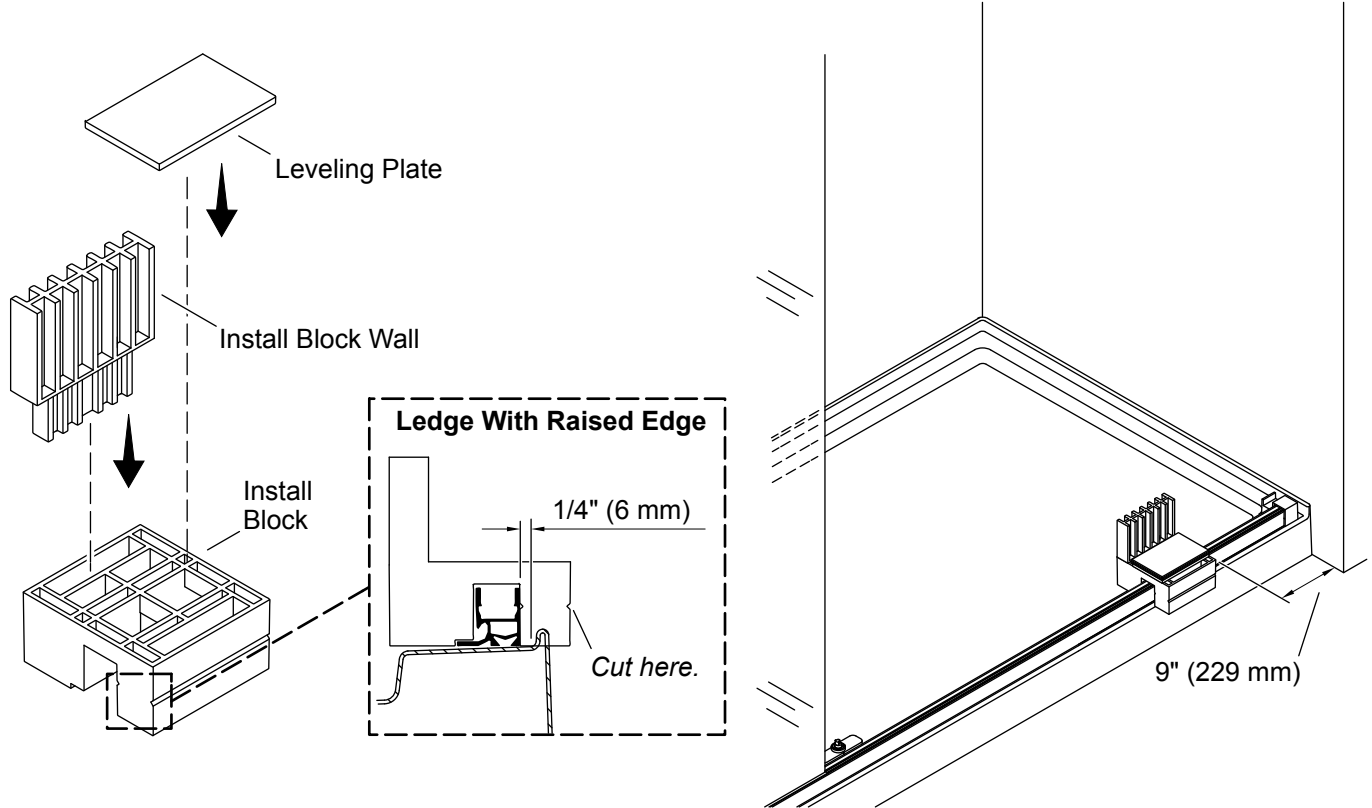

- Assemble the install block wall and leveling plate to the install block.
- Place the install block assembly on top of the threshold approximately 9" (229 mm) from the wall.
- Ledge with raised edge:** Cut the install block along the pre-cut groove.

## 28. Prepare the Soft-Close Assembly

---

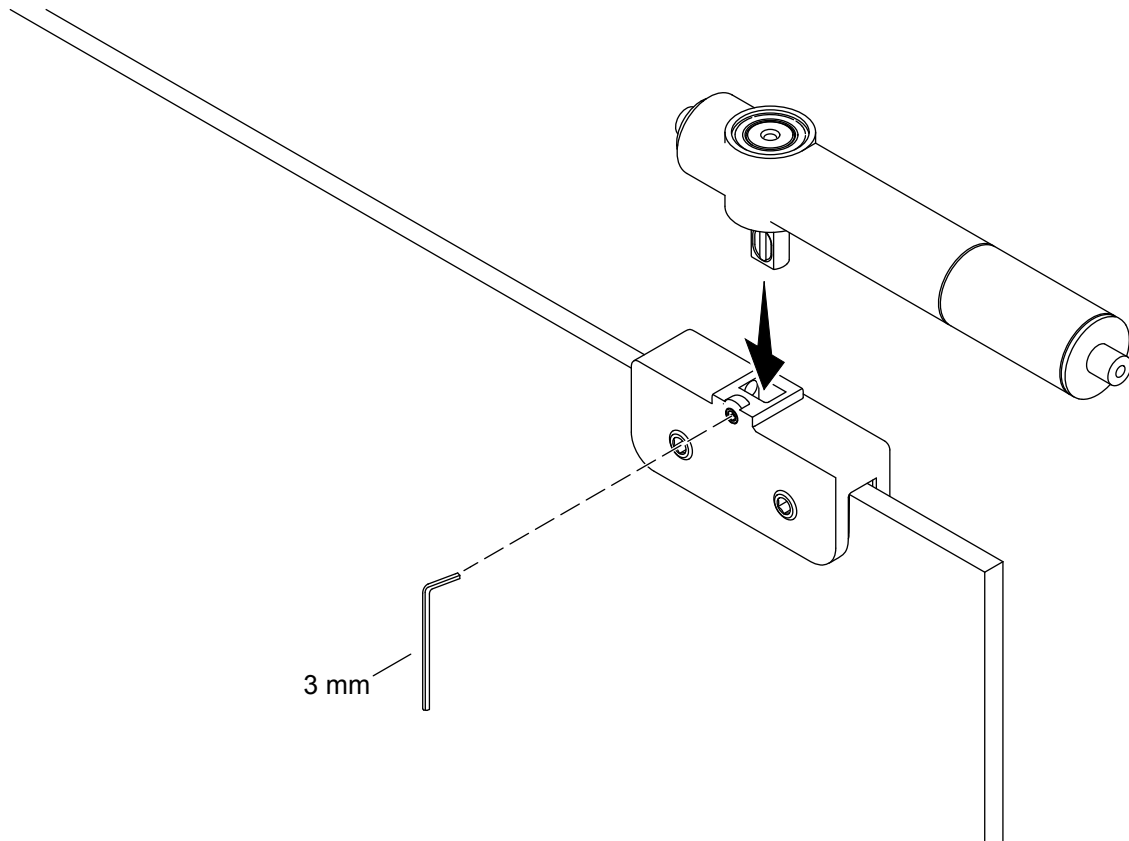

**NOTE: For doors 40" or less:** The soft-close assembly should be oriented opposite as shown for easier access to closing speed adjustment.

- Using a 3 mm hex wrench, loosen the setscrew on the top hinge clamp.
- Verify that the pin of the soft-close assembly is completely inserted into the hinge clamp.
- Carefully secure the soft-close assembly with the setscrew.
- Before proceeding, verify that the following tools are inside the shower: 2.5 mm, 3 mm, and 5 mm hex wrenches.

## 29. Install the Pivot Panel

---

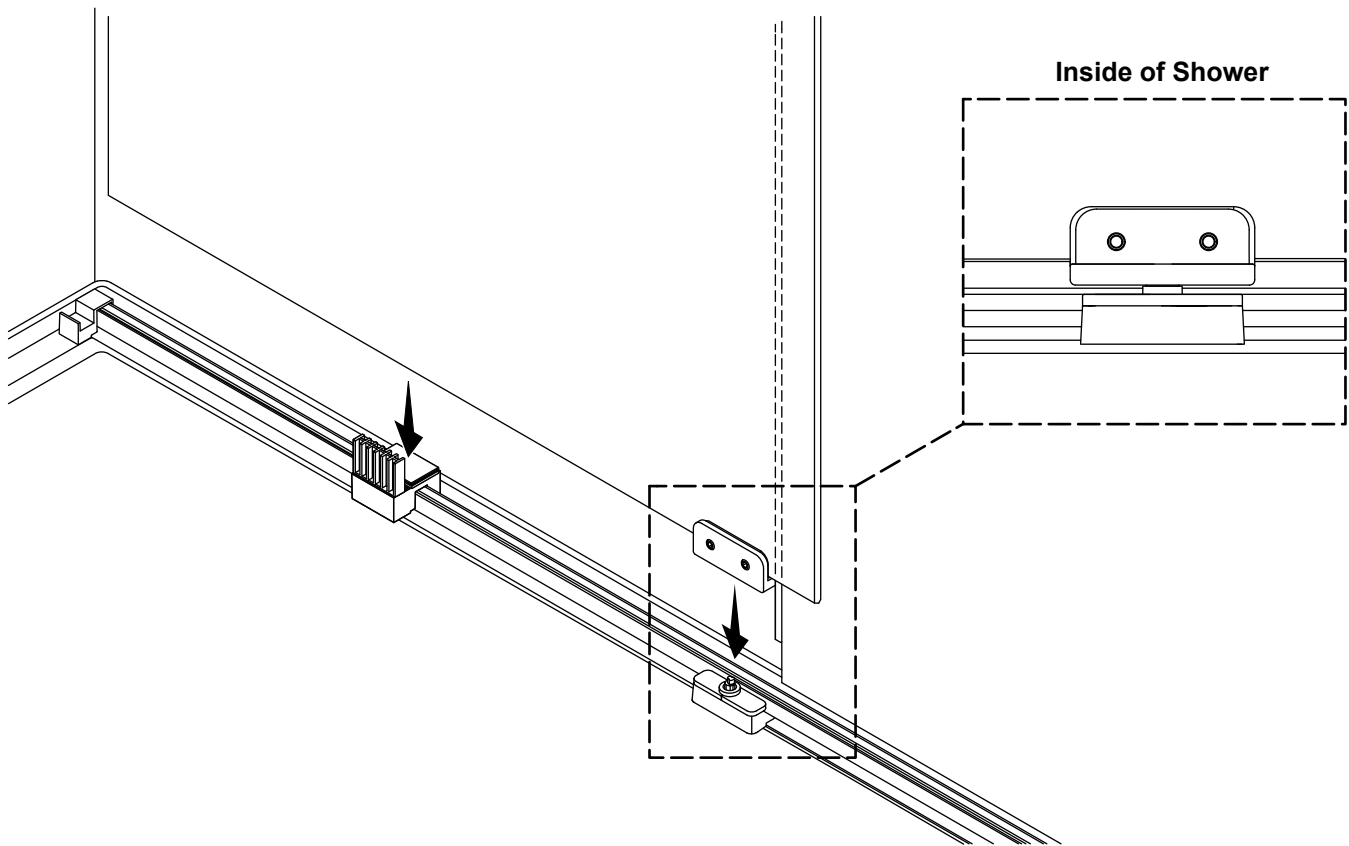

**⚠ WARNING: Risk of personal injury.** Two people are recommended for this step. Place one person inside the shower and another person outside the shower to adjust the pivot panel for plumb.

- From inside the shower, carefully set the pivot panel on the install block and bottom hinge base.
- Verify that the hinge pin is fully seated within the bottom hinge clamp.

## 30. Secure the Top Hinge

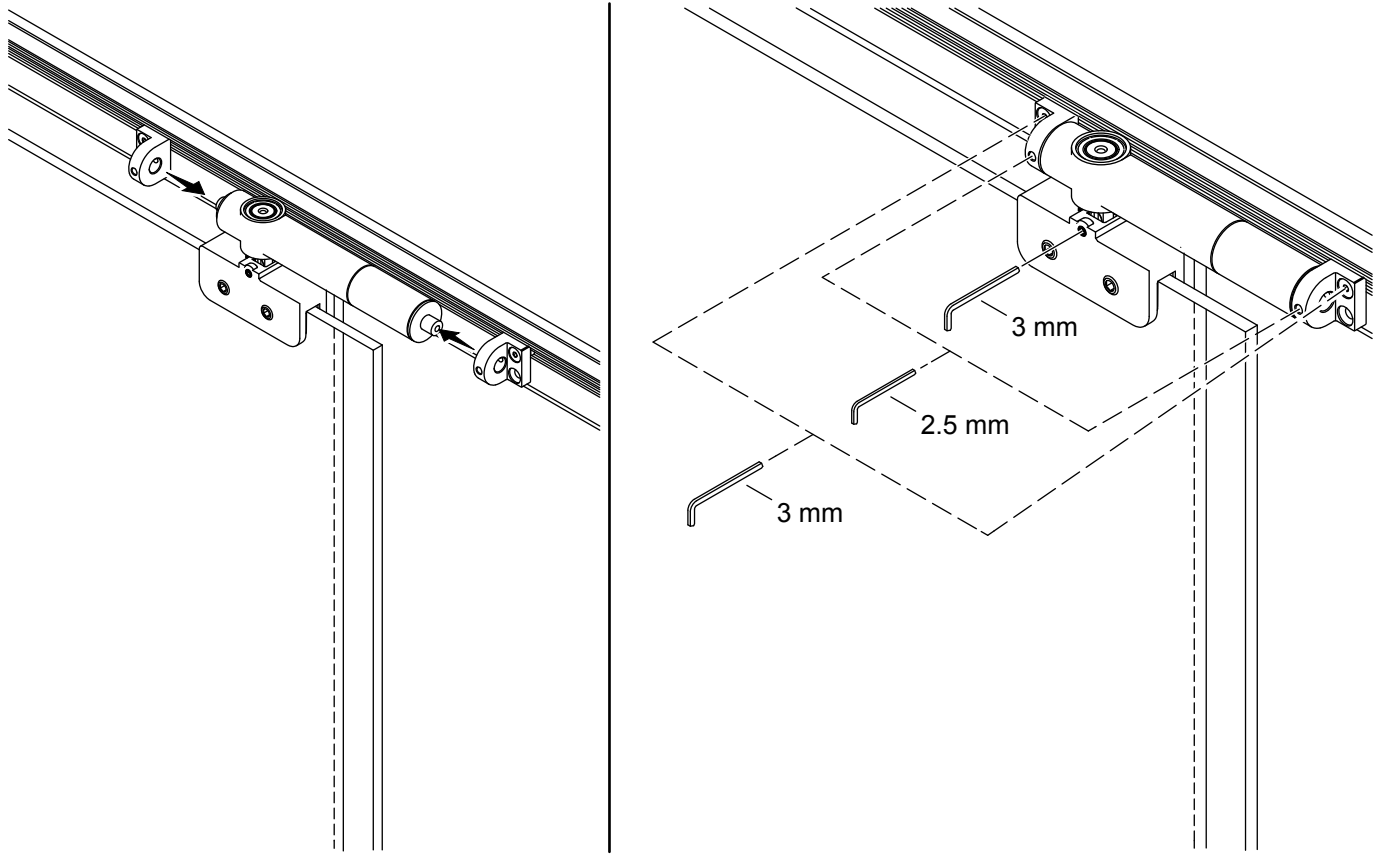

**⚠ WARNING: Risk of personal injury.** Two people are recommended for this step. Place one person inside the shower and another person outside the shower to adjust the pivot panel for plumb.

**NOTE:** The header cover clips may need to be temporarily repositioned.

### Assemble the Soft-Close Assembly to the Brackets

- Loosen the setscrew, holding the top hinge clamp to the soft-close assembly.
- Align the soft-close assembly with the brackets on the header.

### Tighten the Screws

- Using a 3 mm hex wrench, tighten the screws securing the soft-close assembly brackets to the header.
- Using a 3 mm hex wrench, tighten the setscrew holding the top hinge clamp to the soft-close assembly.
- Using a 2.5 mm hex wrench, tighten the two setscrews securing the soft-close assembly to the soft-close assembly brackets.
- Position each header clip halfway between the soft-close assembly and the cleat. Tighten the screws.
- The pivot panel can now safely open and close.

# 31. Install the Handle

---

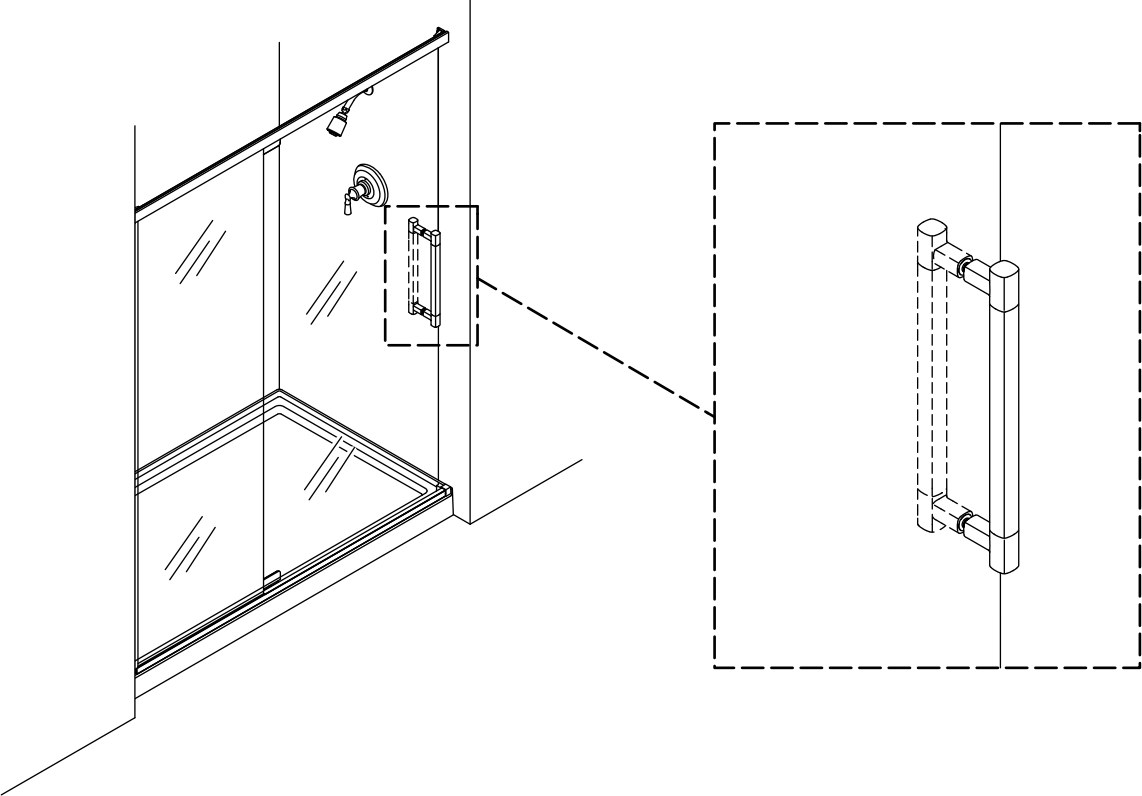

□ Install the handle according to the provided handle instructions.

## 32. Align the Pivot Panel

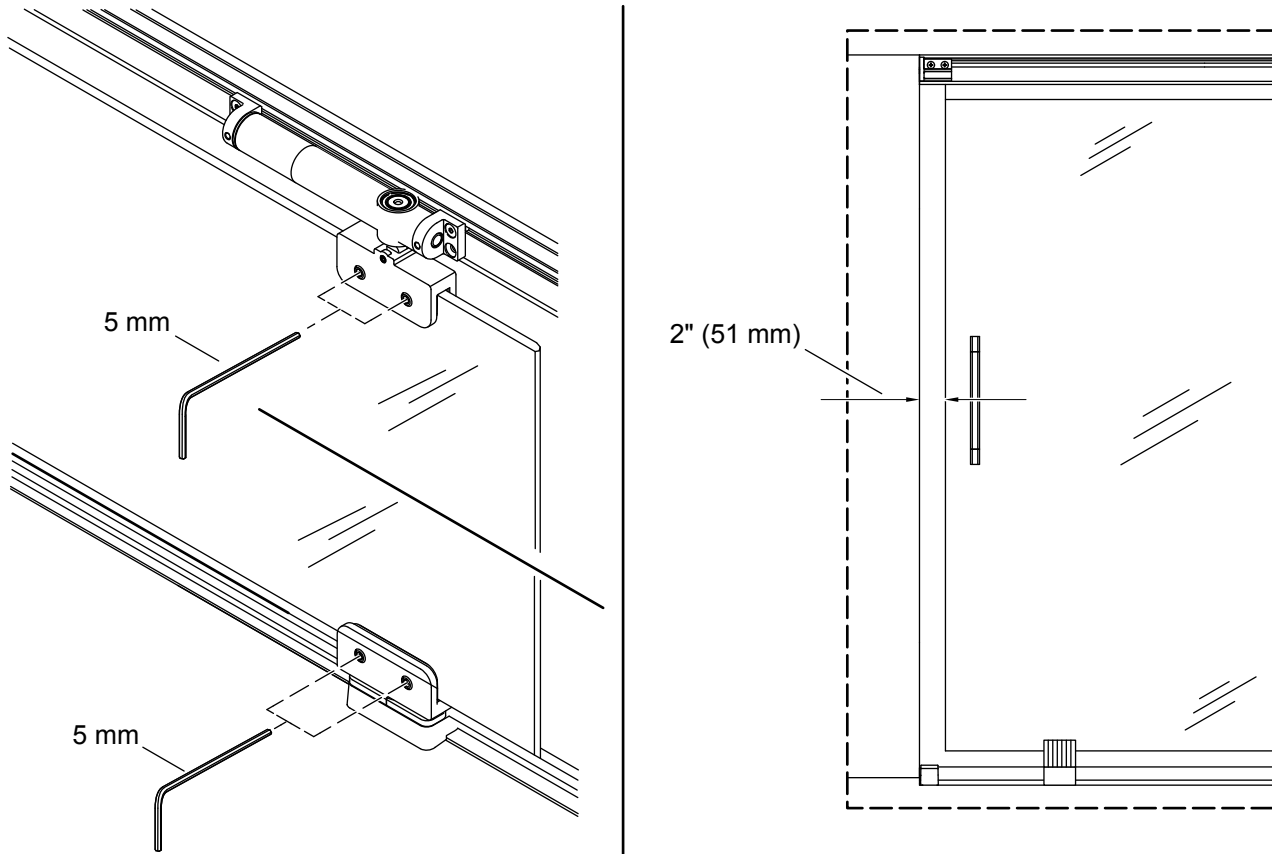

**⚠ WARNING: Risk of personal injury.** Verify that the pivot panel is resting on the install block and that the install block is securely resting on the threshold before proceeding.

**⚠ WARNING: Risk of personal injury.** Two people are recommended for this step. Place one person inside the shower and another person outside the shower to adjust the pivot panel for plumb.

- Loosen the setscrews on the top and bottom hinge clamps.
- Carefully slide the pivot panel toward the wall until the edge of the pivot panel is 2" (51 mm) from the wall at center-height.
- Verify that the top and bottom hinge clamps are at equal distance from the edge of the pivot panel.
- Tighten the setscrews on the top and bottom hinge mounts.



### 33. Verify that the Pivot Panel is Plumb

---

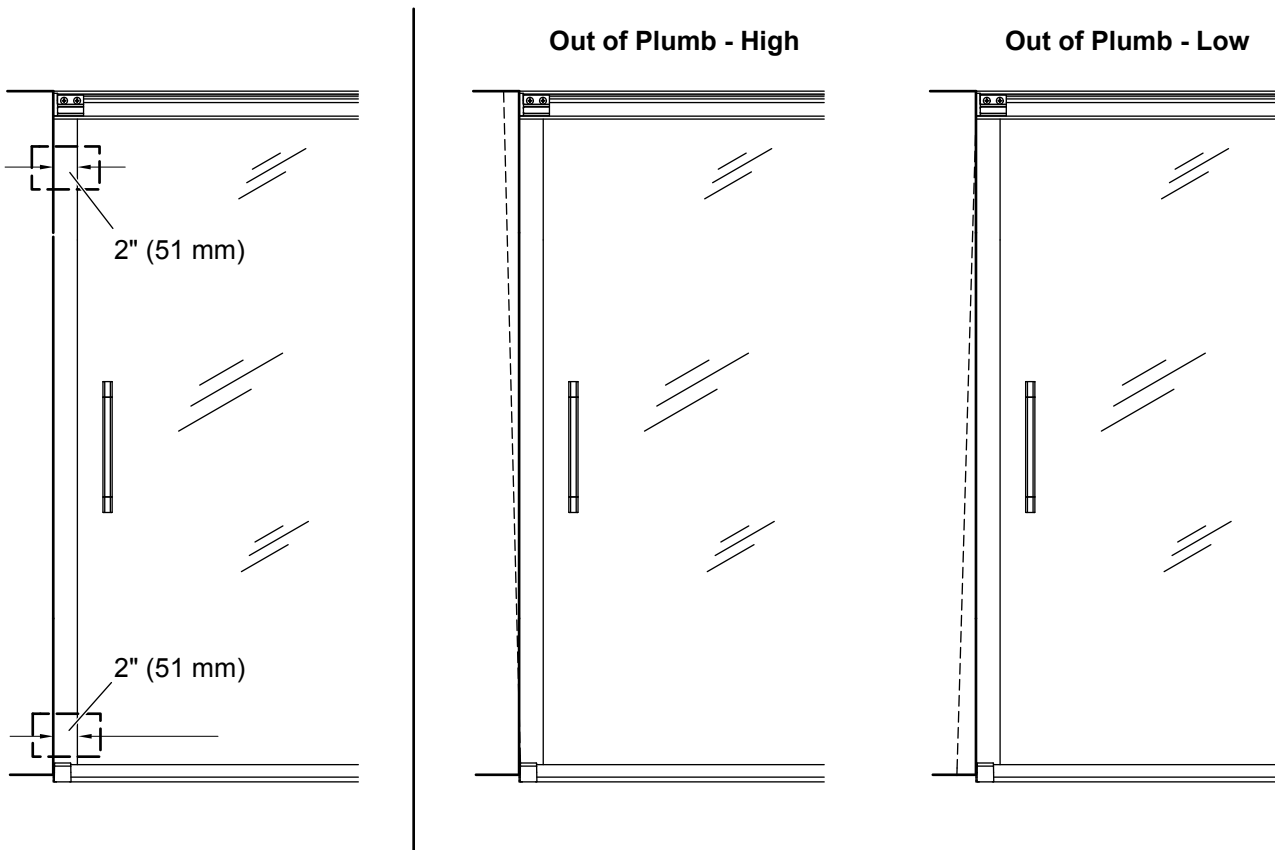

- Check the distance between the edge of the pivot panel and the wall at the top and bottom.
- If the distance between the pivot panel and the wall is 2" (51 mm) at the top and bottom, proceed with the "[Install the Strike Jamb Seal](#)" section.
- If the pivot panel is out of plumb at the top, proceed with the "[Adjust for Out of Plumb - High](#)" section.
- If the pivot panel is out of plumb at the bottom, proceed with the "[Adjust for Out of Plumb - Low](#)" section.

## 34. Adjust for Out of Plumb - High

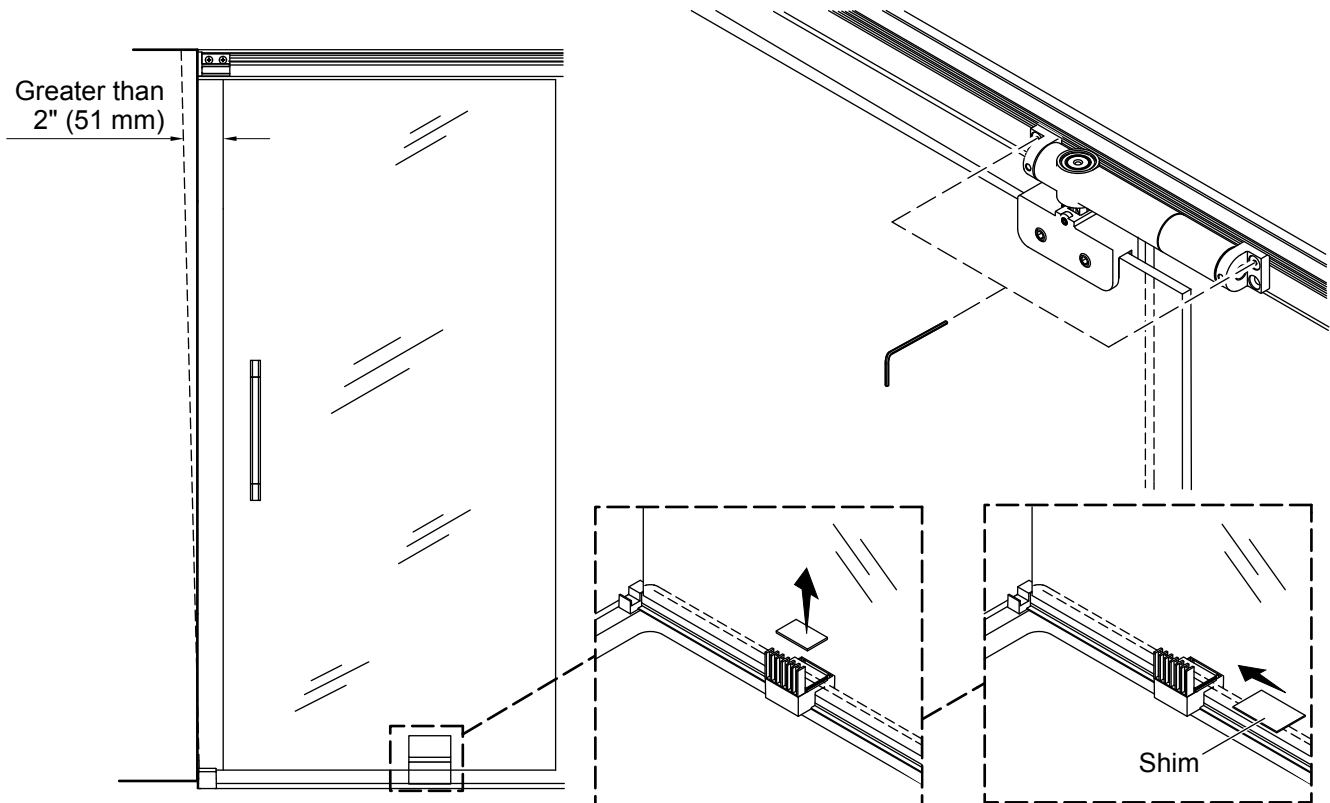

**⚠ WARNING: Risk of personal injury.** Verify that the pivot panel is resting on the install block and that the install block is securely resting on the threshold before proceeding.

**⚠ WARNING: Risk of personal injury.** Two people are recommended for this step. Place one person inside the shower and another person outside the shower to adjust the pivot panel for plumb.

- Open the pivot panel and remove the leveling plate from the install block. Close the pivot panel.
- From inside the shower, loosen (do not remove) the screws holding the soft-close assembly brackets to the header. Allow the soft-close assembly to slide in the header track until the bottom of the pivot panel rests on the install block.
- Check the distance between the edge of the pivot panel and the wall at the top and bottom.
- If the distances are equal:** Tighten the screws holding the soft-close assembly brackets to the header.
- If the distances are not equal:** Add shims one-by-one until the distances between the edge of the pivot panel and the wall at the top and bottom are equal. Secure the shims to the install block with tape. Tighten the screws holding the soft-close assembly brackets to the header.

## 35. Adjust for Out of Plumb - Low

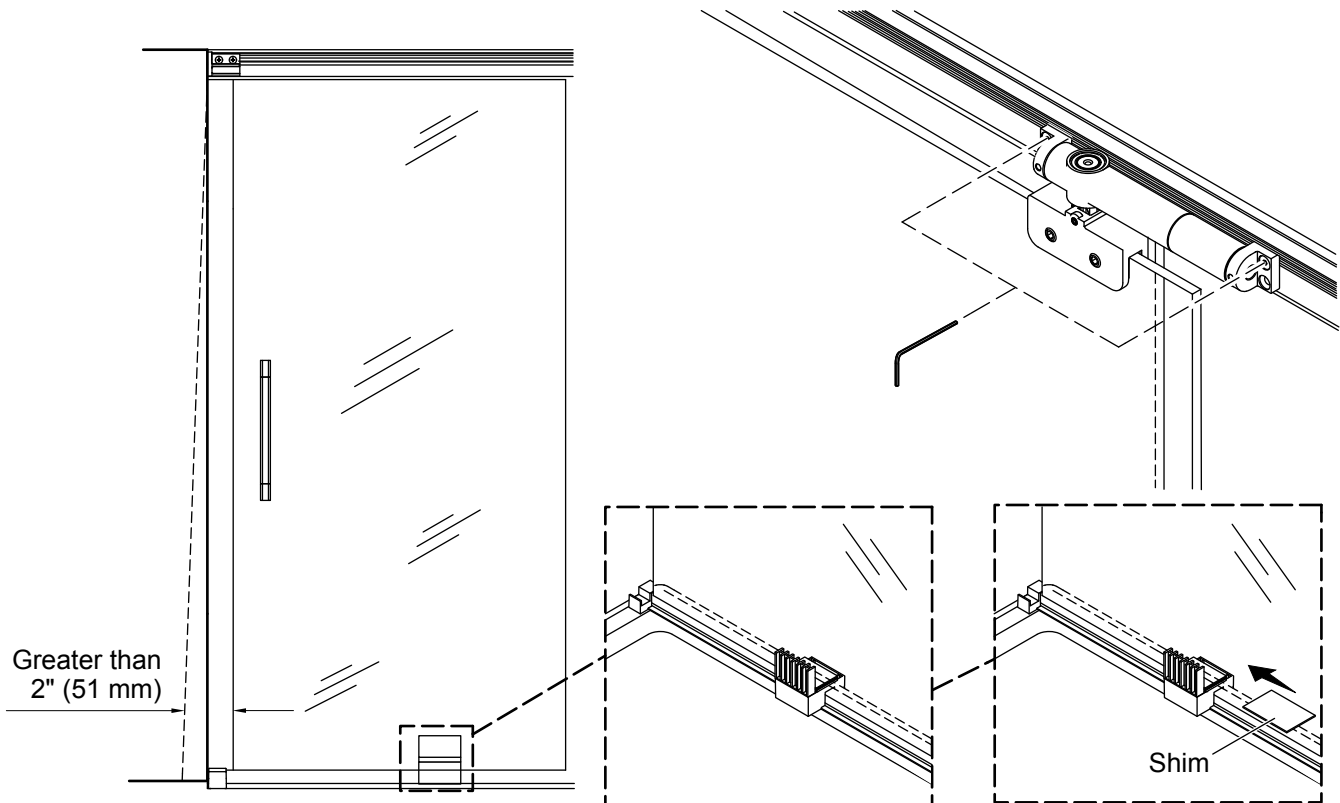

**⚠ WARNING: Risk of personal injury.** Verify that the pivot panel is resting on the install block and that the install block is securely resting on the threshold before proceeding.

**⚠ WARNING: Risk of personal injury.** Two people are recommended for this step. Place one person inside the shower and another person outside the shower to adjust the pivot panel for plumb.

- From inside the shower, loosen (do not remove) the screws holding the soft-close assembly brackets to the header.
- Add one shim. Check if the distances between the edge of the pivot panel and the wall at the top and bottom are equal.
- If the distances are equal:** Tighten the screws holding the soft-close assembly brackets to the header.
- If the distances are not equal:** Add shims one-by-one until the distances between the edge of the pivot panel and the wall at the top and bottom are equal. Secure the shims to the install block with tape. Tighten the screws holding the soft-close assembly brackets to the header.

### 36. Install the Strike Jamb Seal

---

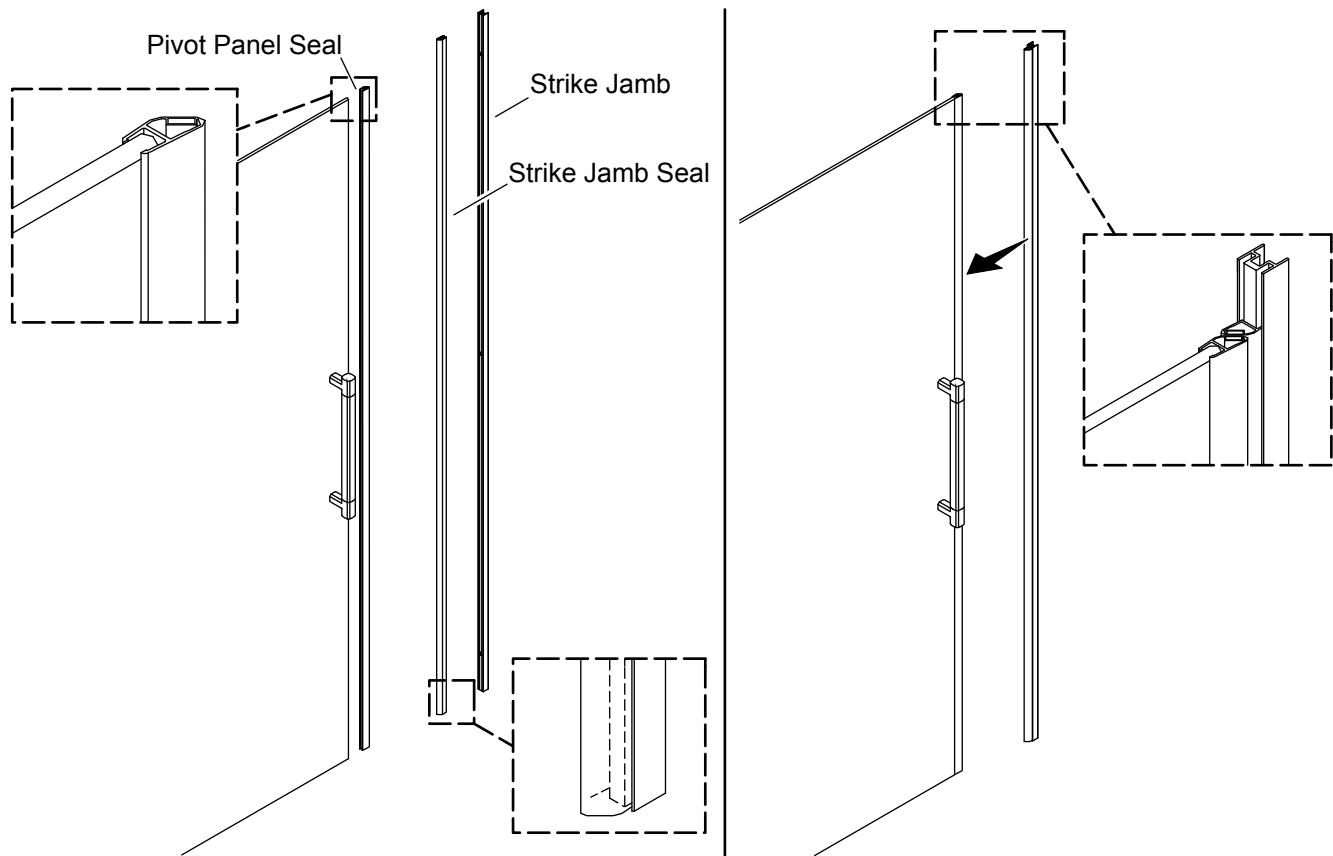

- Attach the strike jamb seal (long seal) to the strike jamb. Verify that the bottom of the strike jamb seal and the strike jamb are aligned flush.
- Attach the pivot panel seal (short seal) to the pivot panel. Verify that the top of the pivot panel seal and the pivot panel are aligned flush.
- Attach the strike jamb seal to the pivot panel seal. Verify that the tops of both seals are aligned.

## 37. Align the Strike Jamb

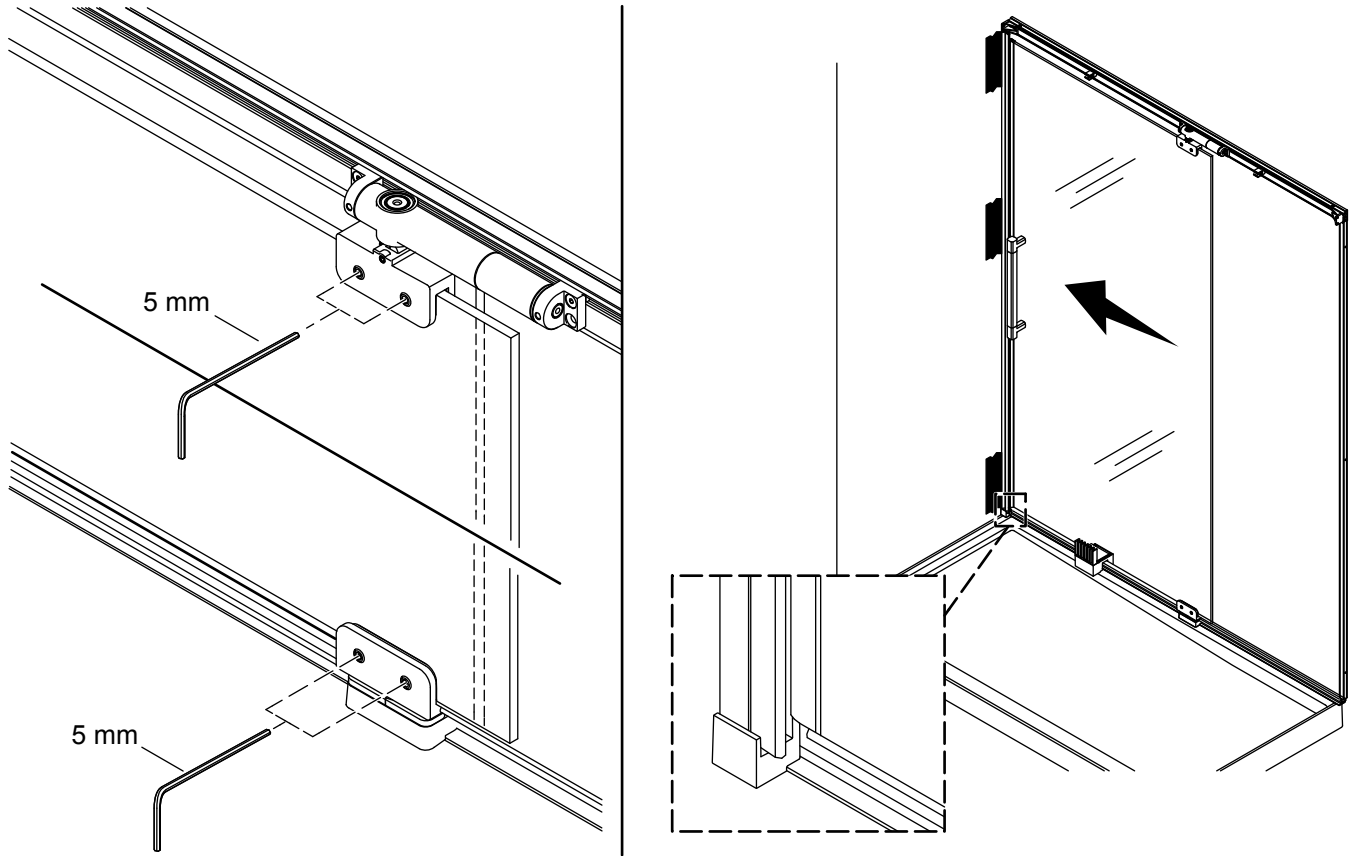

**⚠ WARNING: Risk of personal injury.** Verify that the pivot panel is resting on the install block and that the install block is securely resting on the threshold before proceeding.

**⚠ WARNING: Risk of personal injury.** Two people are recommended for this step. Place one person inside the shower and another person outside the shower to adjust the pivot panel for plumb.

- Using a 5mm hex wrench, loosen the setscrews on the hinge clamps.
- Slide the pivot panel toward the wall until the strike jamb contacts the wall. Verify that the bottom edge of the strike jamb is seated in the strike jamb spacer.
- Using a 5mm hex wrench, tighten the setscrews on the hinge clamps.
- Use painter's tape to mark the top, middle, and bottom locations of the strike jamb for future installation.
- Remove the install block from the threshold. Save the install block for future adjustments or service.

## 38. Drill Pilot Holes for the Strike Jamb

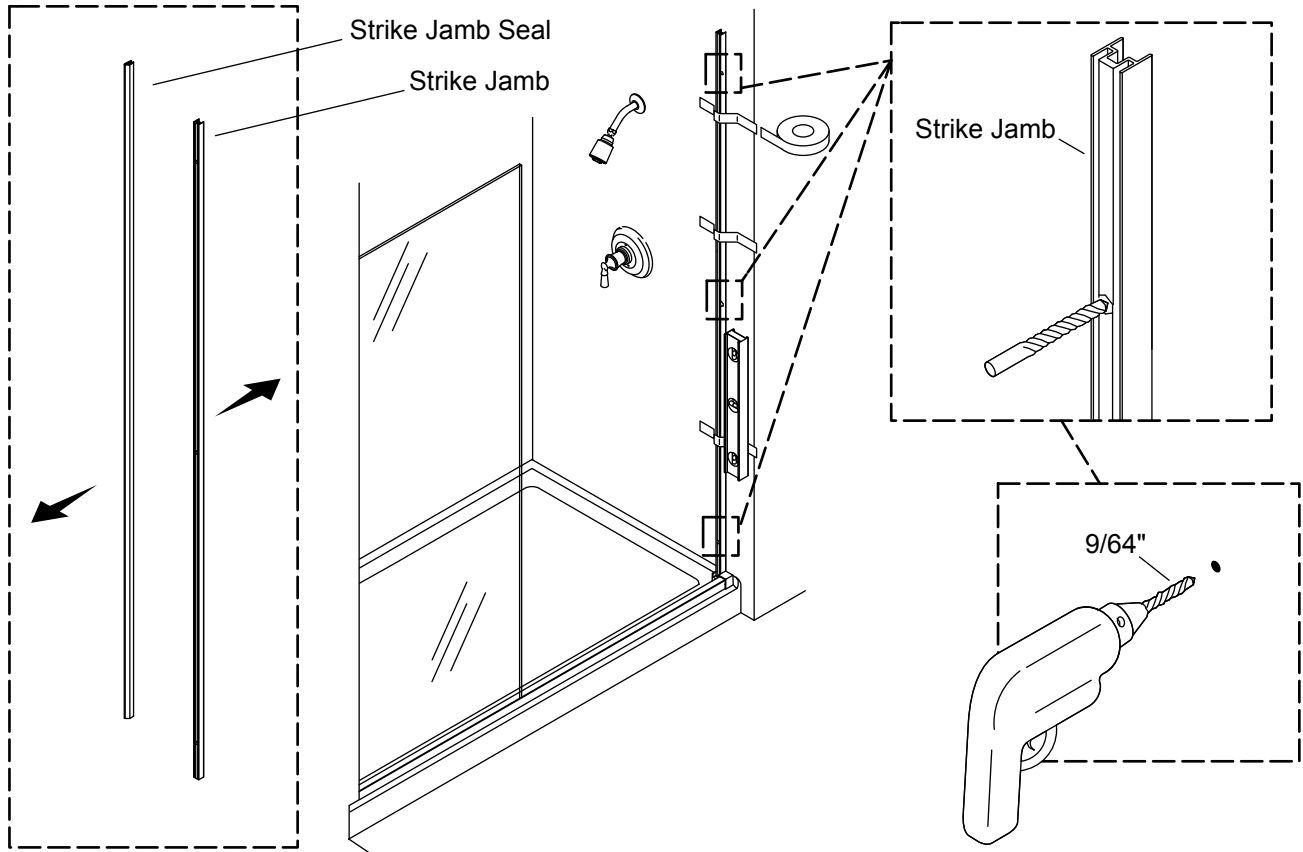

- Remove the strike jamb and strike jamb seal from the door.
- Open the pivot panel 90 degrees toward the outside of the shower.
- Place the strike jamb on the strike jamb spacer and vertically align the strike jamb with the previously installed painter's tape. Once aligned, secure the strike jamb to the wall using painter's tape.
- Using a 9/64" drill bit, drill three pilot holes in the wall using the strike jamb as a template.
- Remove the strike jamb and set the strike jamb aside for future installation.

### 39. Install the Strike Jamb

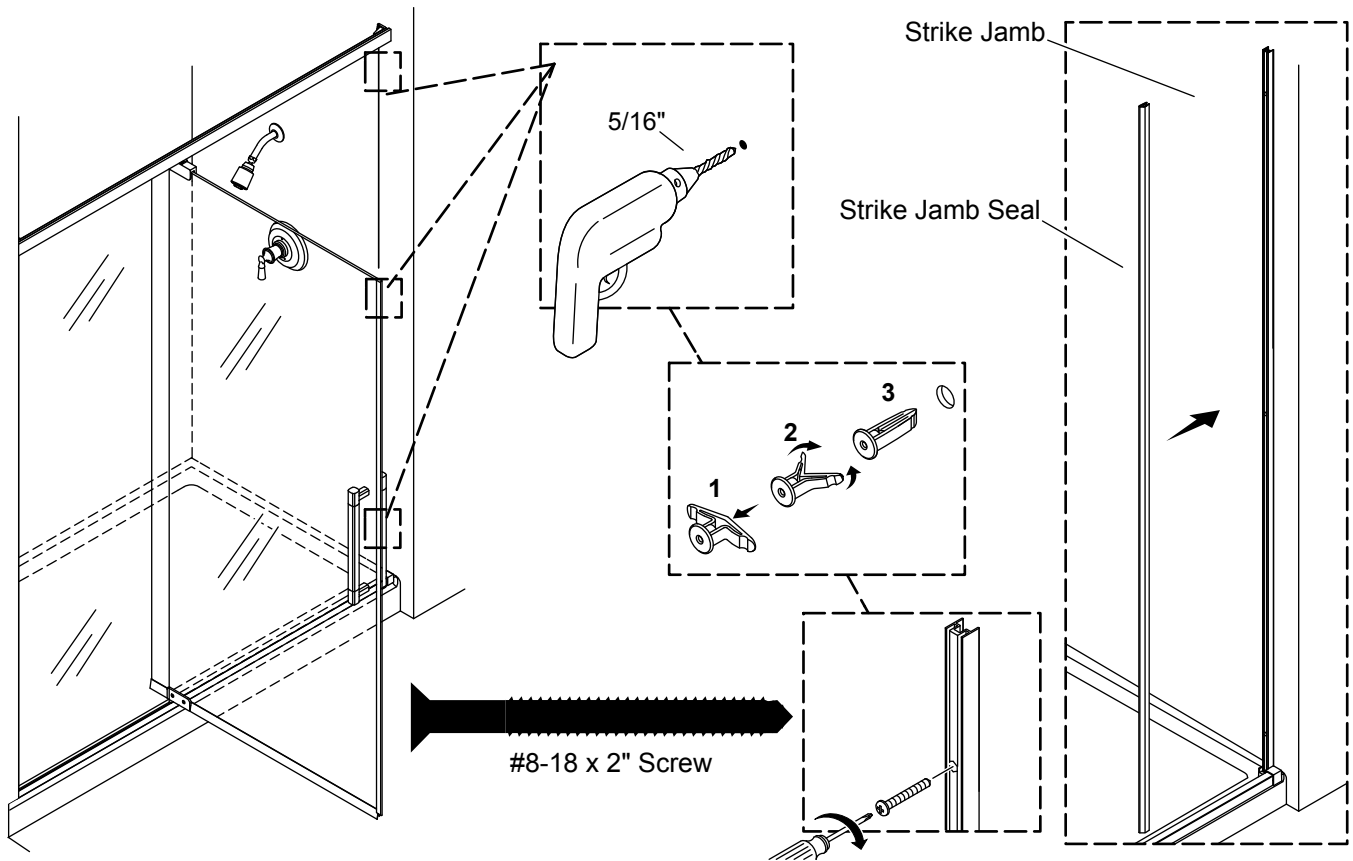

- Using a 5/16" drill bit (use a masonry bit for tile walls), drill holes at pilot hole locations.
- Install the provided wall anchors.
- Thoroughly clean the wall and shower area.
- Install the strike jamb using the three provided #8-18 x 2" screws.
- Install the strike jamb seal to the strike jamb. Verify that the bottom of the strike jamb seal and the strike jamb are aligned flush.

## 40. Install the Notch Cover

---

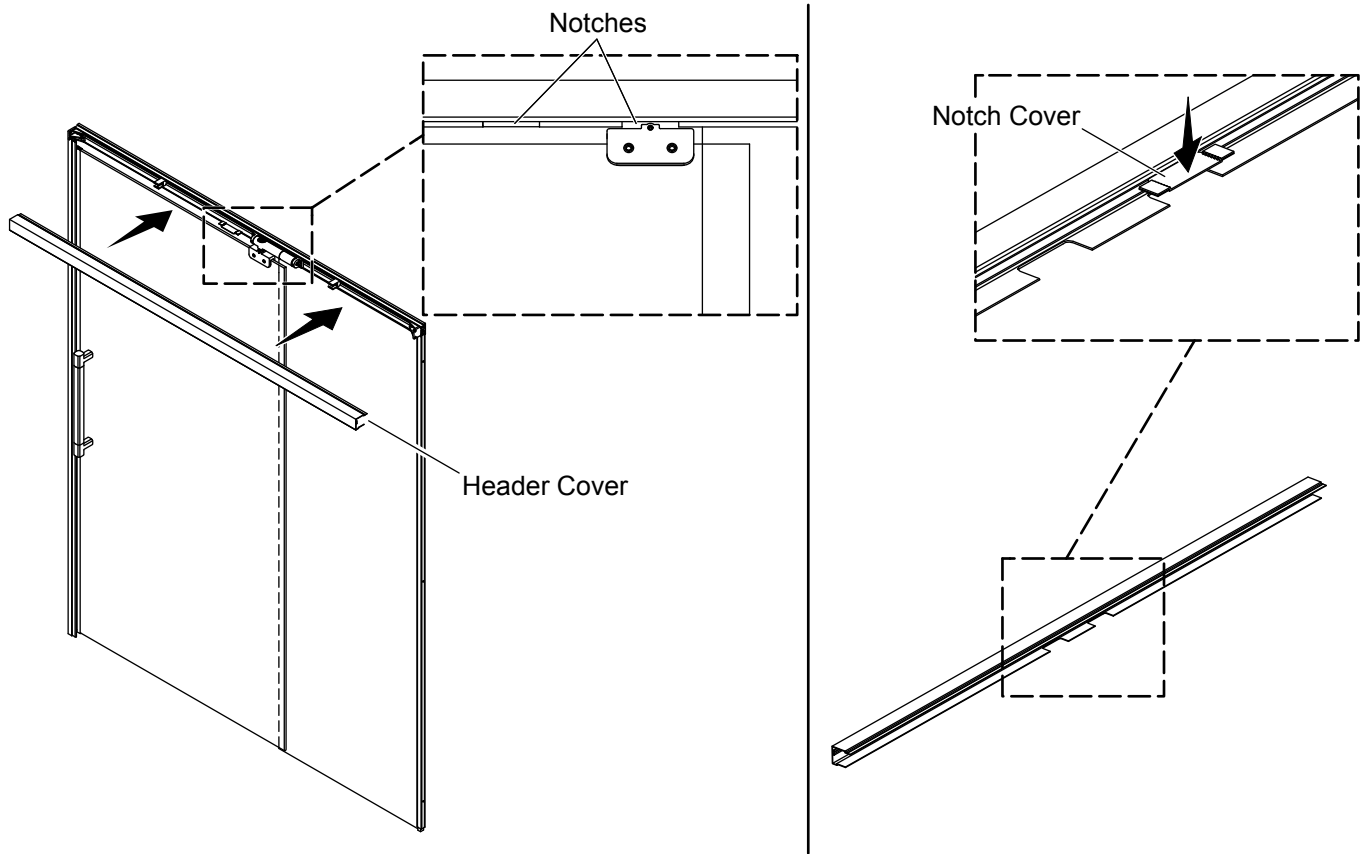

- Loosely install the header cover and identify the open notch that is not occupied by the top hinge.
- Remove the backing from the adhesive tape on the notch cover and install the notch cover onto the open notch.



## 41. Adjust the Soft-Close Assembly

---

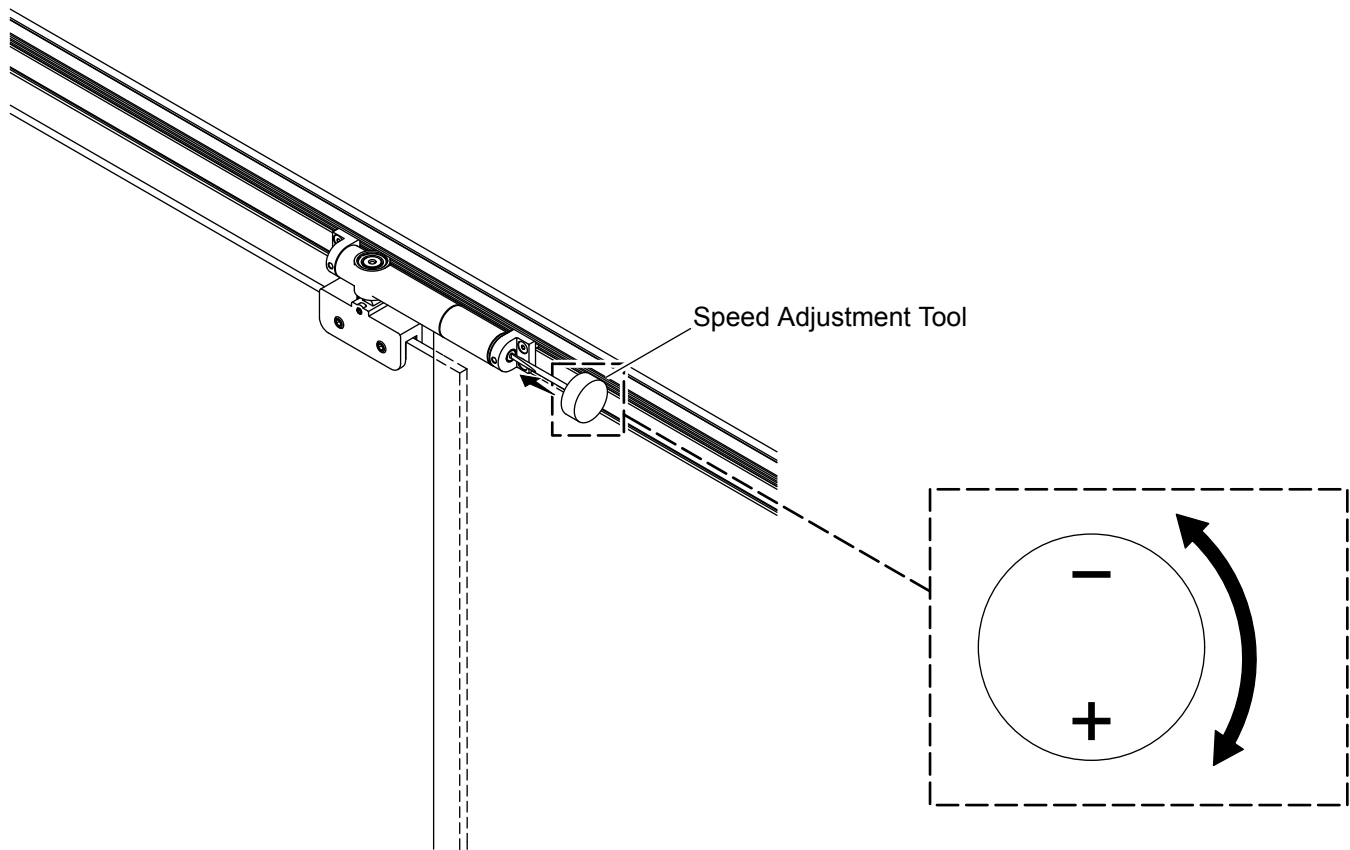

**NOTE: For doors 40" or less:** The soft-close assembly should be oriented opposite as shown for easier access to closing speed adjustment.

- Use the provided speed adjustment tool to adjust the closing-speed of the pivot panel.
- Turn the speed adjustment tool clockwise to increase the closing-speed.
- Turn the speed adjustment tool counterclockwise to decrease the closing-speed.

## 42. Install the Header Cover

---

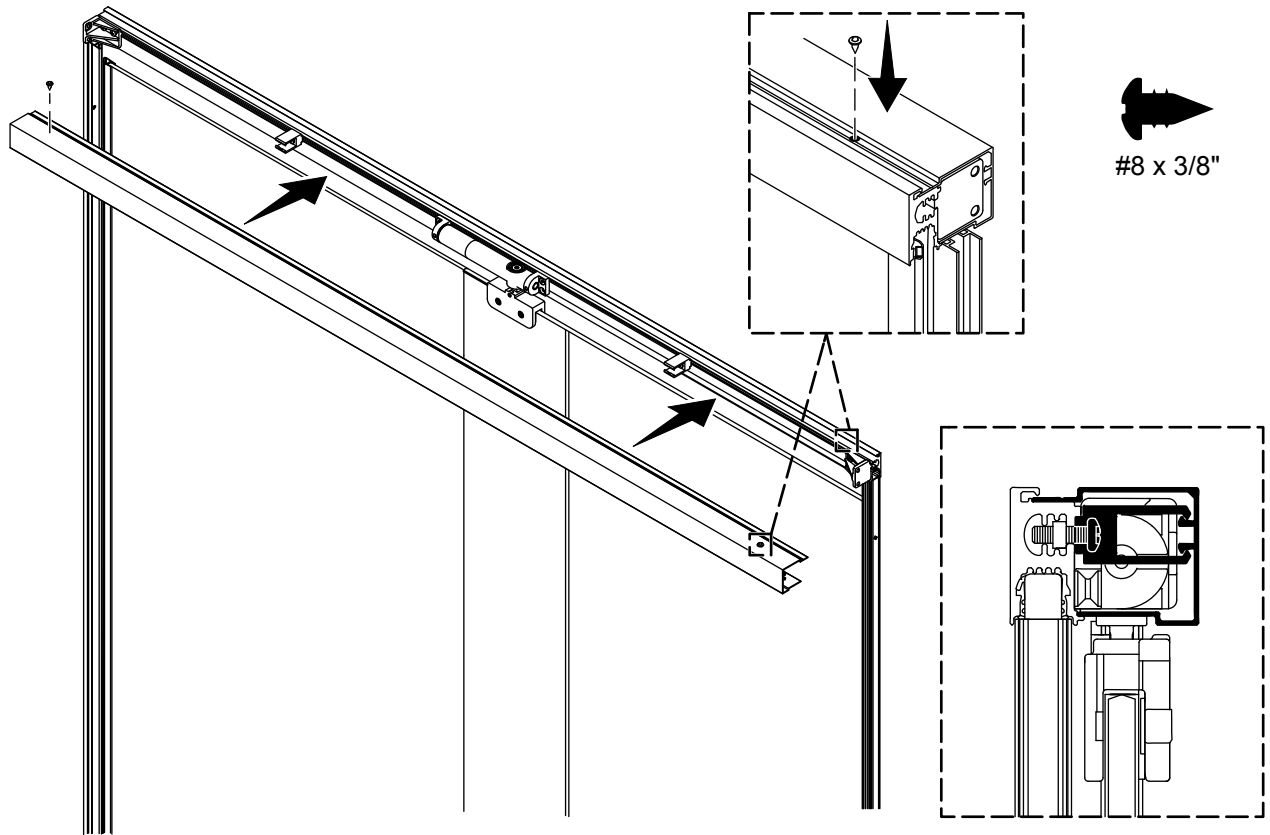

- Snap the header cover onto the clips.
- Secure the header cover to the header with the two provided #8 x 3/8" screws.

## 43. Install the Bottom Seal

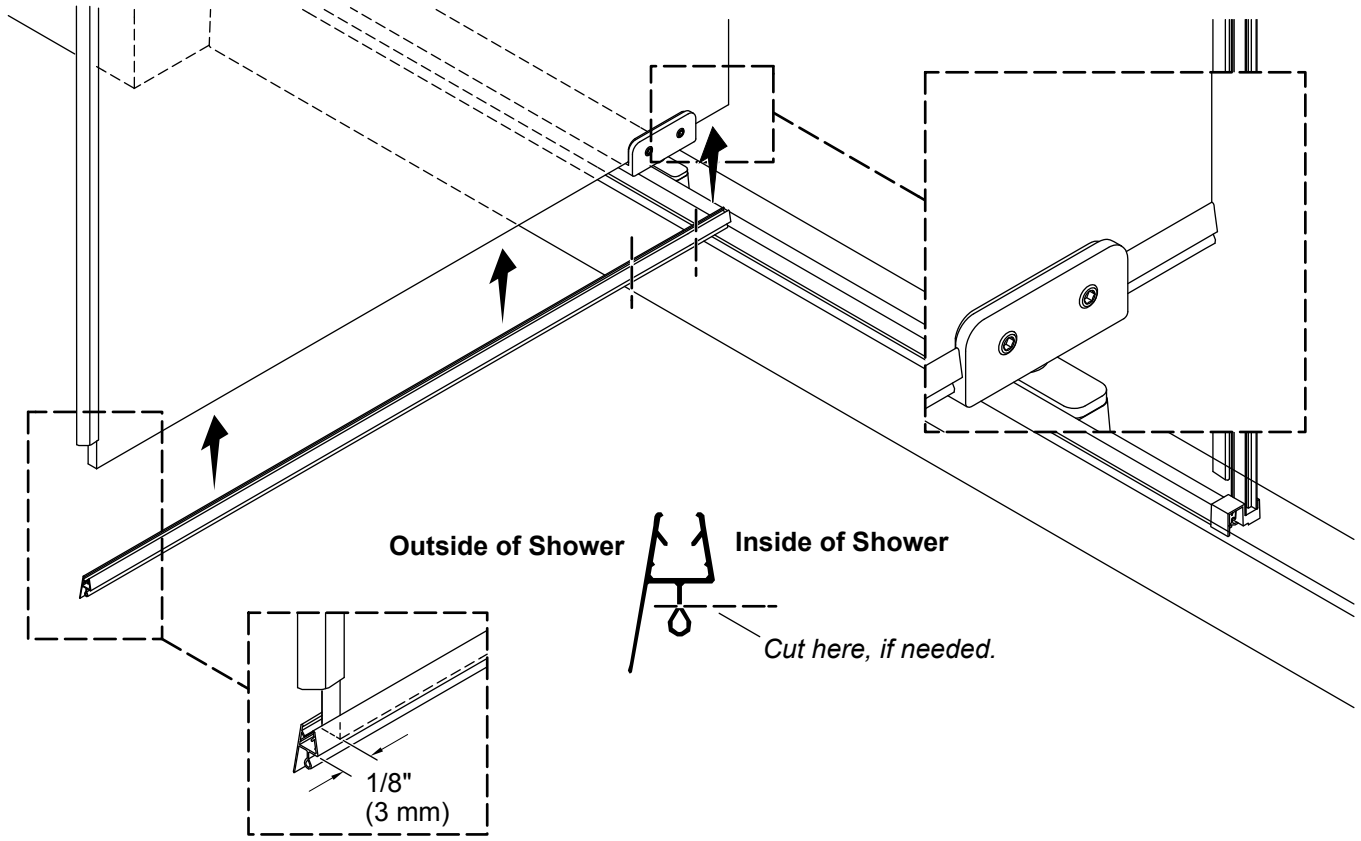

**NOTE:** If the bottom seal interferes with the threshold when opening or closing the door, cut the bulb off of the bottom seal. **Do not remove the water deflector portion of the seal.**

- Trim the pivot panel bottom seal so that the seal extends to the edge of the bottom hinge clamp and extends 1/8" (3 mm) beyond the outside edge of the pivot panel.
- Trim an additional piece that will extend from the hinge clamp to the edge of the pivot panel.

## 44. Complete the Installation

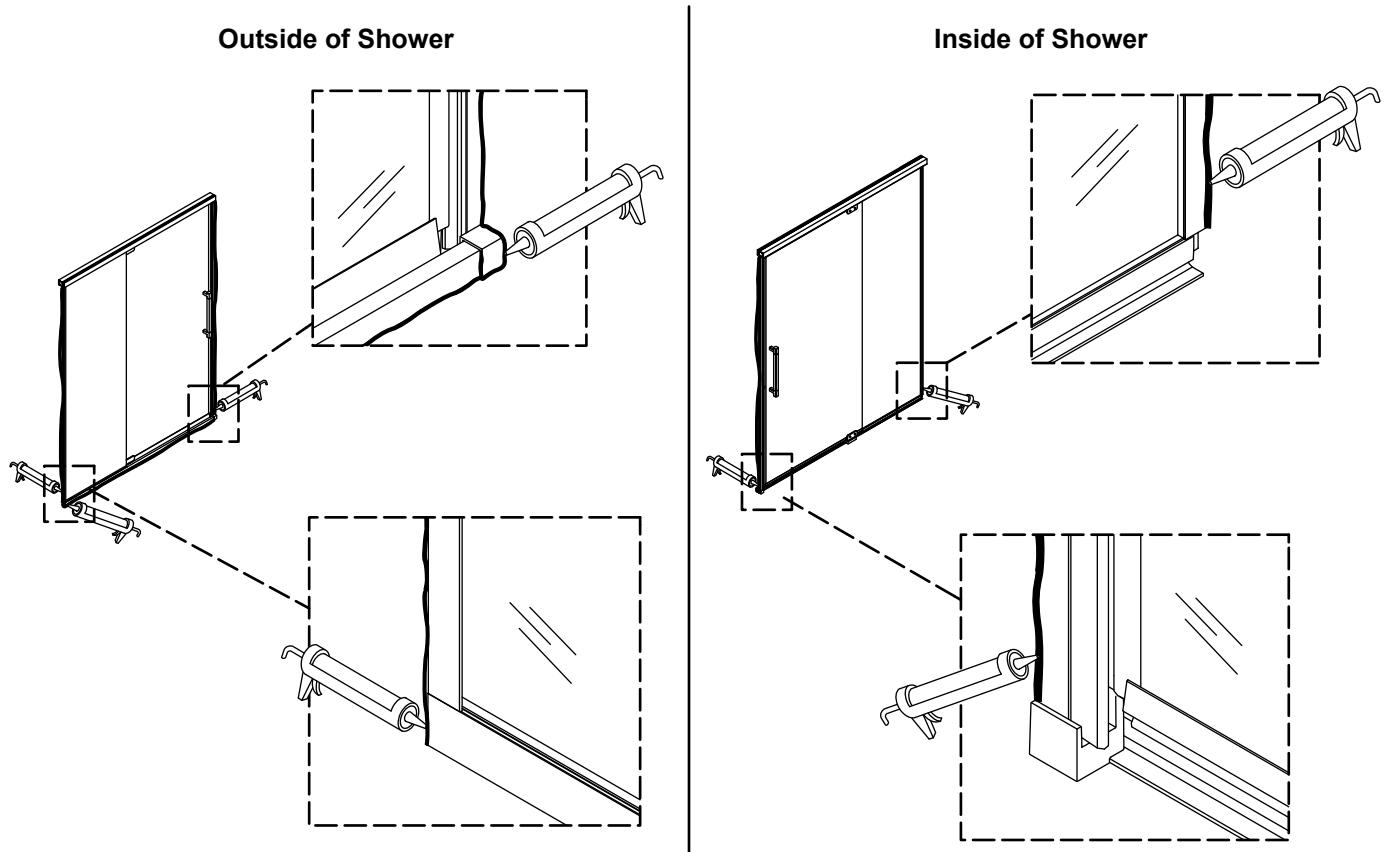

### Outside of Shower

- Apply 100% silicone sealant to the exterior edges of the wall jambs and threshold.
- Apply 100% silicone sealant to the seam where the strike jamb meets the threshold and the wall.

### Inside of Shower

- Apply 100% silicone sealant to the interior edges of the wall jambs. **Do not apply the sealant along the inside edge of the threshold on the fixed panel side.**
- Apply 100% silicone sealant to the seam where the strike jamb spacer meets the threshold and the strike jamb.

## Troubleshooting

This troubleshooting guide is for general aid only. For warranty service, contact your dealer or wholesale distributor, or contact the Customer Care Center using the information located in the front of this manual.

Symptoms	Probable Cause	Recommended Action
1. The door is noisy when opened or closed.	<ul style="list-style-type: none"> <li>A. The fixed panel rattles in the wall jamb.</li> <li>B. The threshold rattles when the door is closed.</li> <li>C. The hinge squeaks when opening or closing the pivot panel.</li> <li>D. There is a "knocking" sound coming from the top hinge when opening or closing the pivot panel.</li> </ul>	<ul style="list-style-type: none"> <li>A. Verify that the wedge seal is installed between the glass and the wall jamb for the full height of the glass panel. Allow 24 hours for the silicone sealant to fully dry before using the shower.</li> <li>B. Apply 100% silicone sealant along the seam between the threshold and shower base. Allow 24 hours for the silicone sealant to fully dry before using the shower.</li> <li>C. Apply lubricant to the top bearing of the soft-close assembly.</li> <li>D. Verify that the setscrew, connecting the top hinge clamp to the soft-close assembly, is fully secured. Use thread-locker if needed.</li> </ul>
2. The door is difficult to move or does not open.	<ul style="list-style-type: none"> <li>A. The pivot panel bottom seal interferes with the threshold.</li> <li>B. The soft-close assembly closing-speed needs to be adjusted.</li> <li>C. The pivot panel and fixed panel are too close to each other, causing the magnetic seals to overlap.</li> </ul>	<ul style="list-style-type: none"> <li>A. Trim the bulb on the pivot panel bottom seal.</li> <li>B. Using the provided screwdriver, adjust the closing-speed on the soft-close assembly. Turn the screwdriver clockwise to increase the closing-speed. Turn the screwdriver counterclockwise to decrease the closing-speed.</li> <li>C. Shift the pivot panel away from the strike jamb seal and verify that the magnetic seals are properly aligned.</li> </ul>
3. Water leaks.	<ul style="list-style-type: none"> <li>A. Water leaks under the threshold.</li> <li>B. Water leaks under the pivot panel.</li> <li>C. Water leaks between the fixed panel and the wall jamb.</li> <li>D. Water leaks between the wall and the wall jamb.</li> </ul>	<ul style="list-style-type: none"> <li>A. Apply 100% silicone sealant to the outside edge of the threshold. See silicone sealant manufacturer's instructions before using shower.</li> <li>B. Verify that the bottom seal is properly seated to the glass panel.</li> <li>C. Verify that the wedge seal is installed between the glass and the wall jamb for the full height of the glass panel.</li> <li>D. Apply 100% silicone sealant along the inside and outside seams between the wall jamb and the wall. <b>Do not apply silicone sealant inside the threshold.</b> Allow 24 hours for the silicone sealant to fully dry before using the shower. See silicone sealant manufacturer's instructions before using shower.</li> </ul>

# Instructions d'installation

## Porte de douche avec pivot

### Merci d'avoir choisi KOHLER

---

**Besoin d'aide?** Appeler notre centre de services à la clientèle.

- USA/Canada : 1-800-4KOHLER (1-800-456-4537) Mexique : 001-800-456-4537
- **Pièces d'entretien** : [kohler.com/serviceparts](https://kohler.com/serviceparts)
- **Entretien et nettoyage** : [kohler.com/clean](https://kohler.com/clean)
- **Brevets** : [kohlercompany.com/patents](https://kohlercompany.com/patents)

### Garantie

---

Ce produit est couvert sous la garantie limitée de dix ans des portes de baignoires et de douches KOHLER®, fournie sur le [site kohler.com/warranty](https://kohler.com/warranty). Pour obtenir une copie imprimée des termes de la garantie, s'adresser au centre de services à la clientèle.

## Outils et matériel

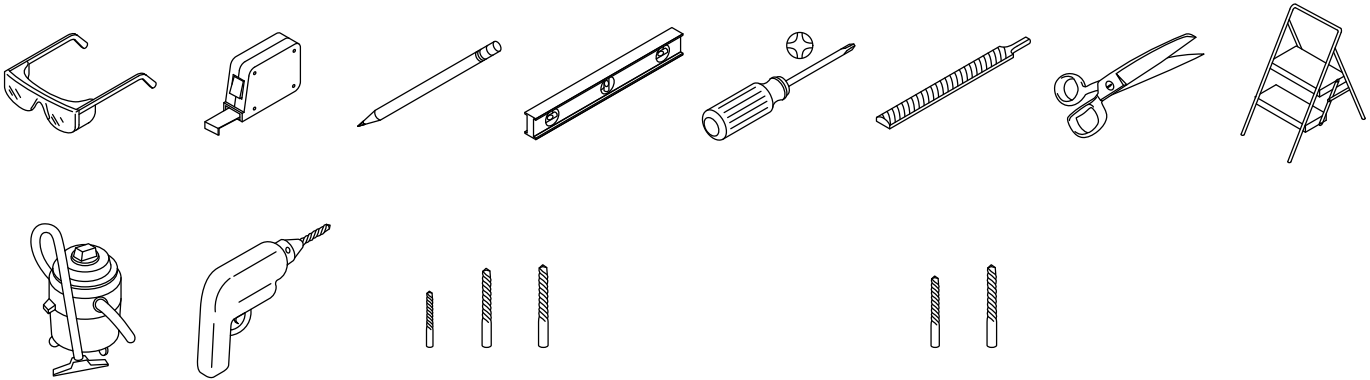

1/4 po, 5/16 po, 5/32 po Mèches de maçonnerie pour carrelage : 9/64 po, 5/16 po

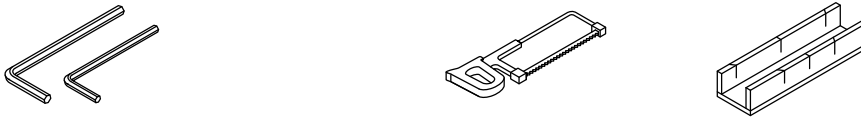

Jeu de clés hexagonale, standard et métrique lame de 32 dents par pouce Boîte à onglets



Scie à onglets avec lame de coupe en aluminium (recommandé) Ruban-cache Ruban de peintre

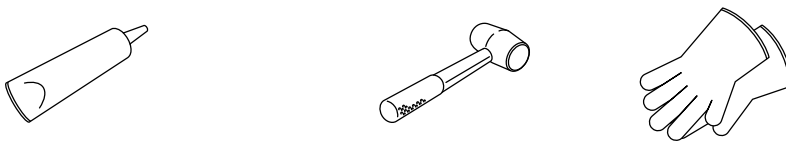









Mastic d'étanchéité à la silicone à 100 % Maillet en caoutchouc Gants de protection

### Plus :

- Table ou surface élevée plate
- Couteau en PVC

## Avant de commencer

---

-  **AVERTISSEMENT : Risque de blessures graves.** Des dommages avant l'installation peuvent entraîner des éclatements de verre. Inspecter le verre et toutes les pièces pour y rechercher des dommages éventuels avant l'installation.
-  **AVERTISSEMENT : Risque de blessures graves.** Une installation incorrecte peut entraîner des éclatements de verre. Suivre toutes les instructions d'installation.
-  **AVERTISSEMENT : Risque de blessures graves.** Ne pas couper le verre trempé. Le verre trempé éclate lorsqu'il est coupé.
-  **AVERTISSEMENT : Risque de blessures graves.** Les panneaux de porte de la douche peuvent éclater. Inspecter régulièrement le verre et toutes les pièces pour y rechercher des dommages, ou des pièces manquantes ou desserrées.
-  **AVERTISSEMENT : Risque de blessures graves.** Toujours porter des lunettes de sécurité pendant la découpe et le perçage.
-  **ATTENTION : Risque de blessures.** Le verre trempé ne doit pas entrer en contact avec des surfaces dures, car le verre risquerait de se briser. Ne pas toucher le bord du panneau de verre trempé avec des outils ou des objets durs.
-  **ATTENTION : Risque de dommages matériels.** Vérifier que la base de la douche est à plat et à niveau pour empêcher des dégâts d'eau.
-  **ATTENTION : Risque de blessures.** Porter des gants de protection et des manches longues lors de l'installation de la porte.

**IMPORTANT!** Cette porte est conçue pour s'adapter à des murs qui sont hors d'aplomb de moins de jusqu'à 3/8 po (10 mm). Vérifier que la zone sur laquelle la porte sera fixée est comprise dans un rayon de 3/8 po (10 mm) de l'aplomb. La porte risque de ne pas fonctionner correctement si le mur est hors d'aplomb de plus de 3/8 po (10 mm).

**IMPORTANT!** Laisser ce manuel pour l'utilisateur final. Lire toutes les instructions avant d'installer ou d'utiliser ce produit.

**IMPORTANT!** Ne pas retirer les protecteurs de coins des panneaux de porte avant d'avoir installé ces derniers.

Recouvrir le drain avec du ruban adhésif afin d'éviter de perdre les petites pièces.

Identifier toutes les pièces avant l'installation. Vérifier qu'elles sont en bon état.

La porte neuve peut être installée avec l'ouverture de la porte vers la droite ou vers la gauche. Il est recommandé d'installer le panneau pivotant sur le même côté de la douche que celui de la pomme de douche.

Vérifier qu'il y a un dégagement de 3 po (76 mm) minimum au-dessus de la porte de la douche.

Pendant l'installation, protéger le plancher de la douche avec une toile de protection afin d'éviter des dommages.

Suivre les instructions pour appliquer du mastic d'étanchéité à la silicone à 100 % pour la porte. Le scellage de zones qui ne sont pas indiquées dans les instructions d'installation pourrait créer des fuites.

Deux personnes doivent effectuer cette installation.

Le panneau fixe devrait être installé sur le côté se trouvant à l'opposé de la pomme de douche.



# Identification des pièces

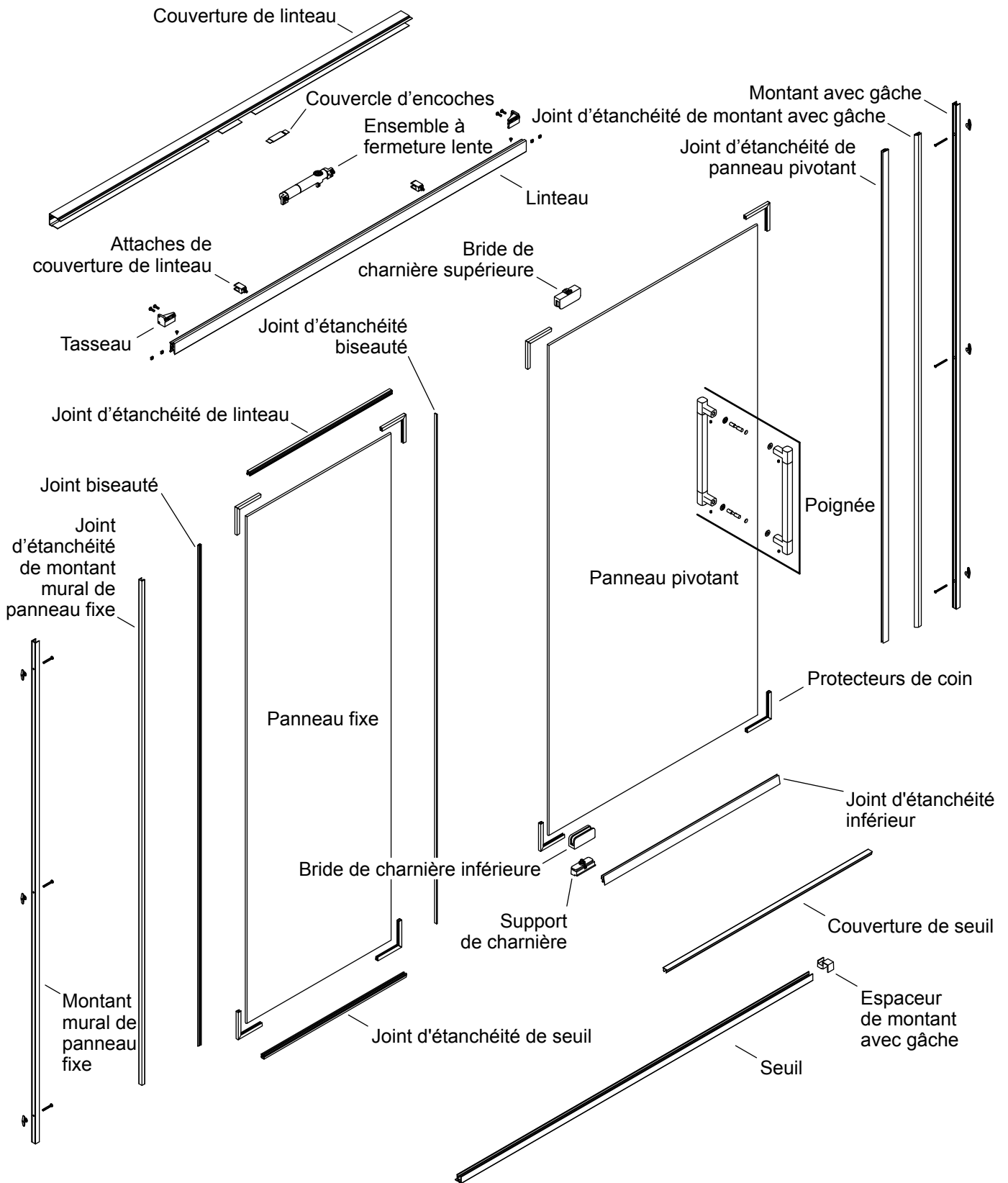

# Liste des pièces



Linteau (Qté 1)

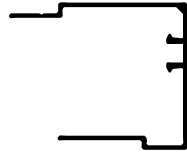

Couverture de linteau (Qté 1)



Seuil (Qté 1)

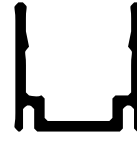

Montant mural de panneau fixe (Qté 1)



Joint d'étanchéité de montant mural de panneau fixe (Qté 1)

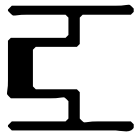

Montant avec gâche (Qté 1)

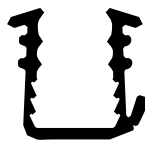

Joint d'étanchéité de seuil/linteau (Qté 2)



Joint d'étanchéité inférieur (Qté 1)

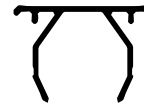

Couverture de seuil (Qté 1)



Joint d'étanchéité biseauté (Qté 1)



Joint d'étanchéité de montant avec gâche (Long) (Qté 1)



Joint d'étanchéité de montant pivotant (Court) (Qté 1)



Joint d'étanchéité biseauté (Qté 1)



Panneau fixe (Qté 1)

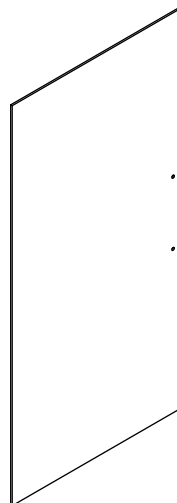

Panneau avec pivot (Qté 1)

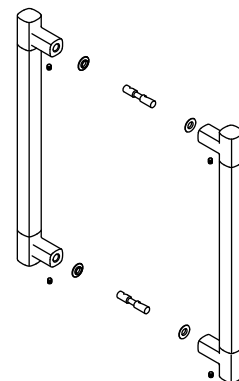

Ensemble de poignée (Qté 1)

# Liste des pièces Suite



Attache de couverture de linteau (Qté 2)



Cheville d'ancrage mural (Qté 10)



Vis n° 8-18 x 1-1/2 po (Qté 7)



Tasseau gauche (Qté 1)



Tasseau droit (Qté 1)



Vis n° 8-18 x 2 po (Qté 3)



Vis autotarodeuses n° 8 x 3/8 po (Qté 2)

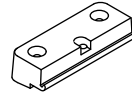

Support de charnière (Qté 1)

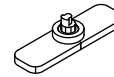

Base de charnière inférieure (Qté 1)

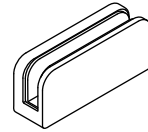

Bride de charnière inférieure (Qté 1)

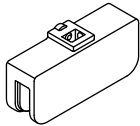

Bride de charnière supérieure (Qté 1)

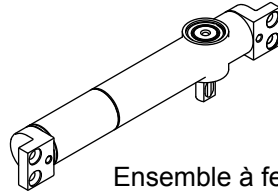

Ensemble à fermeture lente (Qté 1)



Écrous carrés M5 (Qté 10)



M5 x 16 mm (Qté 4)



n° 10-24 x 3/4 po (Qté 1)



M5 x 20 mm (Qté 2)



n° 12-24 x 3/4 po (Qté 2)



M5 x 20 mm (Qté 4)

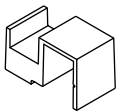

Espaceur de montant avec gâche (Qté 1)

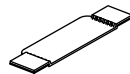

Couverture d'encoches (Qté 1)

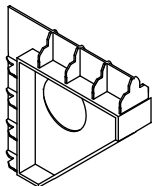

Outil d'alignement (Qté 1)

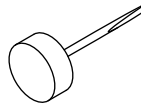

Outil de réglage de vitesse (Qté 1)

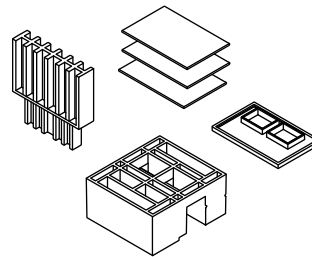

Installer le bloc et les pièces (Qté 1)

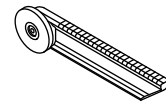

Outil d'installation de joint d'étanchéité biseauté (Qté 1)

## 1. Vérifier la compatibilité du mur et du rebord de la baignoire/base de douche

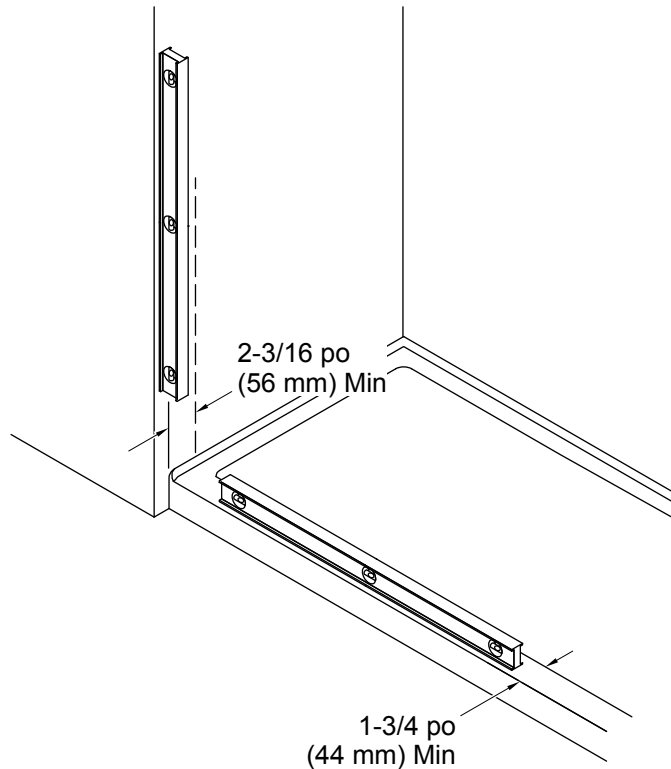

**IMPORTANT!** Pour un alignement et un fonctionnement adéquats, vérifier que la base de la douche/le rebord de la baignoire et les murs sont conformes aux conditions requises suivantes. Ne pas installer la porte si ces conditions requises ne sont pas présentes.

Une surface plate de 2-3/16 po (56 mm) au moins doit être présente sur la surface plate sur les murs de la baignoire/douche.

Une surface plate de 1-3/4 po (44 mm) au moins doit être présente sur le rebord de la baignoire/base de douche.

Les murs doivent être compris dans un rayon de 3/8 po (10 mm) de l'aplomb.

Le rebord de la baignoire/base de douche doit être à plat et à niveau entre les murs.

## Déterminer le positionnement de la porte

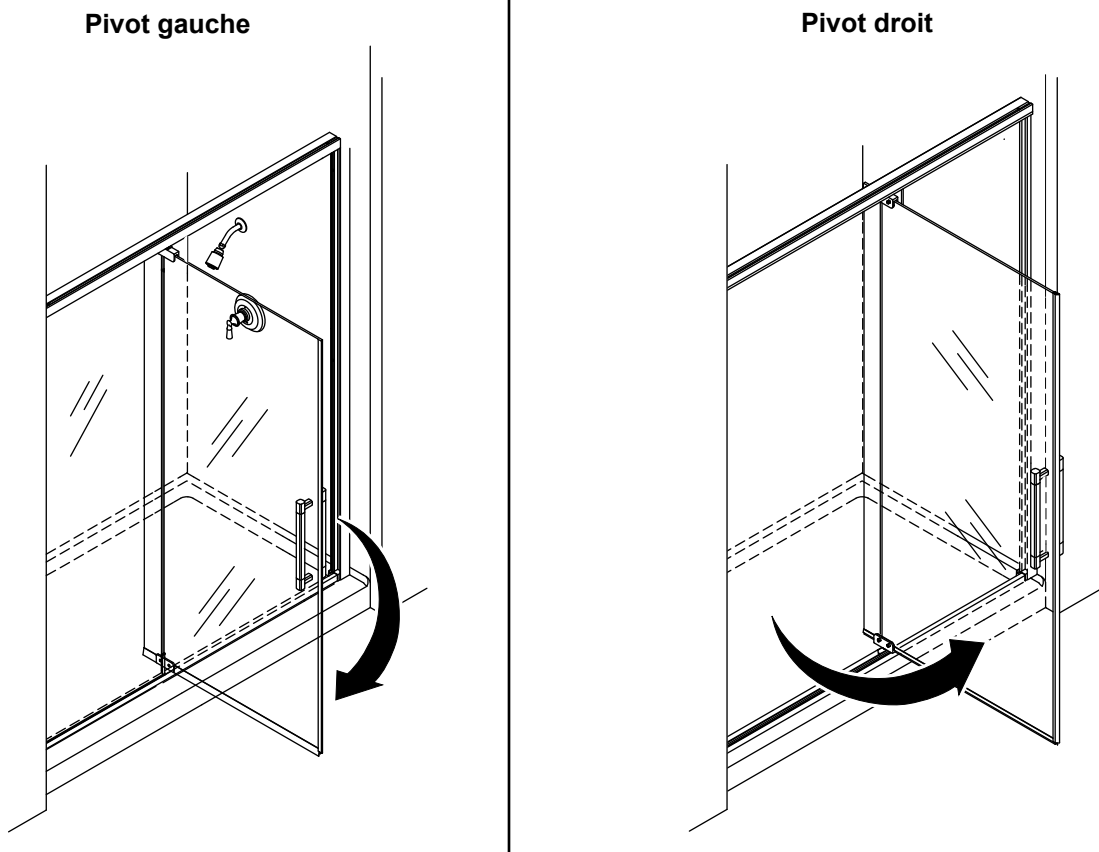

**IMPORTANT!** La configuration avec pivot gauche est indiquée dans les étapes d'installation sauf sur indication contraire.

- Déterminer si la porte sera installée dans une configuration avec pivot gauche ou pivot droit.
- Il est recommandé d'installer le panneau pivotant sur le même côté de la douche que celui de la pomme de douche. Si cela n'est pas possible, s'adresser au centre de services à la clientèle.

## 2. Mesurer et couper le seuil

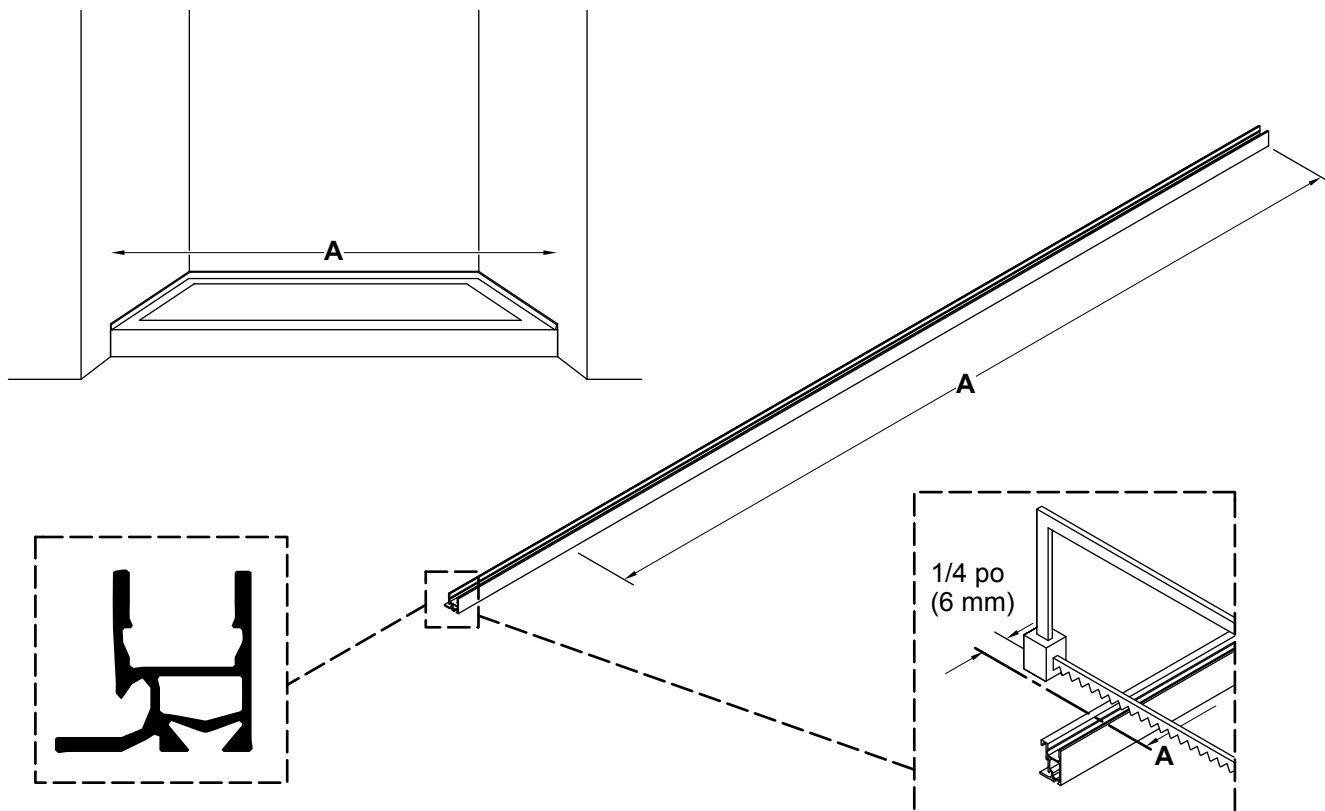

**⚠ AVERTISSEMENT : Risque de blessures graves.** Toujours porter des lunettes de sécurité pendant la découpe et le perçage.

- Utiliser une toile de protection pour protéger la surface de la douche.
- Mesurer la distance « A » entre les murs de la douche et marquer la distance sur le seuil.
- Soustraire 1/4 po (6 mm) à partir de « A » et placer un deuxième repère sur le seuil, comme sur l'illustration.
- Couper le seuil au niveau de la ligne marquée et limer tous les bords rugueux.

### 3. Positionner le seuil

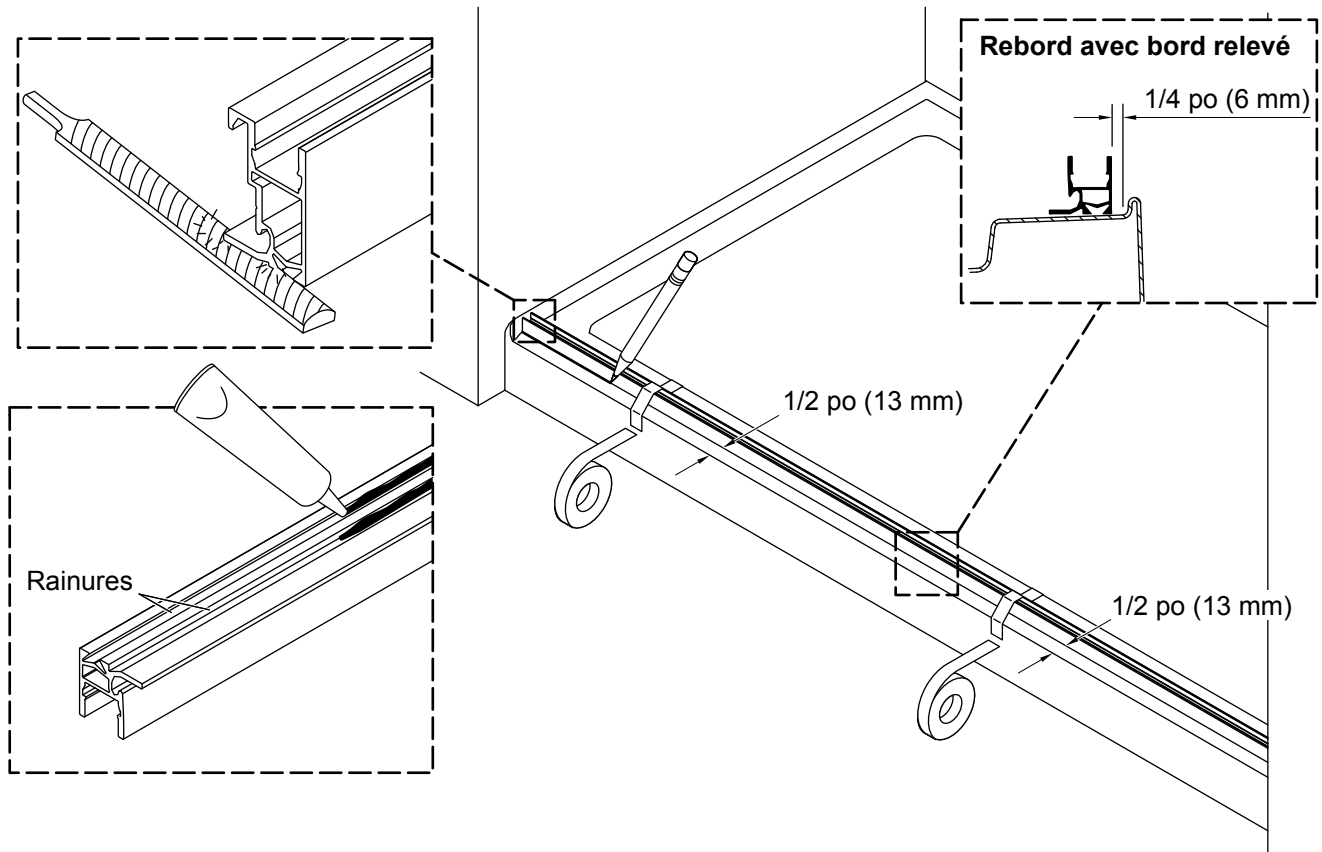

**AVIS :** Le seuil doit reposer sur une surface plate.

- Au besoin, limer les extrémités du seuil pour les adapter contre les murs de la douche. Utiliser une pièce de monnaie pour faire correspondre et transférer le rayon de bec.
- Si le rebord de la baignoire/base de la douche est plat :** Aligner le seuil à une distance de 1/2 po (13 mm) de l'avant du rebord de la baignoire/base de la douche le long de toute la longueur et marquer l'emplacement.
- Si le rebord de la baignoire/base de la douche comprend bord relevé :** Aligner le seuil à 1/4 po (6 mm) de l'arrière du bord relevé le long de toute la longueur et marquer l'emplacement.
- Appliquer du mastic à la silicone à 100 % dans la ou les rainures sur le fond du seuil.
- Repositionner le seuil à l'emplacement marqué auparavant. Vérifier que le seuil est à ras du mur du panneau fixe. Fixer solidement le seuil en place avec du ruban adhésif.

## 4. Préparer le montant mural du panneau fixe

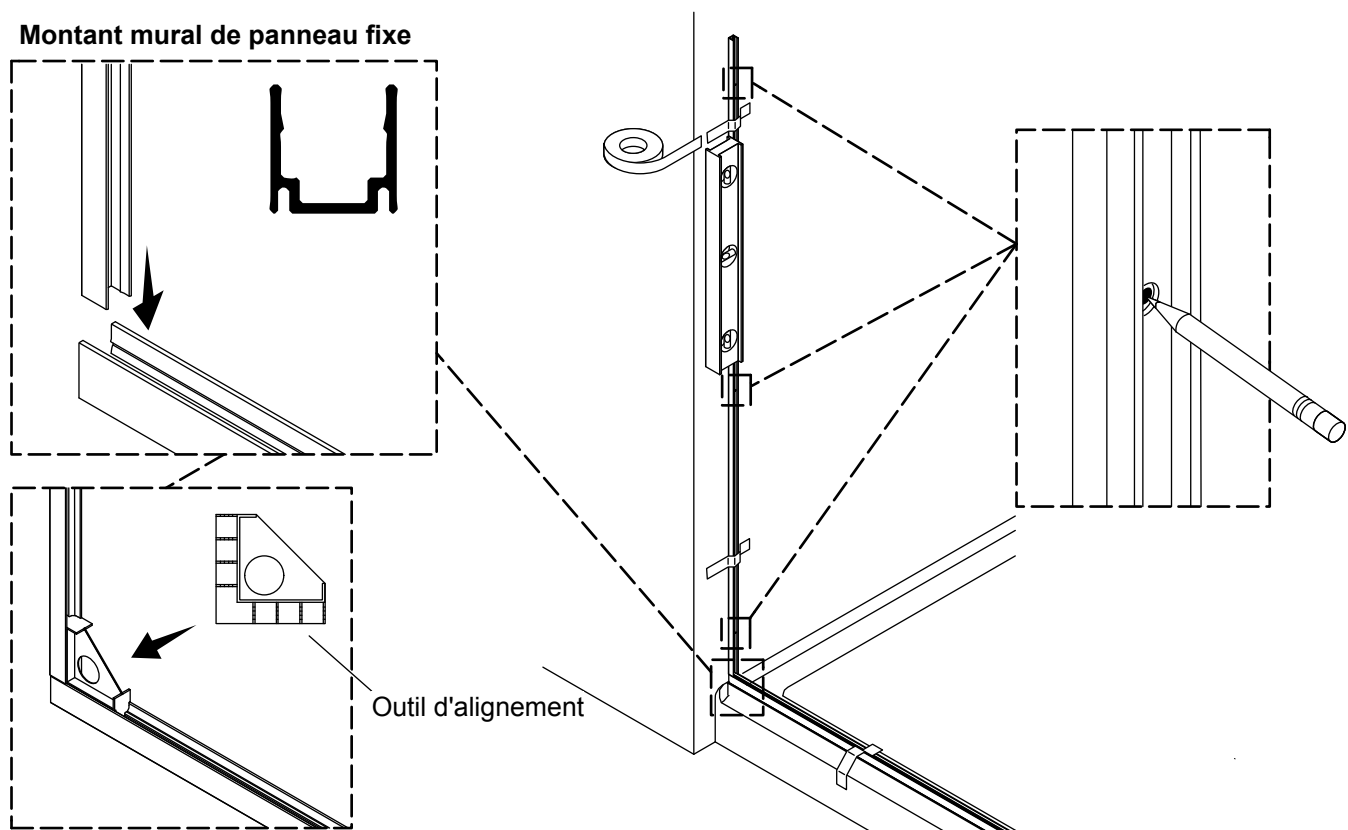

**IMPORTANT!** Le montant mural du panneau fixe doit bien s'adapter contre le seuil et le mur.

- Positionner le montant mural du panneau fixe sur le dessus du seuil contre le mur.
- Glisser l'outil d'alignement dans le seuil et le montant mural du panneau fixe.
- Mettre le montant mural du panneau fixe d'aplomb.
- Attacher le montant mural du panneau fixe en place de manière sécuritaire avec du ruban adhésif et marquer l'emplacement du montant mural du panneau fixe.
- Vérifier que le seuil est toujours aligné avec l'emplacement marqué auparavant.
- À l'aide d'un crayon, marquer les emplacements des trous des chevilles d'ancrage sur le montant mural du panneau fixe.
- Retirer le montant mural du panneau fixe et le mettre de côté.



## 5. Installer le montant mural du panneau fixe

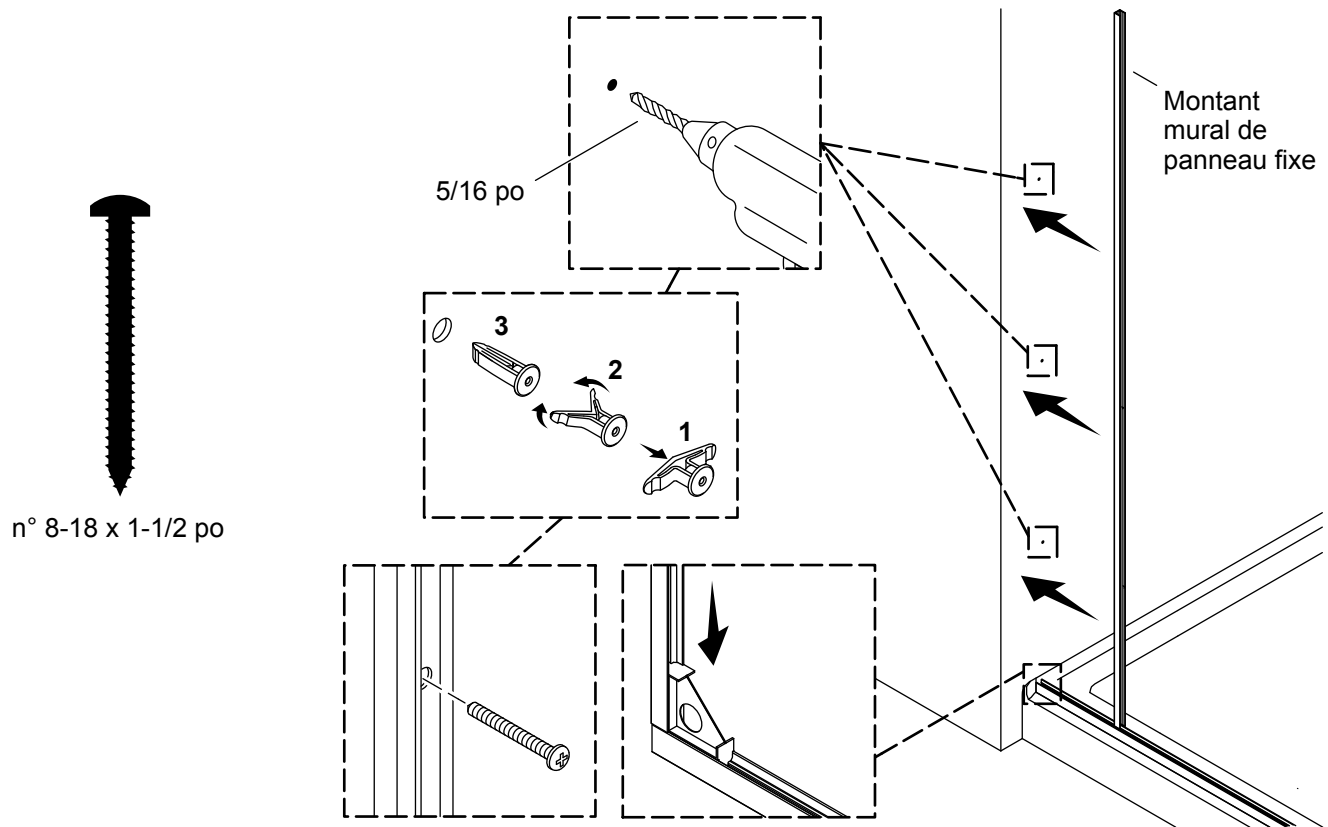

- À l'aide de la mèche de 5/16 po, percer un trou à chaque emplacement marqué. Utiliser une mèche à maçonnerie pour les murs à carrelage.
- Installer les chevilles d'ancrage mural fournies. Si nécessaire, taper doucement sur les chevilles d'ancrage jusqu'à ce qu'elles soient à ras du mur.
- Bien nettoyer la base et les murs de la douche.
- Repositionner le montant mural du panneau fixe, en l'alignant avec les trous des chevilles d'ancrage. Placer l'outil d'alignement dans le seuil et le montant mural du panneau fixe. Vérifier que le montant mural du panneau fixe est d'aplomb.
- Fixer le montant mural du panneau fixe avec trois vis n° 8-18 x 1-1/2 po.

## 6. Marquer le mur pour l'alignement des tasseaux

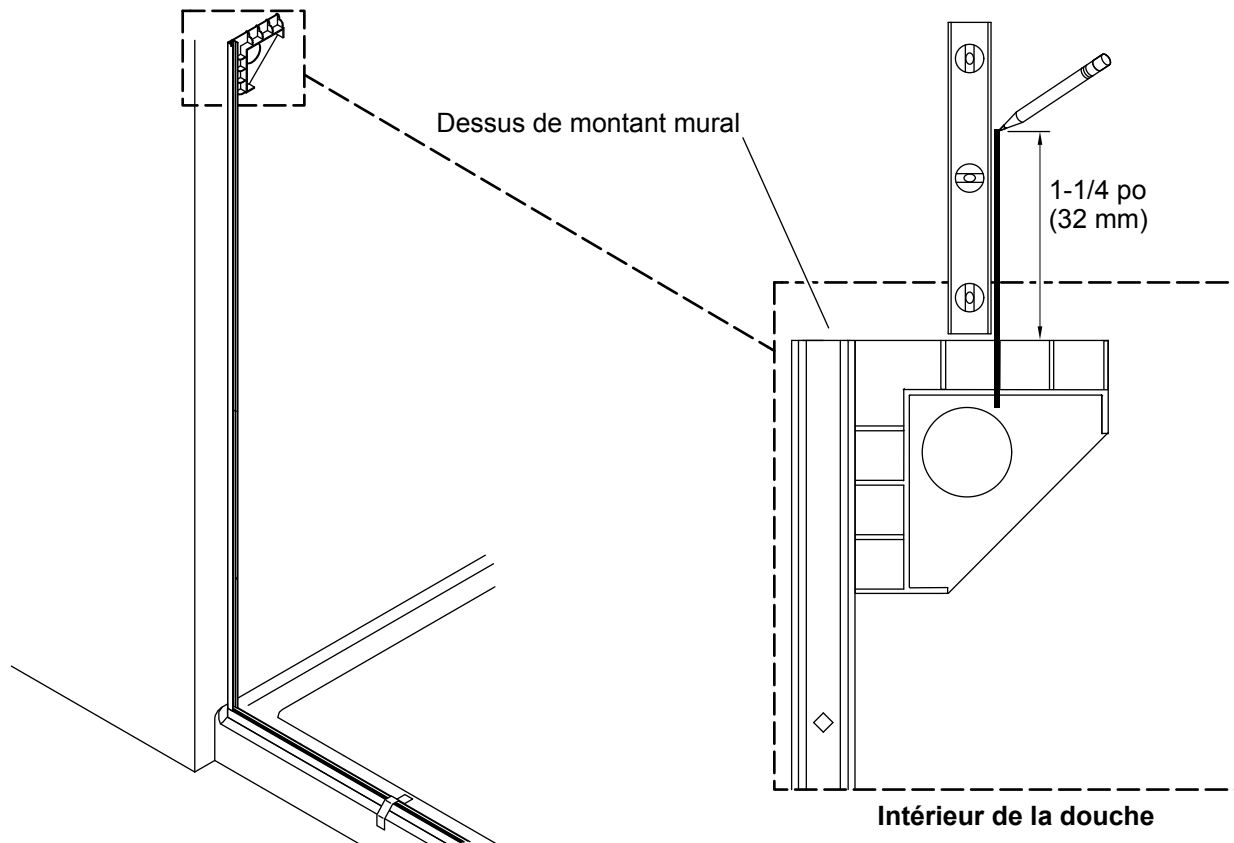

- Aligner l'outil d'alignement avec le haut du montant mural du panneau fixe.
- À l'aide d'un crayon, marquer le mur au niveau de la crête du deuxième outil d'alignement.
- À l'aide d'un niveau à bulle et d'un crayon, marquer une ligne d'aplomb sur le mur à 1-1/4 po (32 mm) environ le long du niveau à bulle.

## 7. Installer le joint d'étanchéité du montant mural du panneau fixe

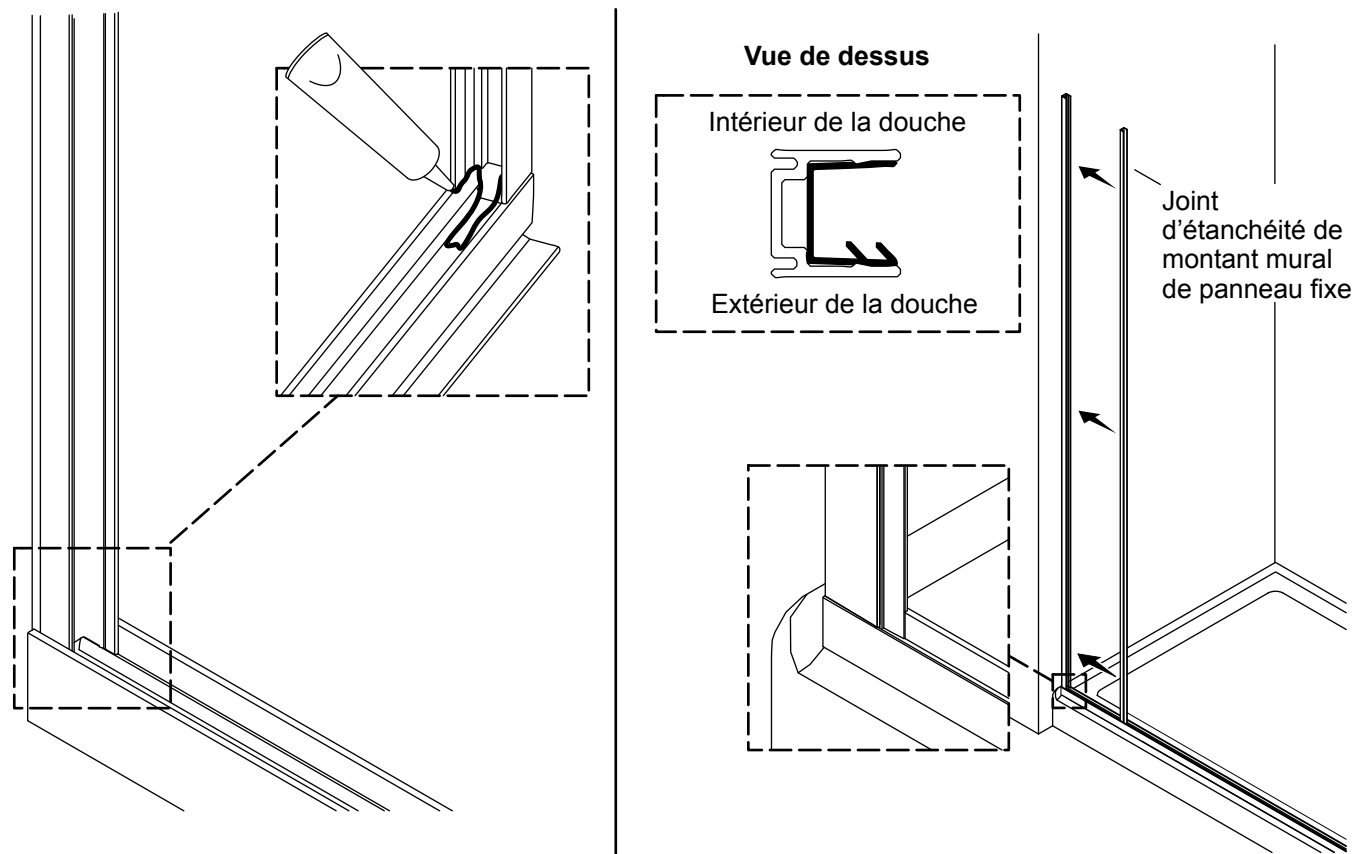

**REMARQUE :** Le joint d'étanchéité du montant mural du panneau fixe se prolongera dans le canal dans le seuil.

- Appliquer du mastic d'étanchéité à la silicone à 100 % le long du bas du seuil et sur le joint entre le seuil et le montant mural du panneau fixe, comme sur l'illustration.
- Glisser le joint d'étanchéité du montant mural du panneau fixe dans le montant mural du panneau fixe, comme sur l'illustration. Le joint d'étanchéité du montant mural du panneau fixe se prolongera au-delà du bas du montant mural du panneau fixe et s'adaptera à ras du bas du seuil.

## 8. Installer le joint d'étanchéité du seuil

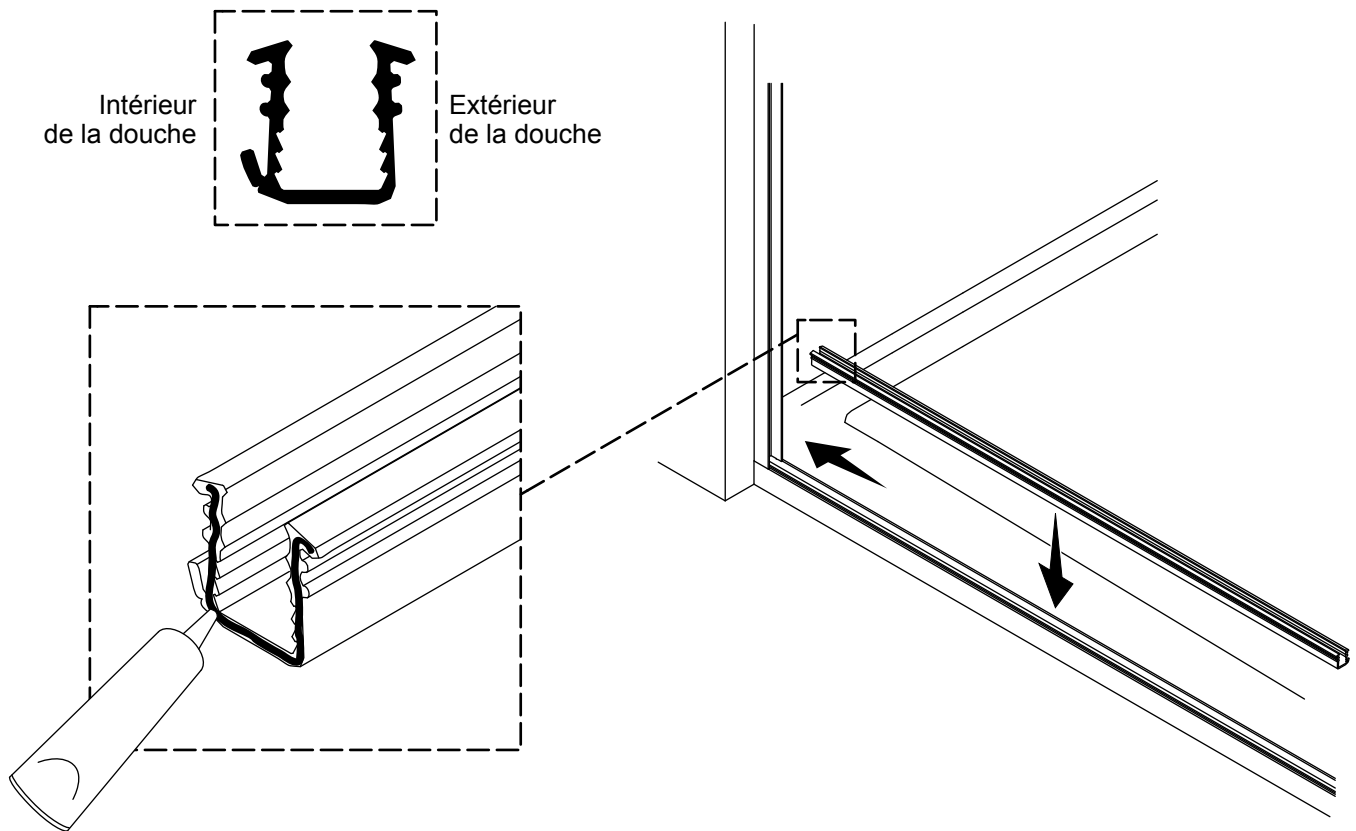

- Appliquer du mastic d'étanchéité à la silicone à 100 % sur l'extrémité du joint d'étanchéité du seuil qui entrera en contact avec le montant mural du panneau fixe.
- Poser le joint d'étanchéité du seuil dans le seuil.
- Glisser le joint d'étanchéité du seuil vers le montant mural du panneau fixe.
- Vérifier que la silicone entre en contact avec le montant mural du panneau fixe.

## 9. Préparer le panneau pivotant

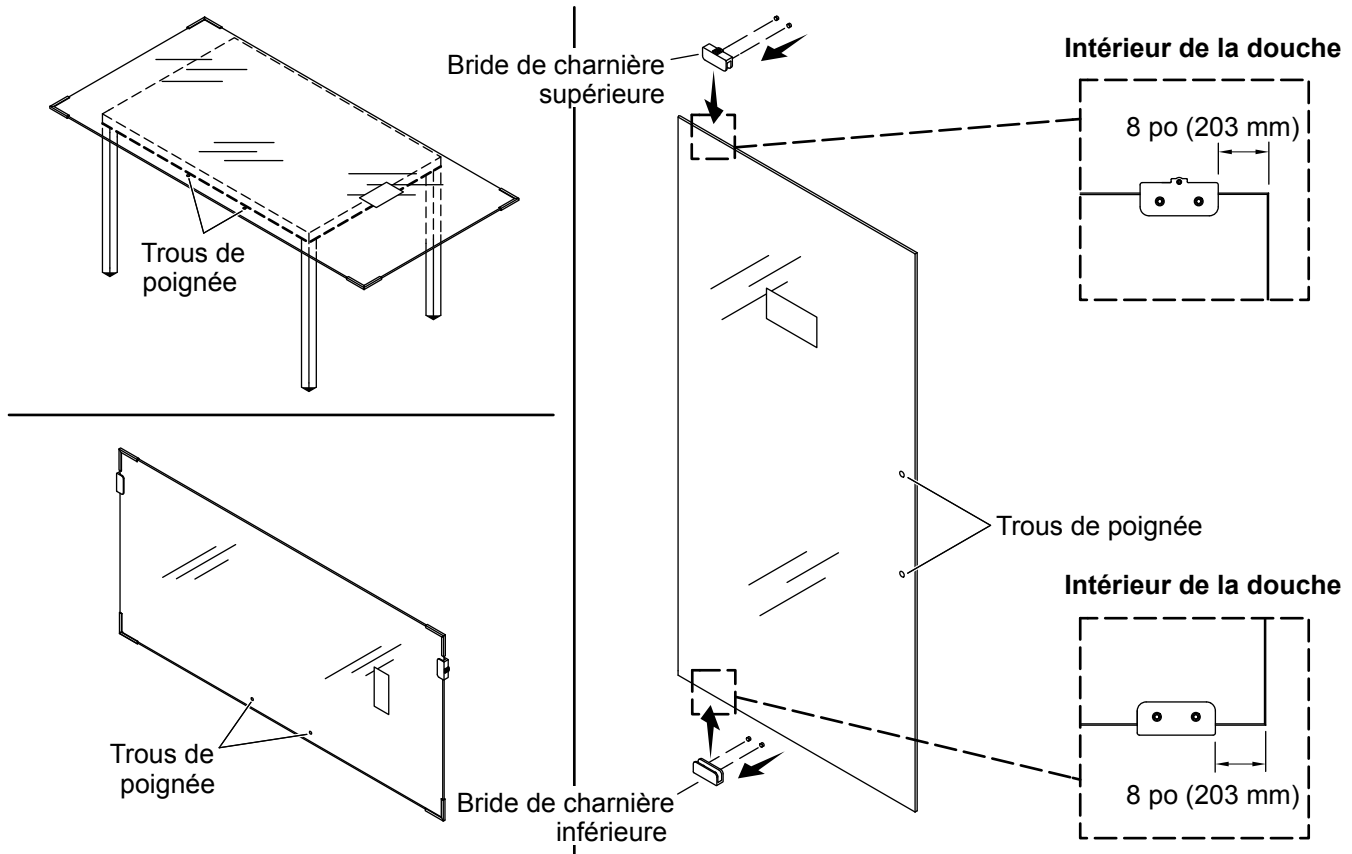

**⚠ ATTENTION : Risque de blessures.** Il est recommandé d'avoir deux personnes pour cette étape. Ne pas retirer les protège-coins du panneau pivotant.

**⚠ ATTENTION : Risque de dommages matériels.** Ne pas tourner le verre sur les coins.

**IMPORTANT!** Préparer maintenant le panneau pivotant. Il est difficile de positionner le panneau pivotant dans la douche/baignoire si le panneau fixe et le linteau sont installés.

**IMPORTANT!** Vérifier que les vis des pinces de charnières sont tournées vers l'intérieur de la douche. Vérifier que l'étiquette se trouvant sur le panneau pivotant est tournée vers l'extérieur de la douche.

- Si une table est disponible :** Poser avec précaution le panneau pivotant sur une table avec l'étiquette du verre tournée vers le bas.
- Si aucune table n'est disponible :** Poser avec précaution le panneau pivotant sur une surface molle avec les trous de la poignée sur le bas, comme sur l'illustration. Vérifier que l'autocollant sur le verre est tourné vers l'extérieur.
- Assembler de manière lâche les pinces des charnières.
- Glisser les pinces des charnières sur le verre à 8 po (203 mm) du bord. Serrer les vis des pinces de charnières. Vérifier que les pinces des charnières ne se déplaceront pas.
- Placer le panneau pivotant dans la douche. Vérifier que la pince de la charnière inférieure se trouve sur le bas.
- Vérifier que les vis sur la pince de la charnière sont tournées vers l'intérieur de la douche.

## 10. Installer le panneau fixe

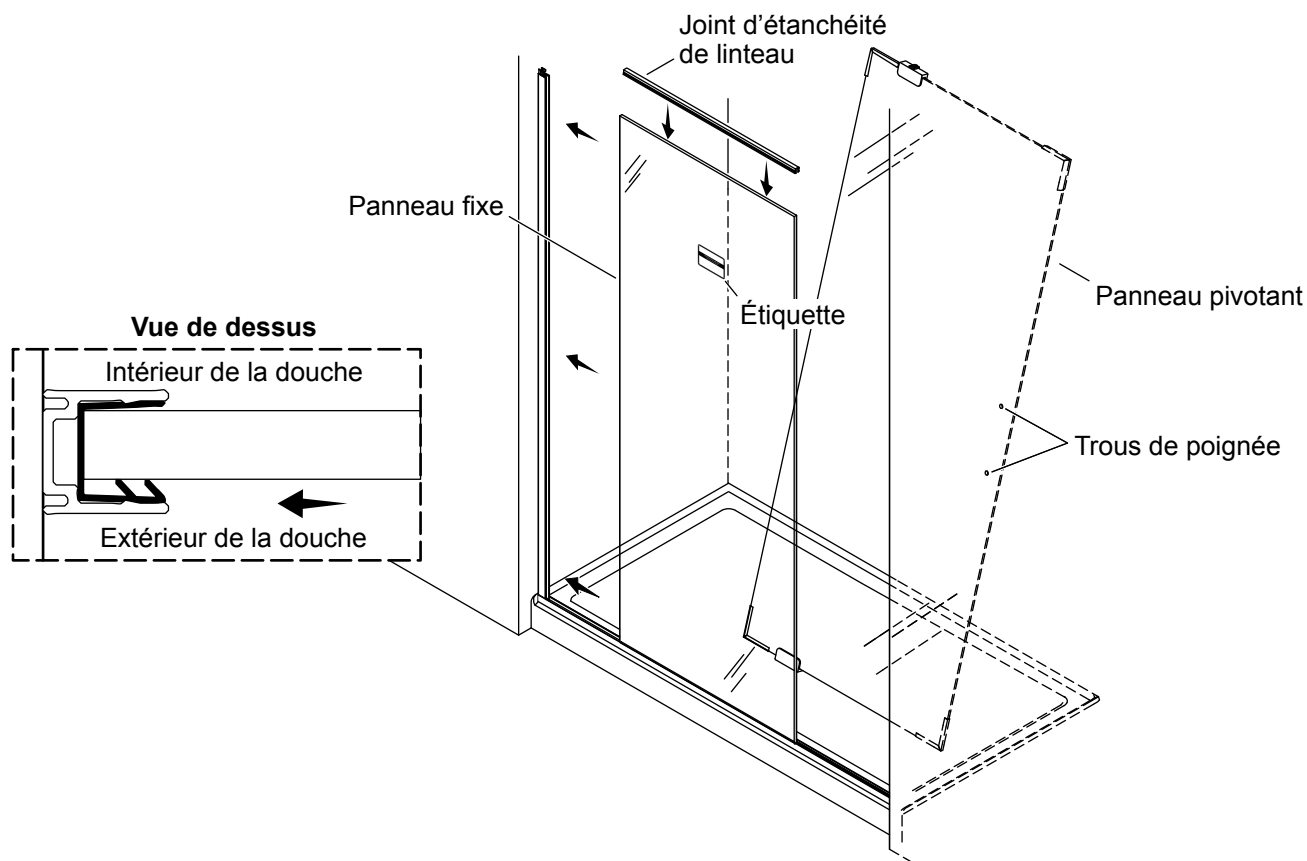

**⚠ ATTENTION : Risque de blessures.** Le verre trempé pourrait éclater. Porter des manches longues et des vêtements de protection pour prévenir les blessures en cas d'éclatement de verre.

**⚠ ATTENTION : Risque d'endommagement du produit.** Laisser les protège-coins sur le panneau pivotant jusqu'à ce que le panneau pivotant soit installé. Vérifier que la surface de la douche est protégée par une toile de protection.

**IMPORTANT!** L'étiquette se trouvant sur le panneau fixe doit être tournée vers l'extérieur de la douche.

**REMARQUE :** Le panneau pivotant restera dans la douche jusqu'à l'installation dans la section « Installer le panneau pivotant ».

- Installer le panneau fixe dans le montant mural du panneau fixe et le joint d'étanchéité du seuil.
- Vérifier que le panneau fixe est entièrement assis dans le joint d'étanchéité du seuil et entièrement enfoncé dans le joint d'étanchéité du montant mural du panneau fixe.
- Installer le joint d'étanchéité du linteau sur le dessus du panneau fixe.

## 11. Installer le joint d'étanchéité biseauté

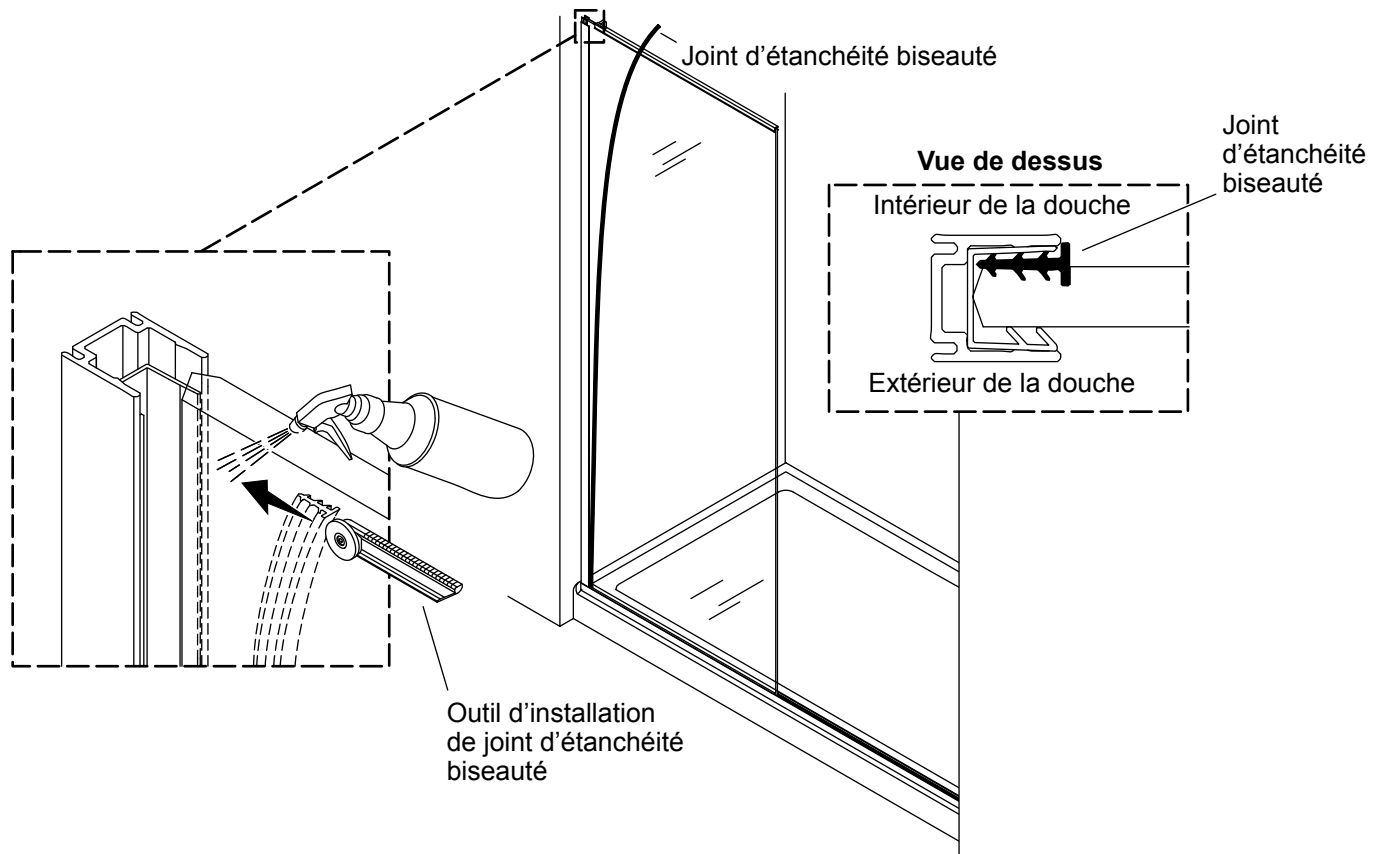

**⚠ ATTENTION : Risque d'endommagement du produit.** Ne pas utiliser d'objets tranchants pour pousser les joints d'étanchéité biseautés en place.

**REMARQUE :** Il est possible d'utiliser de l'eau pour faciliter l'insertion complète du joint biseauté dans le joint d'étanchéité du montant mural du panneau fixe.

- À partir du bas, pousser le joint biseauté entièrement entre le joint d'étanchéité du montant mural du panneau fixe et le panneau fixe, comme sur l'illustration.
- Couper toute longueur excessive du joint biseauté.

## 12. Marquer le mur pour un alignement du linteau

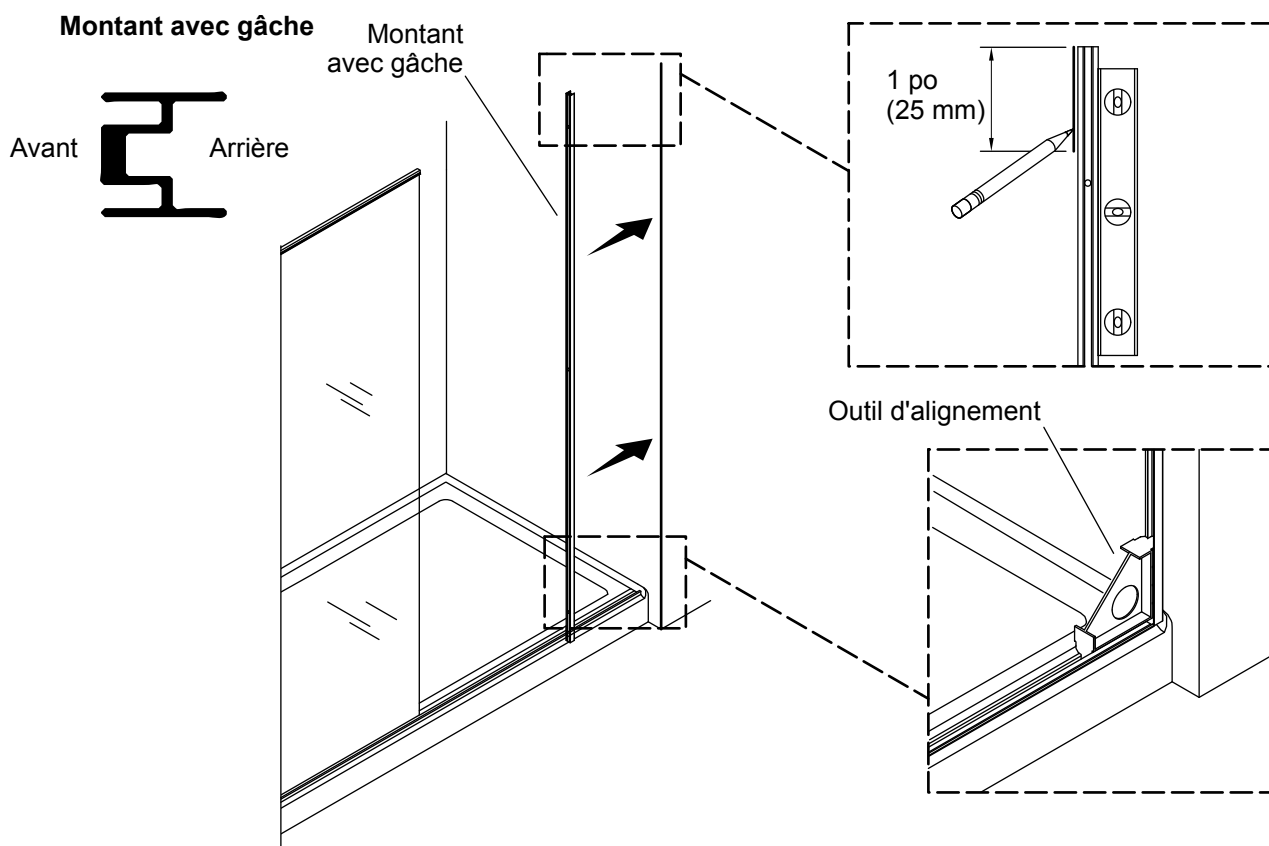

**REMARQUE :** Il ne s'agit PAS d'une étape d'installation. Le montant avec gâche est utilisé comme bord droit pour marquer un emplacement qui sera mentionné au cours d'une étape ultérieure.

- Positionner le côté avant du montant avec gâche contre le mur.
- Insérer l'outil d'alignement dans le seuil et le montant avec gâche.
- Vérifier que le montant avec gâche est d'aplomb.
- En commençant dans le haut du montant avec gâche, utiliser un crayon pour tirer une ligne d'une longueur de 1 po (25 mm) environ.
- Retirer l'outil d'alignement et le montant avec gâche.



### 13. Installer les attaches de la couverture du linteau

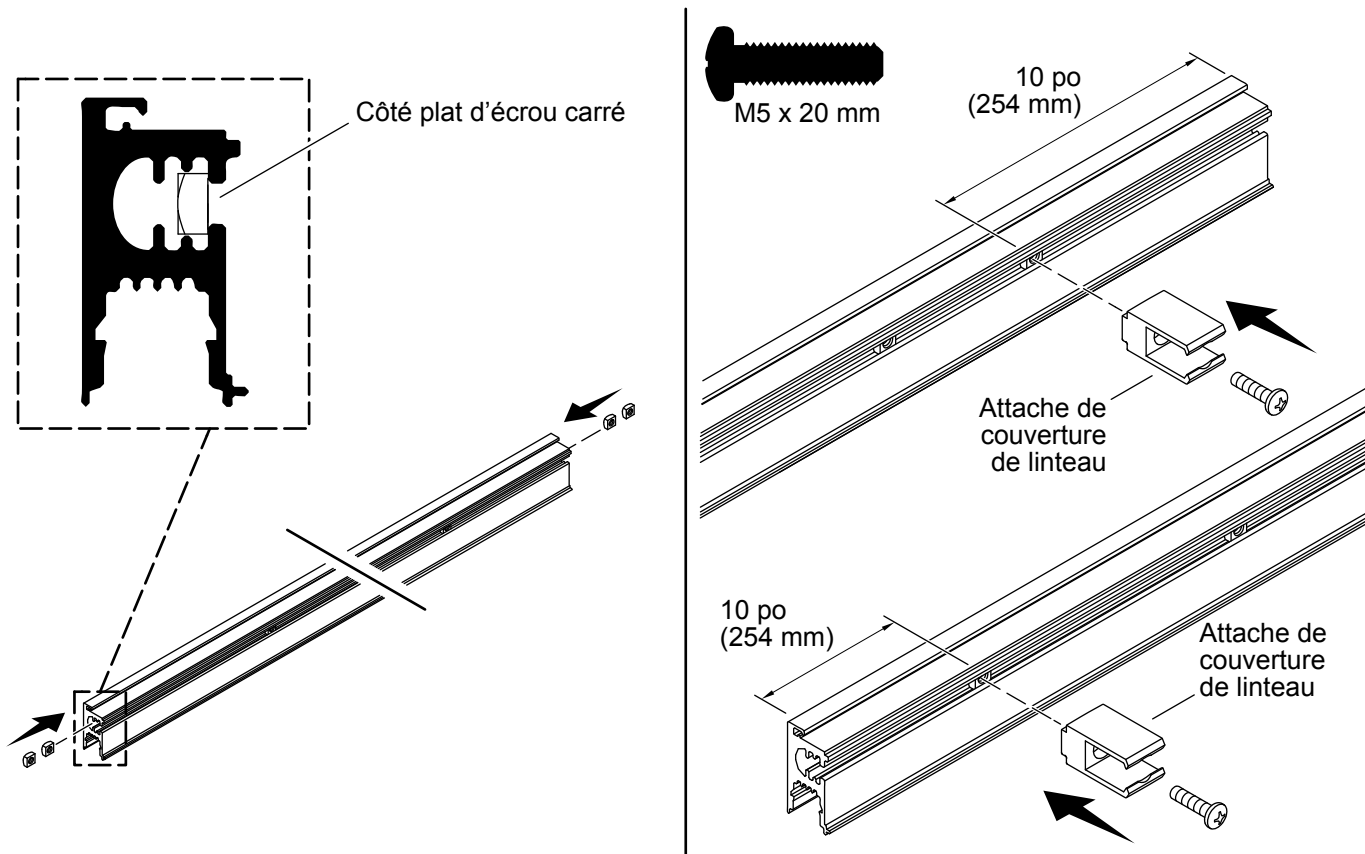

- Glisser quatre écrous M5 carrés dans le linteau. Vérifier que le côté plat de l'écrou est tourné vers l'extérieur.
- Installer sans serrer les attaches de la couverture du linteau sur les écrous carrés le plus à l'extérieur avec les vis M5 x 20 mm.
- Glisser les attaches de la couverture du linteau assemblé vers l'intérieur à 10 po (254 mm) environ du bord. Serrer les vis.

## 14. Attacher la couverture du linteau sur le linteau

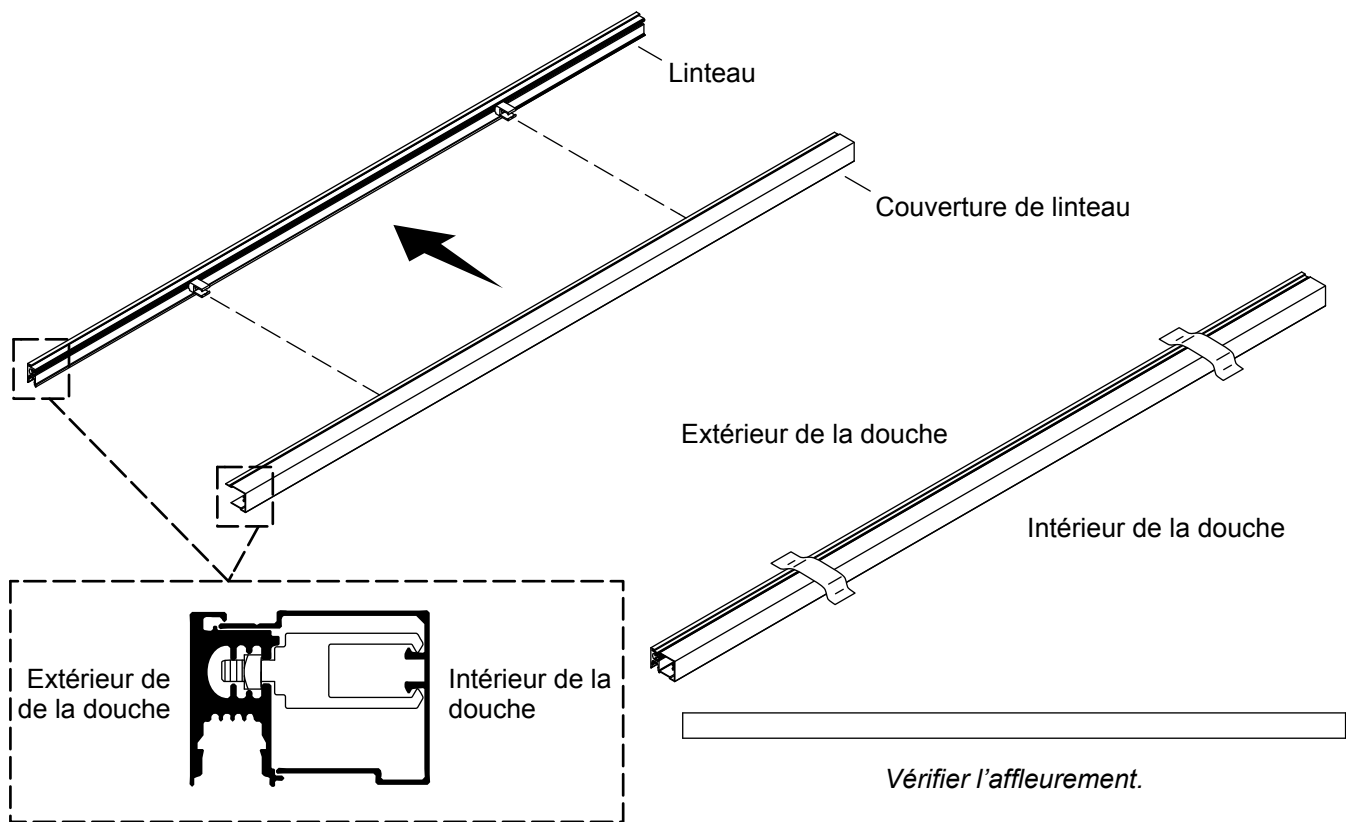

- Enclencher la couverture du linteau sur les attaches.
- Vérifier que les extrémités de la couverture du linteau et le linteau sont à ras du côté du panneau fixe.
- Envelopper le linteau et la couverture du linteau avec du ruban de peintre pour maintenir le positionnement.

## 15. Mesurer et couper le linteau

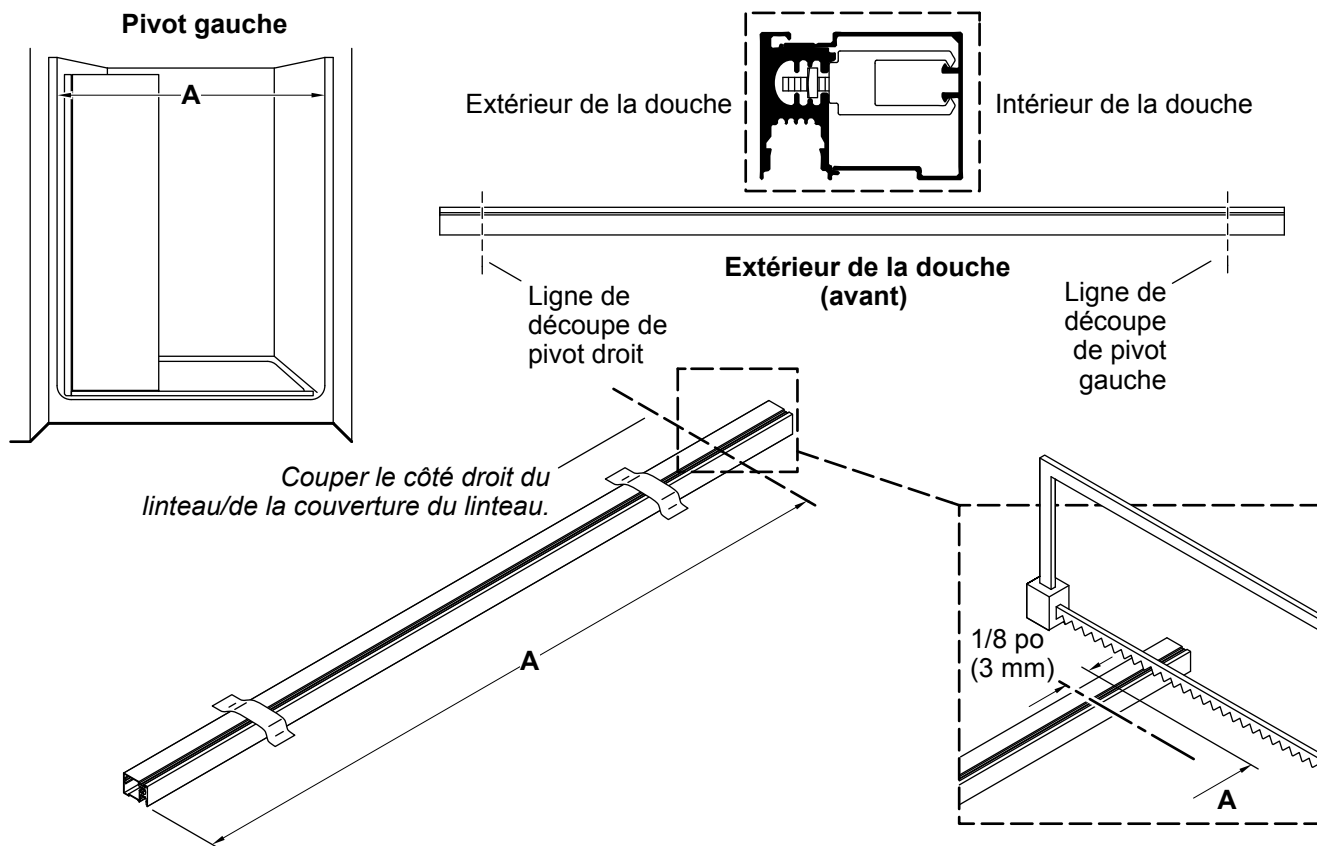

**REMARQUE :** Configuration de porte avec pivot gauche illustrée.

- Utiliser une toile de protection pour protéger la surface de la douche.
- Mesurer la distance « A » entre les murs de la douche à la hauteur du panneau fixe, et marquer la distance sur le linteau.
- Soustraire 1/8 po (3 mm) à partir de « A » et placer un deuxième repère sur le seuil, comme sur l'illustration.
- Couper le linteau et la couverture du linteau au niveau de la ligne marquée et limer tous les bords rugueux.

## 16. Percer des avant-trous dans le linteau

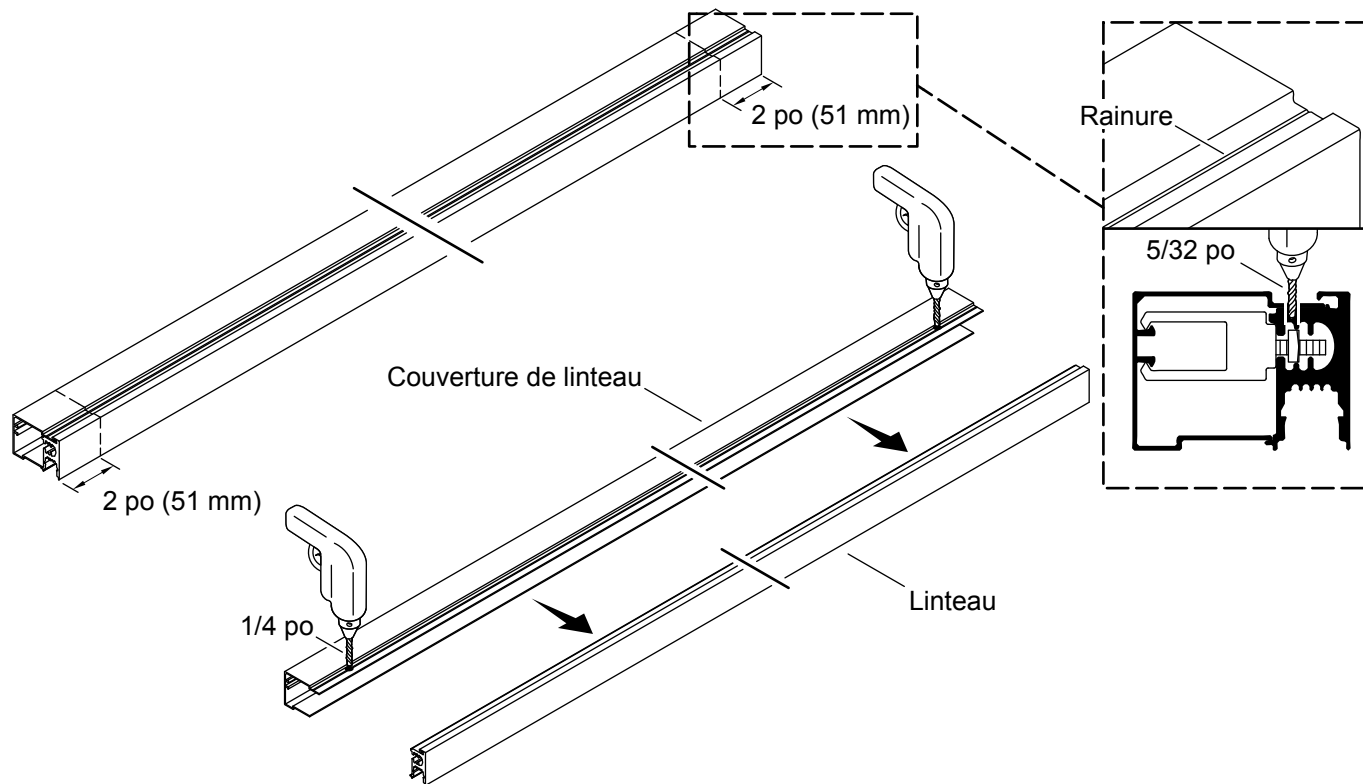

- Mesurer 2 po (51 mm) à partir de chaque extrémité du linteau et marquer l'emplacement sur la rainure de la couverture du linteau.
- À l'aide d'une mèche de 5/32 po, percer un trou à travers le linteau et la couverture du linteau à l'emplacement marqué. Ne pas percer au-delà de la coulisse dans le linteau.
- Séparer la couverture du linteau se trouvant sur le linteau.
- À l'aide d'une mèche de 1/4 po, élargir les avant-trous dans la couverture du linteau uniquement. **Ne pas élargir les trous dans le linteau.**

## 17. Assembler les tasseaux sur le linteau

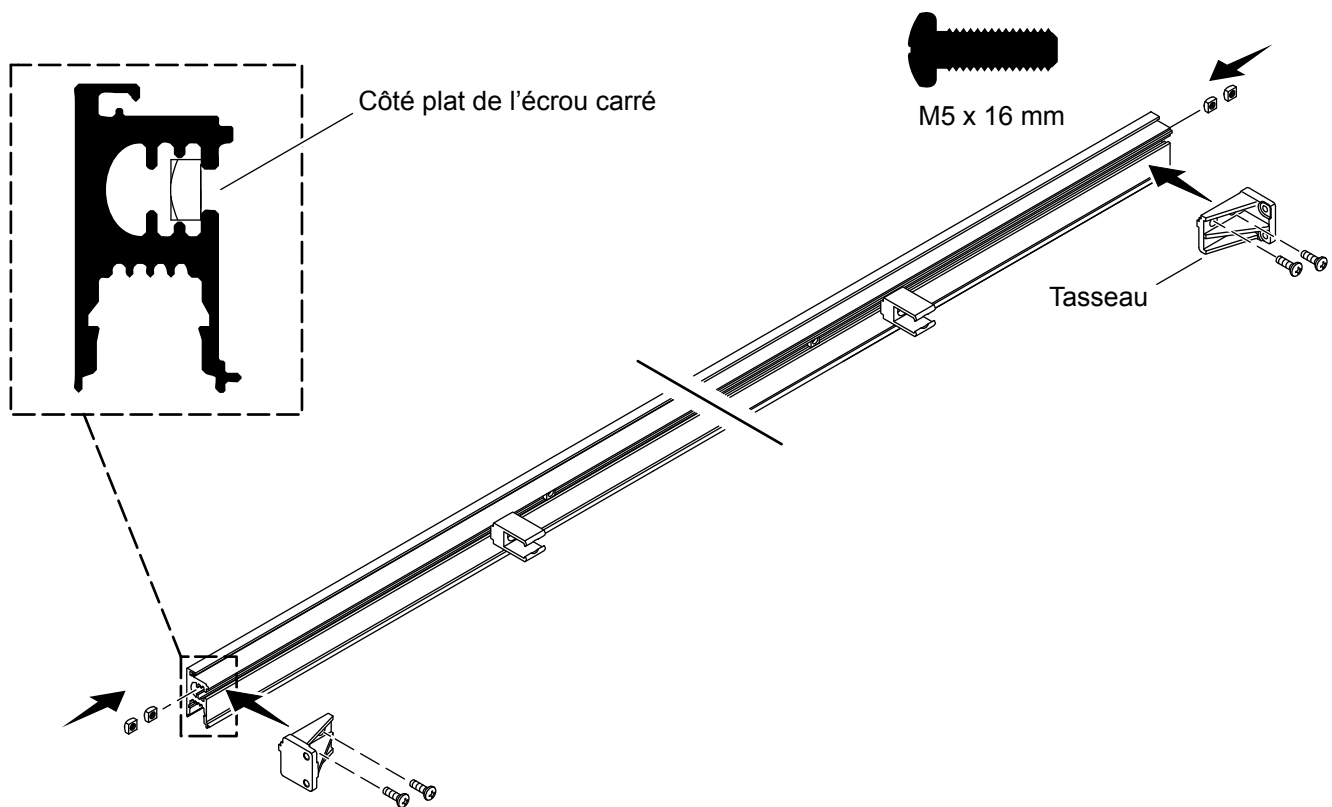

- Glisser deux écrous M5 carrés supplémentaires dans chaque extrémité du linteau. Vérifier que les côtés plats des écrous carrés sont tournés vers l'extérieur.
- Aligner les tasseaux avec les écrous carrés et installer de manière lâche les tasseaux sur le linteau avec les vis M5 x 16 mm.
- Vérifier que les tasseaux assemblés sont à ras de chaque extrémité du linteau. Serrer les vis.

## 18. Préparer l'installation du tasseau du panneau fixe

FR

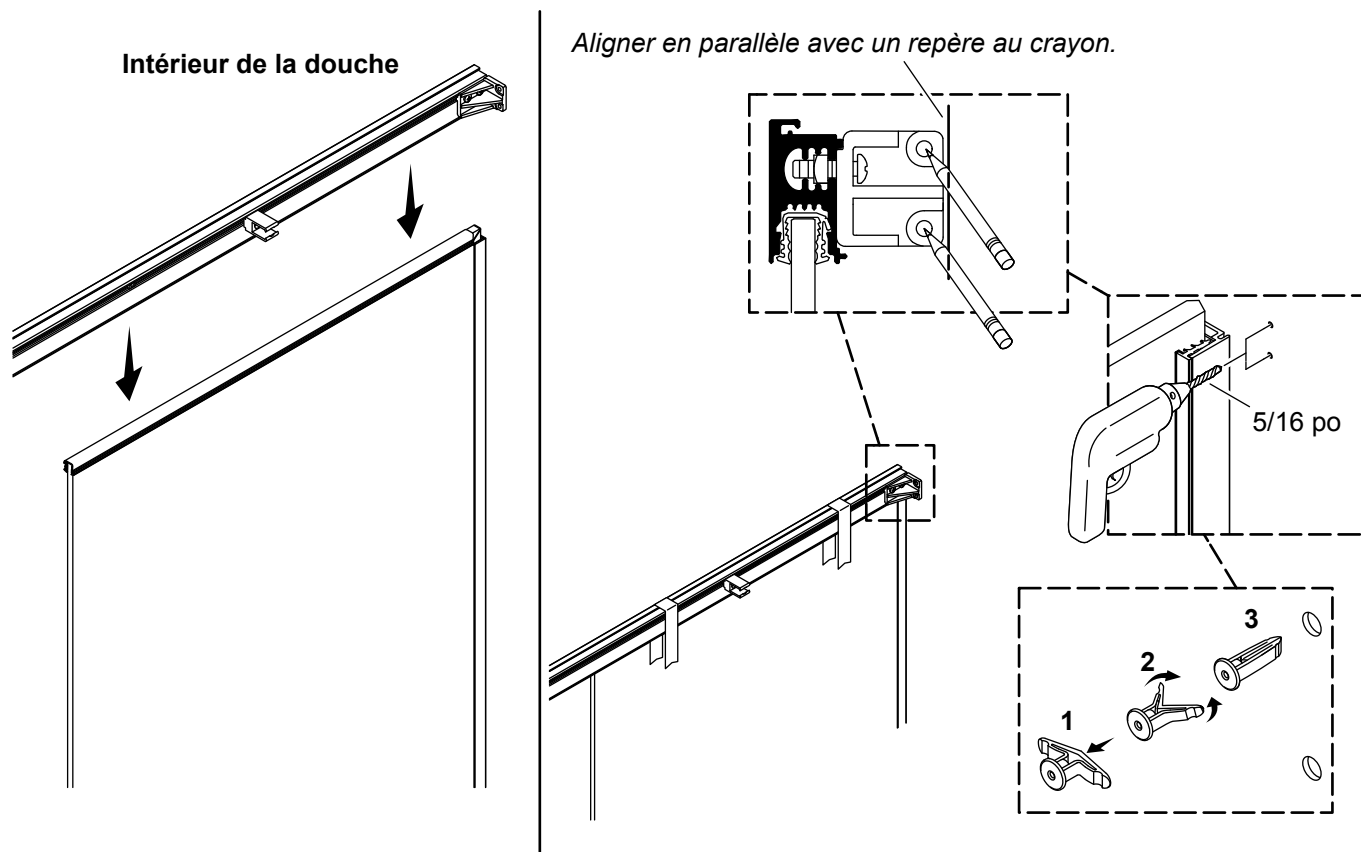

**⚠ ATTENTION : Risque de dommages matériels.** Le linteau peut tomber s'il n'est pas maintenu de manière sécuritaire. Deux personnes doivent effectuer cette installation.

- À partir de l'intérieur de la douche, placer le linteau sur le dessus du panneau fixe. Vérifier que le linteau est bien assis sur le joint d'étanchéité du linteau du panneau fixe.
- Positionner le tasseau de manière à ce que le tasseau soit aligné en parallèle avec le repère effectué dans la section « [Marquer le mur pour l'alignement des tasseaux](#) ».
- Utiliser du ruban de peintre pour sécuriser le linteau sur le panneau fixe.
- Desserrer les vis du tasseau. Glisser le tasseau à ras contre le mur. Serrer les vis du tasseau.
- Marquer le mur pour percer deux trous.
- Retirer le linteau du panneau fixe.
- À l'aide d'une mèche de 5/16 po, percer deux avant-trous et installer les chevilles d'ancrage mural fournies.
- Si le joint d'étanchéité du linteau est retiré avec le linteau, réinstaller le joint d'étanchéité du linteau sur le panneau fixe.

## 19. Installer le tasseau du panneau fixe

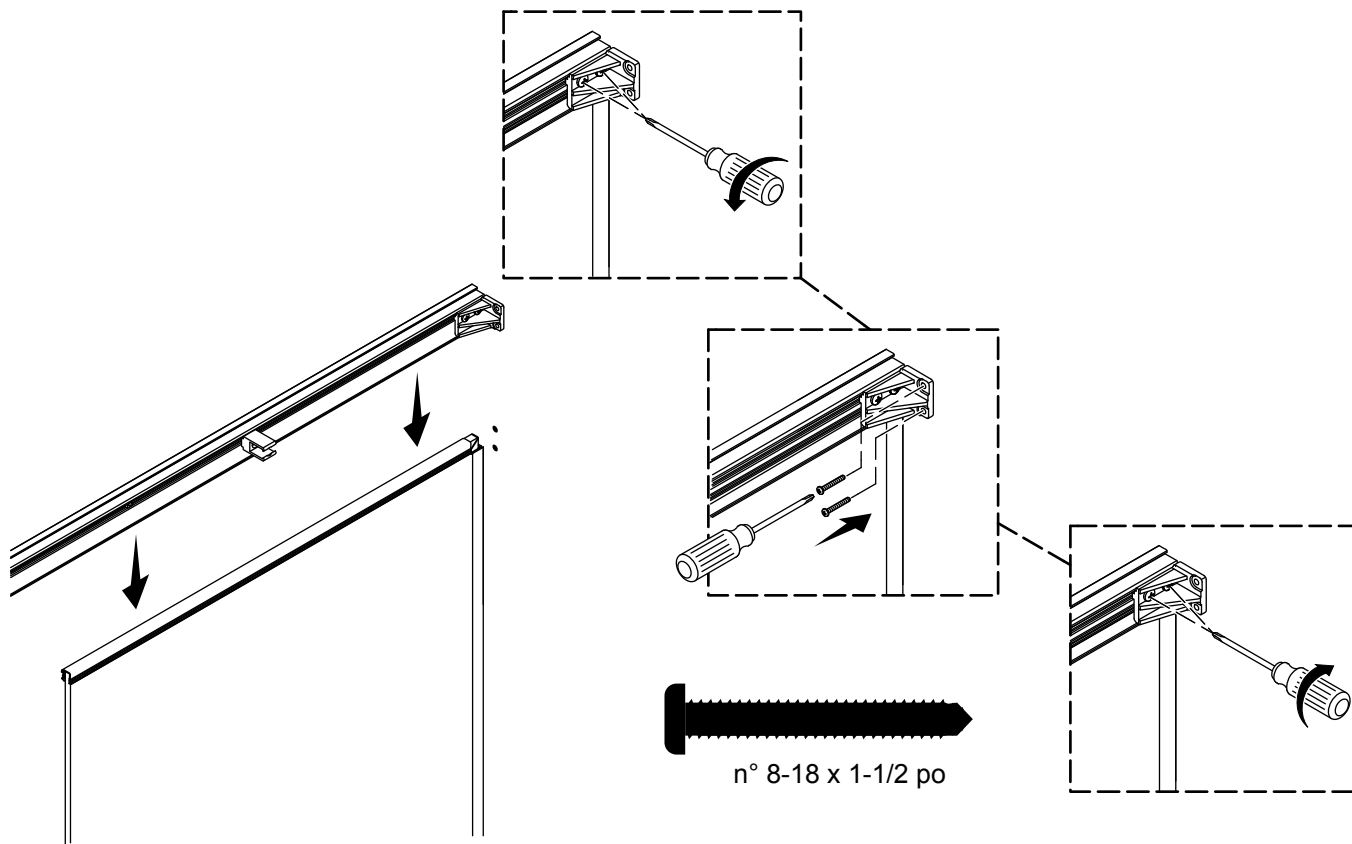

- À partir de l'intérieur de la douche, placer le linteau sur le dessus du panneau fixe. Vérifier que le linteau est bien assis sur le joint d'étanchéité du linteau du panneau fixe.
- Desserrer les vis qui maintiennent le tasseau sur le linteau.
- Installer le tasseau sur le mur avec les vis n° 8-18 x 1-1/2 po fournies.
- Vérifier que le linteau est à ras du tasseau et serrer les deux vis qui fixent le tasseau sur le linteau.

## 20. Préparer l'installation du tasseau du panneau pivotant

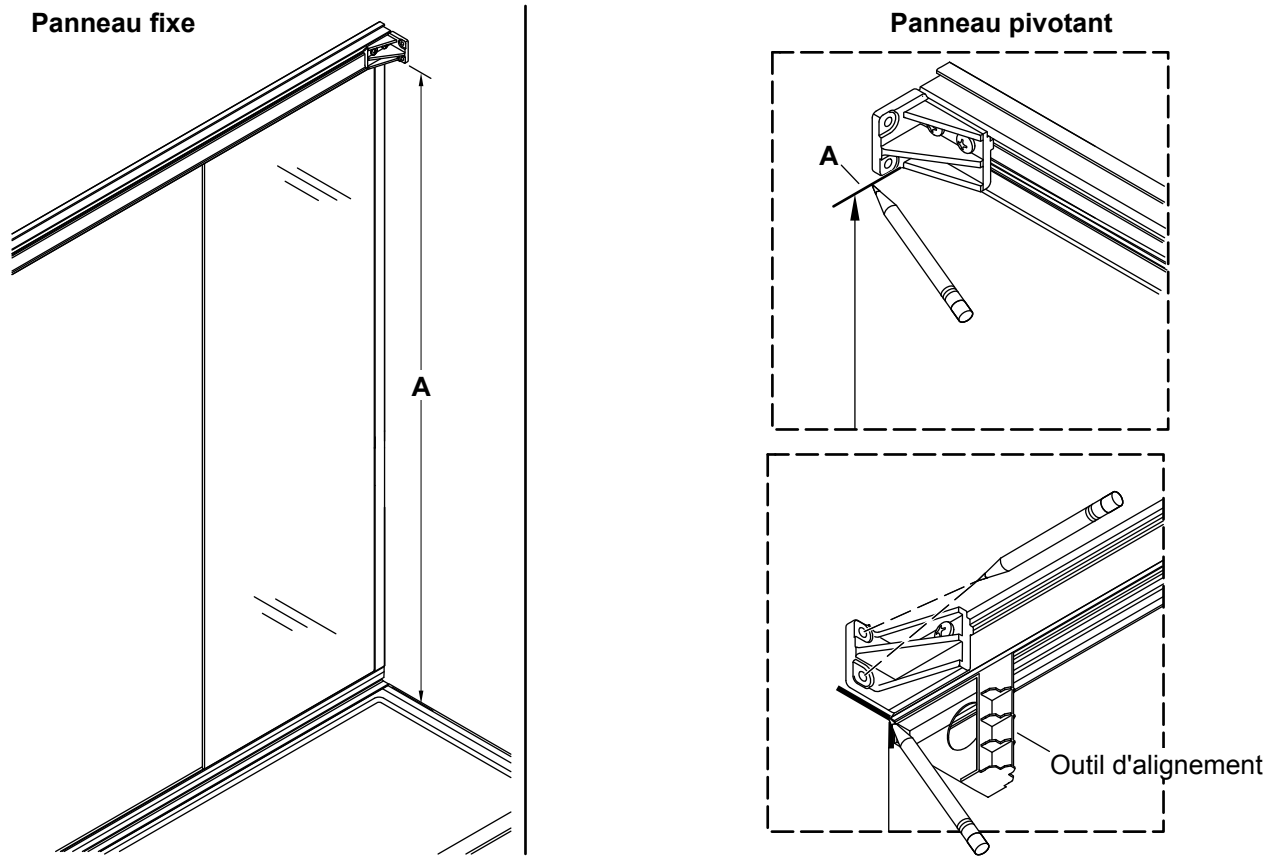

- À partir de l'intérieur de la douche, mesurer la distance « A » entre la base du seuil et le bas du tasseau du panneau fixe.
- Sur le côté du panneau pivotant, mesurer la distance « A » et poser un repère sur le mur.
- Placer l'outil d'alignement à ras du bas du tasseau.
- Aligner l'outil d'alignement avec la ligne créée dans la section « [Marquer le mur pour un alignement du linteau](#) ».
- Mesurer la distance « A » sur le côté du panneau pivotant et poser un repère sur le mur. Aligner le bas du tasseau du panneau pivotant avec l'emplacement marqué.
- Marquer le mur pour deux trous.



## 21. Installer le tasseau du panneau pivotant

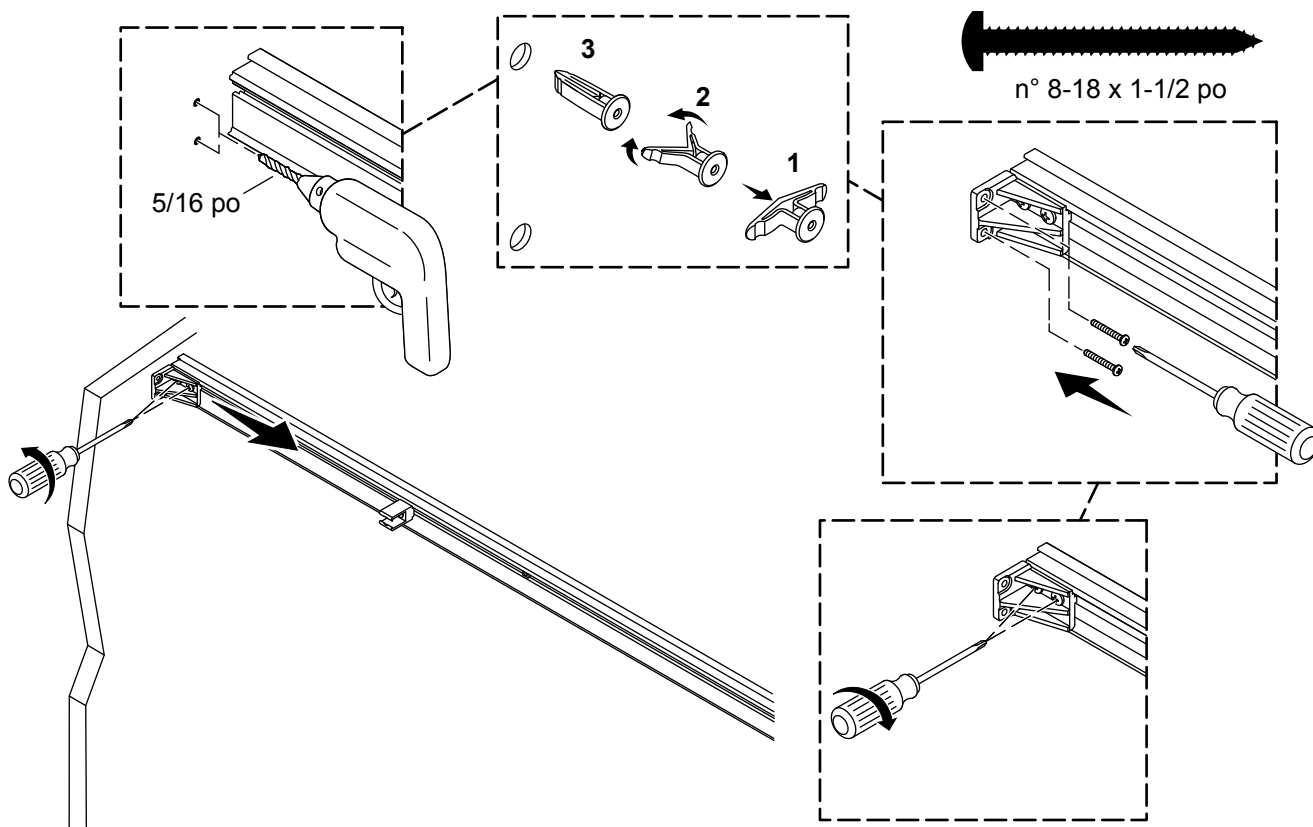

**REMARQUE :** L'attache de la couverture du linteau pourrait devoir être repositionnée temporairement pour obtenir un dégagement en vue de percer les trous dans le mur.

- Desserrer, mais ne pas retirer, les vis qui maintiennent le tasseau sur le linteau. Glisser le tasseau vers l'attache de la couverture du linteau.
- À l'aide d'une mèche de 5/16 po, percer deux trous aux emplacements marqués.
- Installer les chevilles d'ancrage mural fournies.
- Repositionner le tasseau contre le mur. Installer le tasseau avec les vis n° 8-18 x 1-1/2 po fournies.
- Vérifier que le linteau est à ras du tasseau et serrer les deux vis qui fixent le tasseau sur le linteau.

## 22. Installer les supports de l'ensemble à fermeture lente

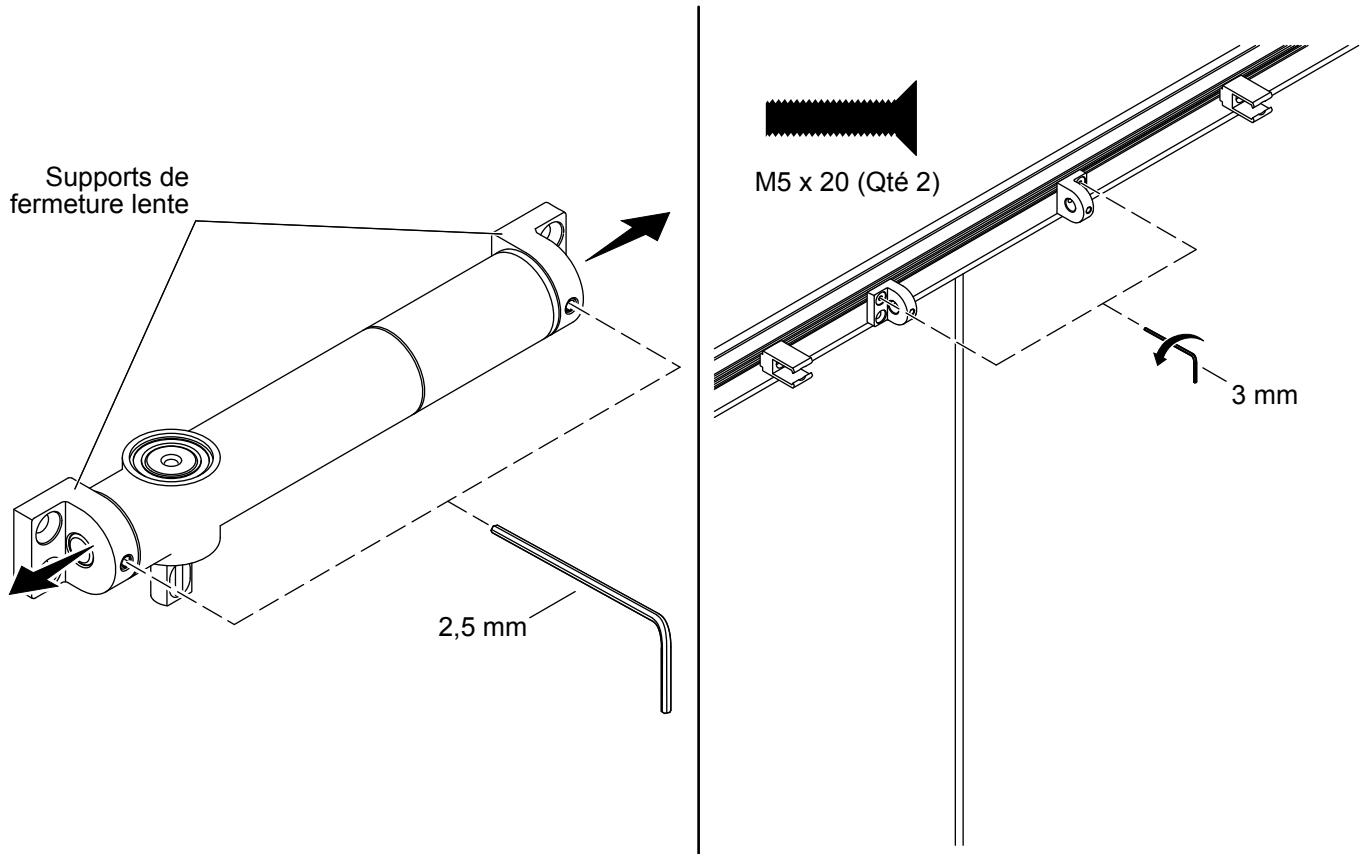

**REMARQUE :** Quatre vis accompagnent l'ensemble à fermeture lente. Seulement deux vis seront utilisées pour installer les supports de l'ensemble à fermeture lente sur le linteau.

- À l'aide d'une clé hexagonale de 2,5 mm, desserrer les vis d'arrêt sur les supports de l'ensemble à fermeture lente.
- Retirer les supports de l'ensemble à fermeture lente.
- Aligner les supports de l'ensemble à fermeture lente avec les deux écrous M5 carrés le plus à l'intérieur dans le linteau.
- À l'aide d'une clé hexagonale de 3 mm, installer sans serrer les supports de l'ensemble à fermeture lente sur le linteau avec les vis M5 x 20 mm fournies.

## 23. Installer le support de la charnière inférieure

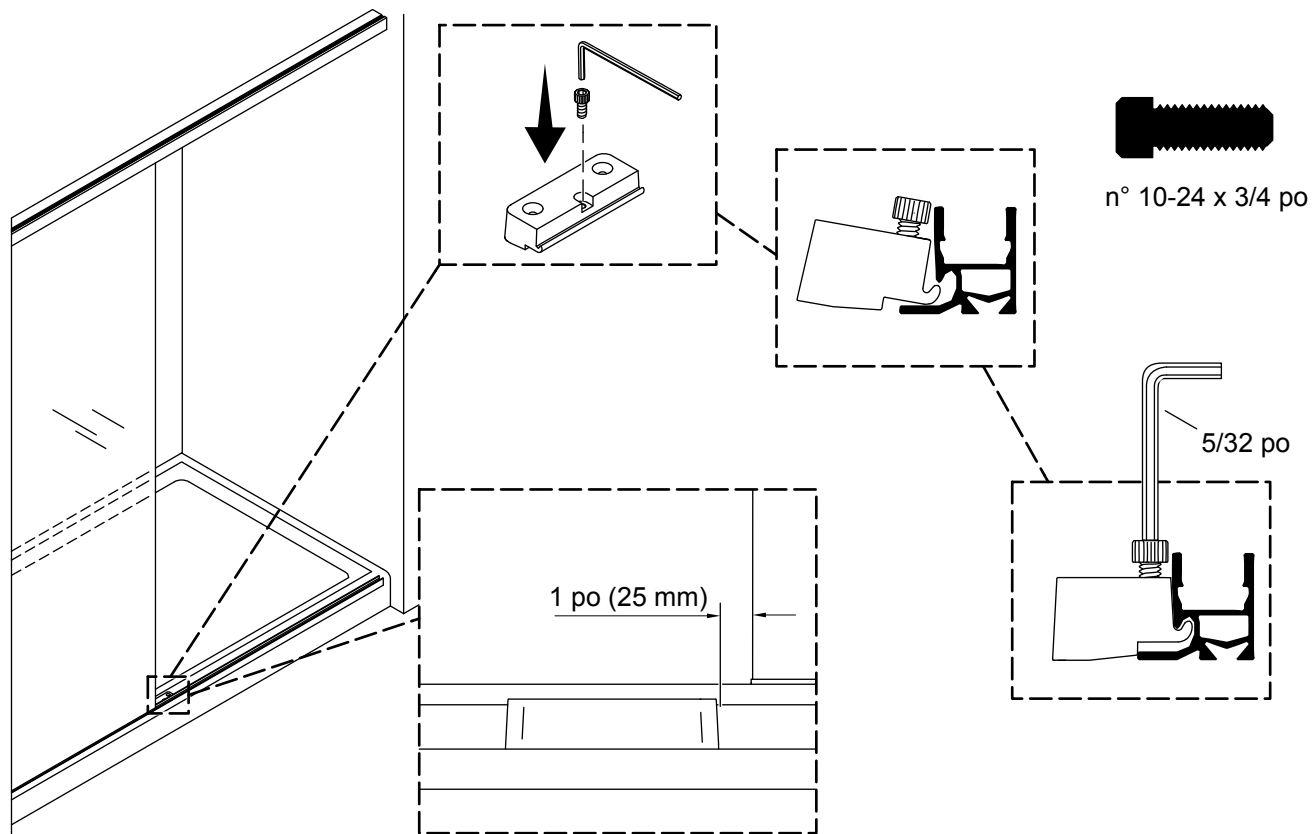

- Installer partiellement la vis n° 10 -24 x 3/4 po dans le support de la charnière. Vérifier que la vis ne dépasse pas du bas.
- Tourner le support de la charnière dans le seuil.
- Glisser le support de la charnière à 1 po (25 mm) du bord du panneau fixe.
- À l'aide d'une clé hexagonale de 5/32 po, serrer la vis jusqu'à ce que le support de la charnière soit solidement fixé en place. Vérifier que la tête de la vis est à ras ou sous la surface du support de la charnière.

## 24. Installer la base de charnière inférieure

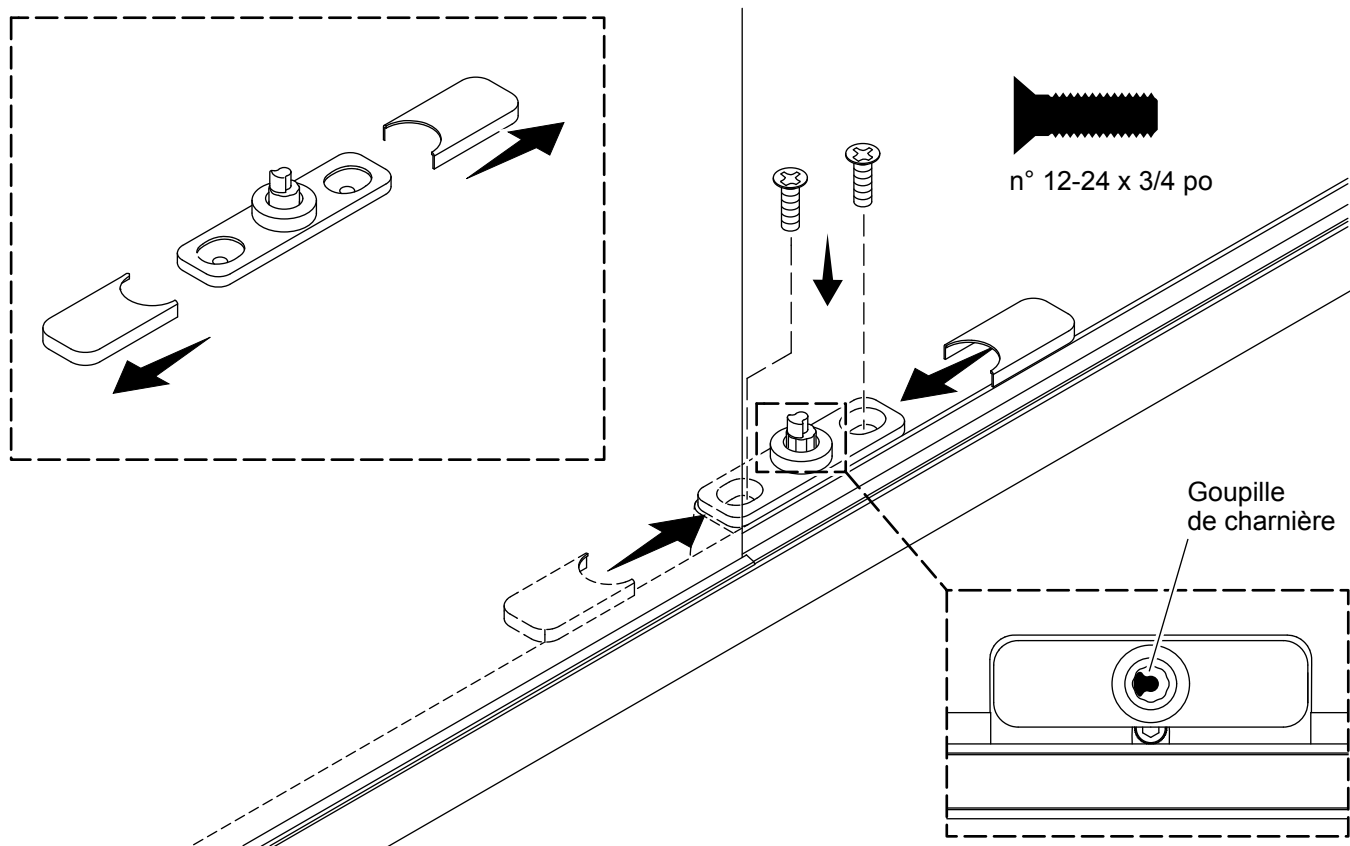

**REMARQUE :** L'orientation de la base de la charnière inférieure est la même pour les installations de pivot à droite ou de pivot à gauche.

- Retirer les couvercles des bases des charnières.
- Aligner la base de la charnière inférieure avec le support de la charnière. Vérifier que la bride large de l'axe de charnière est tournée vers la gauche.
- Installer la base de la charnière inférieure sur le support de charnière avec les vis n° 12-24 x 3/4 po fournies.
- Réinstaller les couvercles des bases des charnières.

## 25. Installer la couverture du seuil et l'espaceur du montant avec gâche

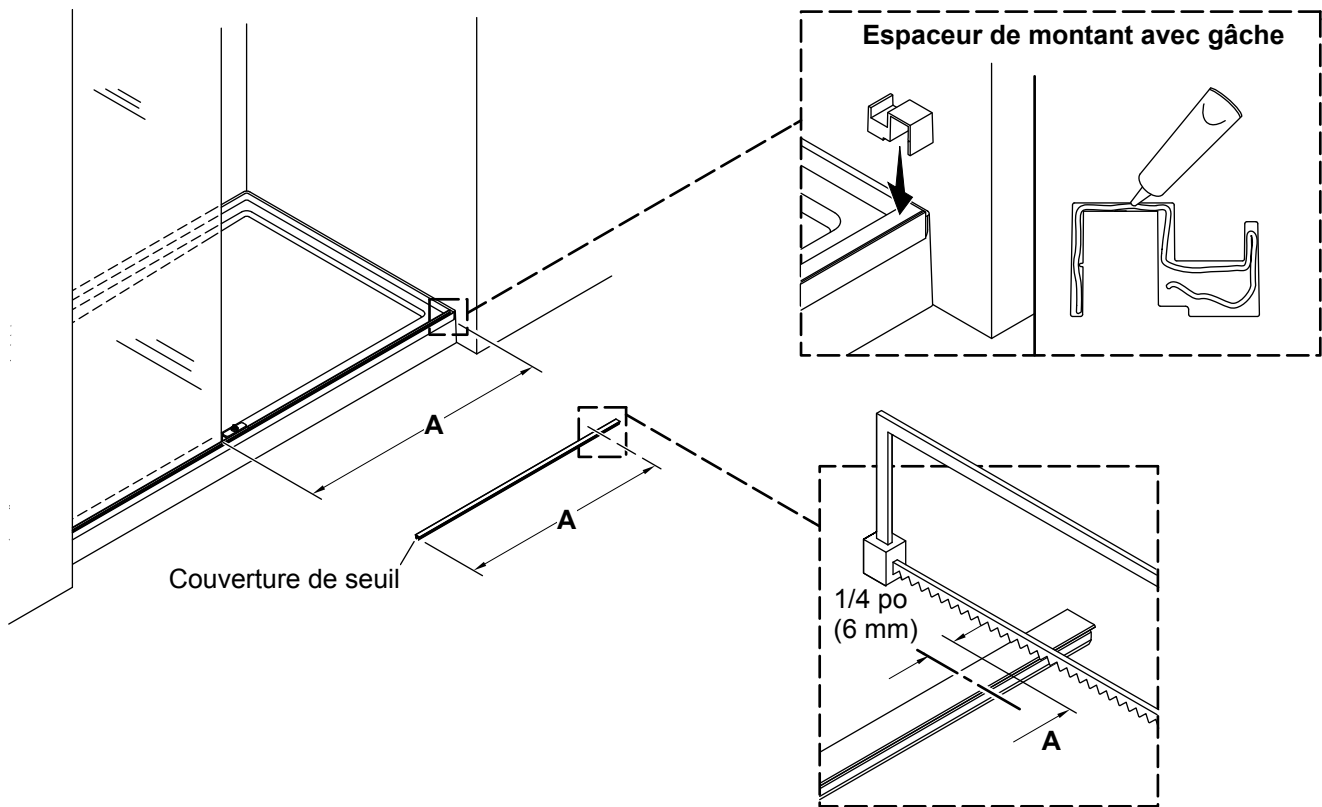

- Mesurer la distance « A » entre le panneau fixe et le mur.
- Soustraire 1/4 po (6 mm) à partir de « A » et placer un deuxième repère sur la couverture du seuil, comme sur l'illustration.
- Couper la couverture du seuil au niveau du repère.
- Installer la couverture du seuil sur le seuil entre le panneau fixe et le mur. Vérifier que le bord de la couverture du seuil entre en contact avec le bord du panneau fixe.
- Appliquer du mastic d'étanchéité à la silicone à 100 % sur le bord de l'espaceur du montant avec gâche qui entrera en contact avec le mur.
- Poser l'espaceur du montant avec gâche par-dessus la couverture du seuil.
- Vérifier que l'espaceur du montant avec gâche est à ras du mur et essuyer tout surplus de mastic d'étanchéité.

## 26. Installer le joint d'étanchéité du bord panneau fixe

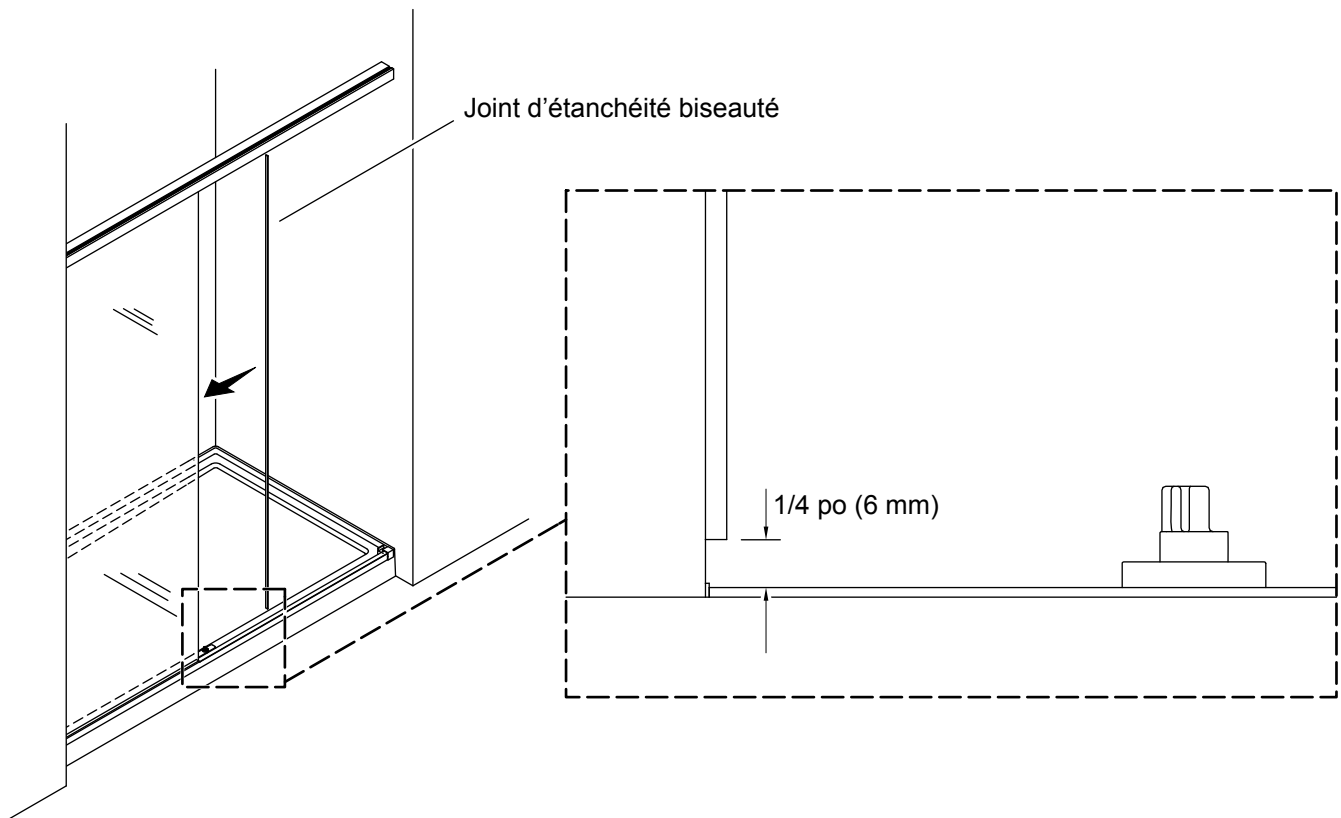

- Retirer l'endos d'adhésif du joint d'étanchéité du bord.
- En commençant à 1/4 po (6 mm) du haut de la couverture du seuil, attacher le joint d'étanchéité du bord sur le bord du panneau fixe.

## 27. Assembler le bloc d'installation du panneau pivotant

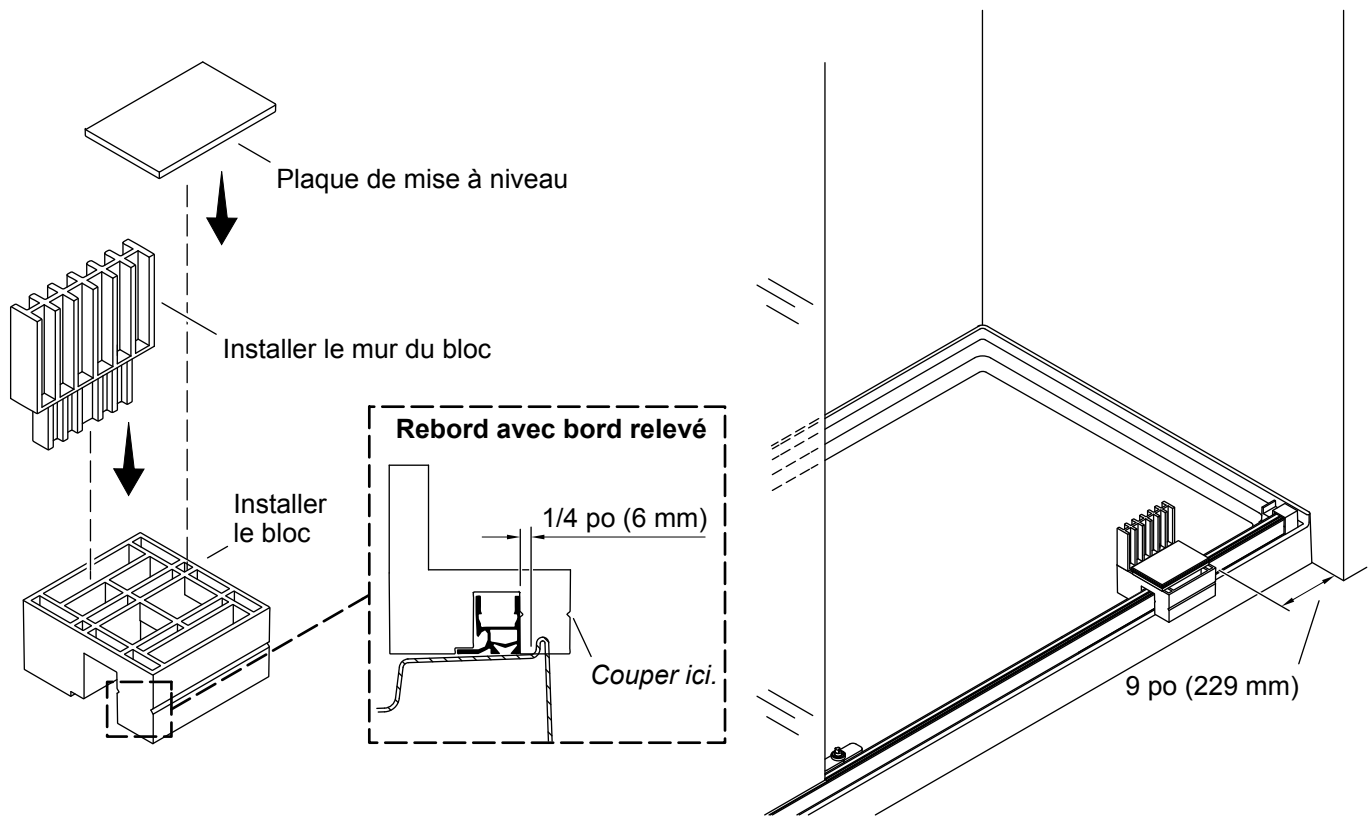

- Assembler le mur du bloc d'installation et la plaque de mise à niveau sur le bloc d'installation.
- Placer l'ensemble du bloc d'installation sur le dessus du seuil à 9 po (229 mm) du mur.
- Rebord avec bord relevé :** Couper le bloc d'installation le long de la rainure précoupée.

## 28. Préparer l'ensemble à fermeture lente

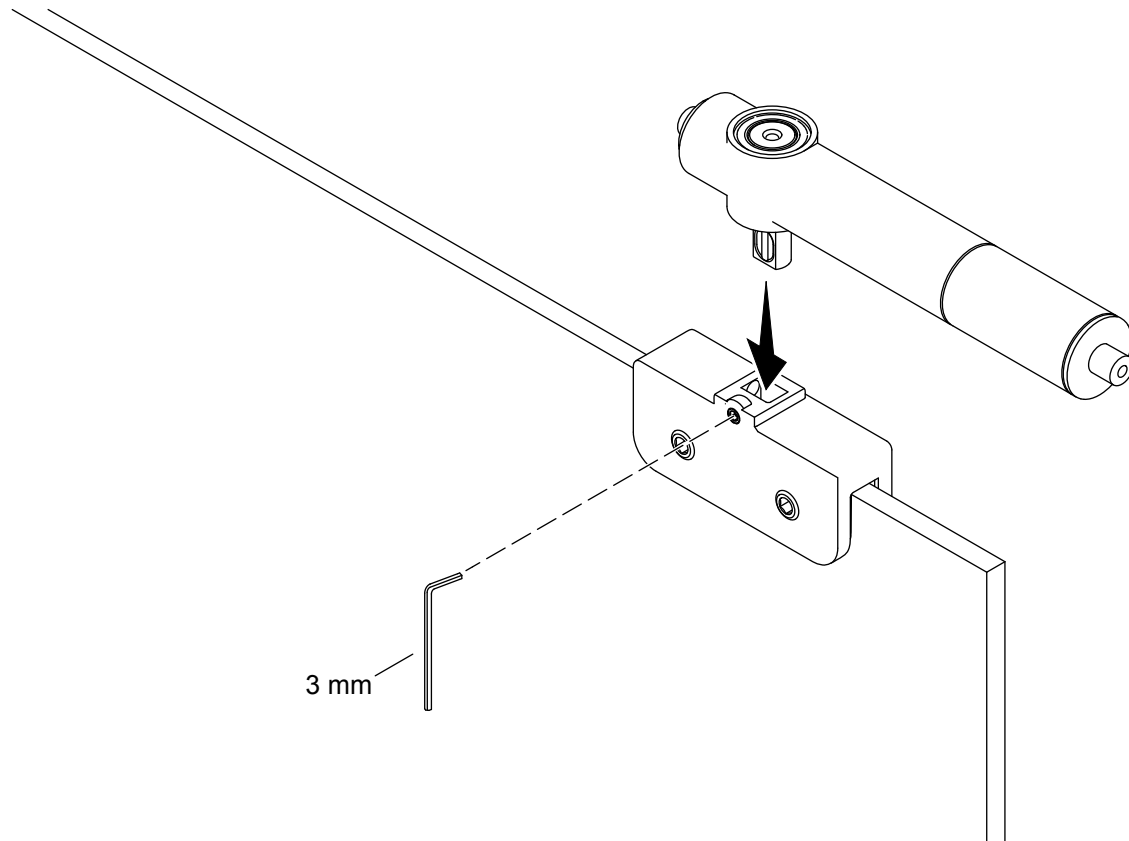

**REMARQUE : Pour les portes de 40 po ou moins :** L'ensemble à fermeture lente doit être orienté vers le côté opposé comme illustré afin de faciliter l'accès pour un ajustement de la vitesse de fermeture.

- À l'aide d'une clé hexagonale de 3 mm, desserrer la vis d'arrêt sur le dessus de la bride de la charnière.
- Vérifier que l'axe de l'ensemble à fermeture lente est entièrement inséré dans la bride de la charnière.
- Sécuriser avec précaution l'ensemble à fermeture lente avec la vis d'arrêt.
- Avant de continuer, vérifier que les outils suivants sont à l'intérieur de la douche : clés hexagonales de 2,5 mm, 3 mm, et 5 mm.



## 29. Installer le panneau pivotant

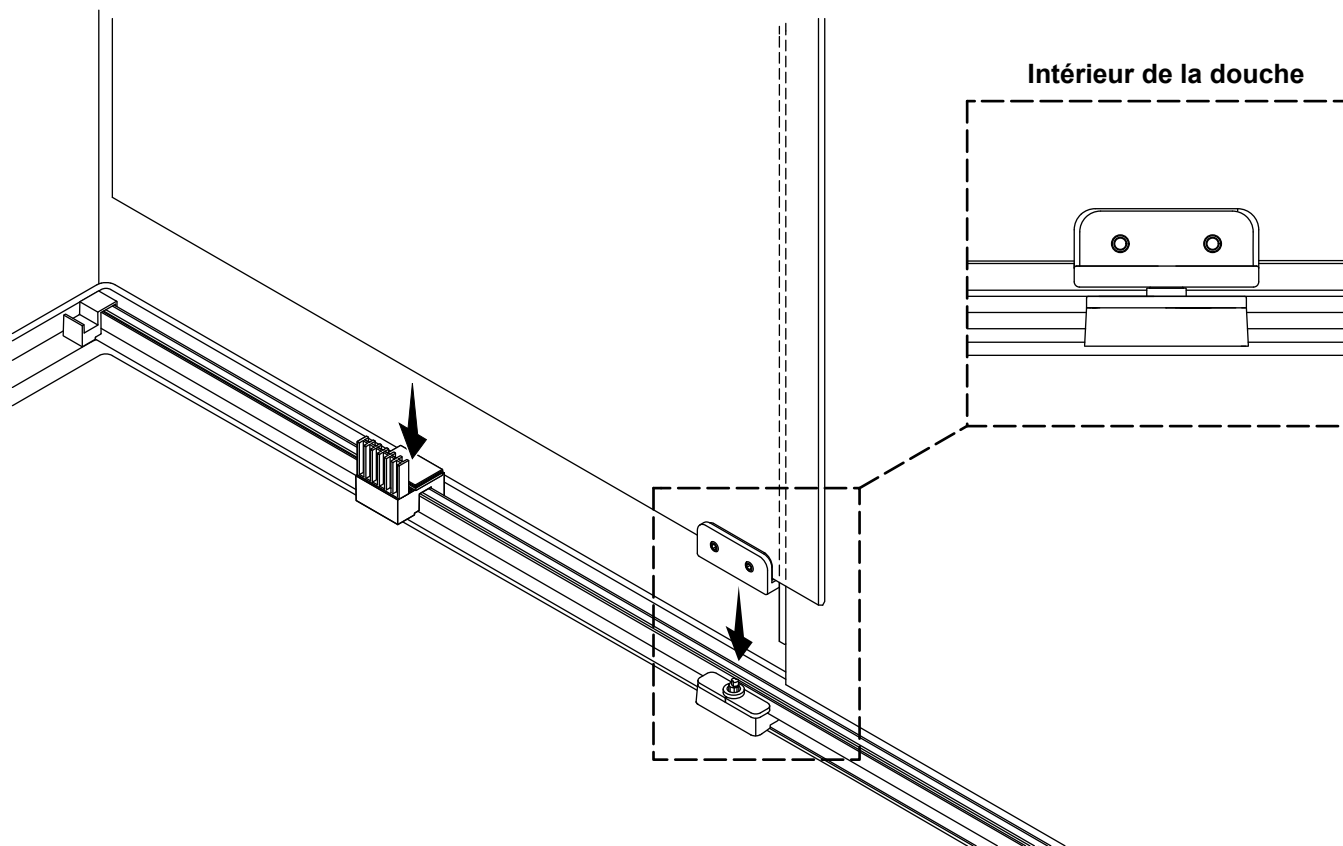

**⚠ AVERTISSEMENT : Risque de blessures.** Il est recommandé d'avoir deux personnes pour cette étape. Placer une personne à l'intérieur de la douche et une autre personne à l'extérieur de la douche pour ajuster le panneau pivotant pour l'aplomb.

- À partir de l'intérieur de la douche, poser avec précaution le panneau pivotant sur le bloc d'installation et la base de la charnière inférieure.
- Vérifier que l'axe de la charnière est entièrement assis dans la bride de la charnière inférieure.

## 30. Sécuriser la charnière supérieure

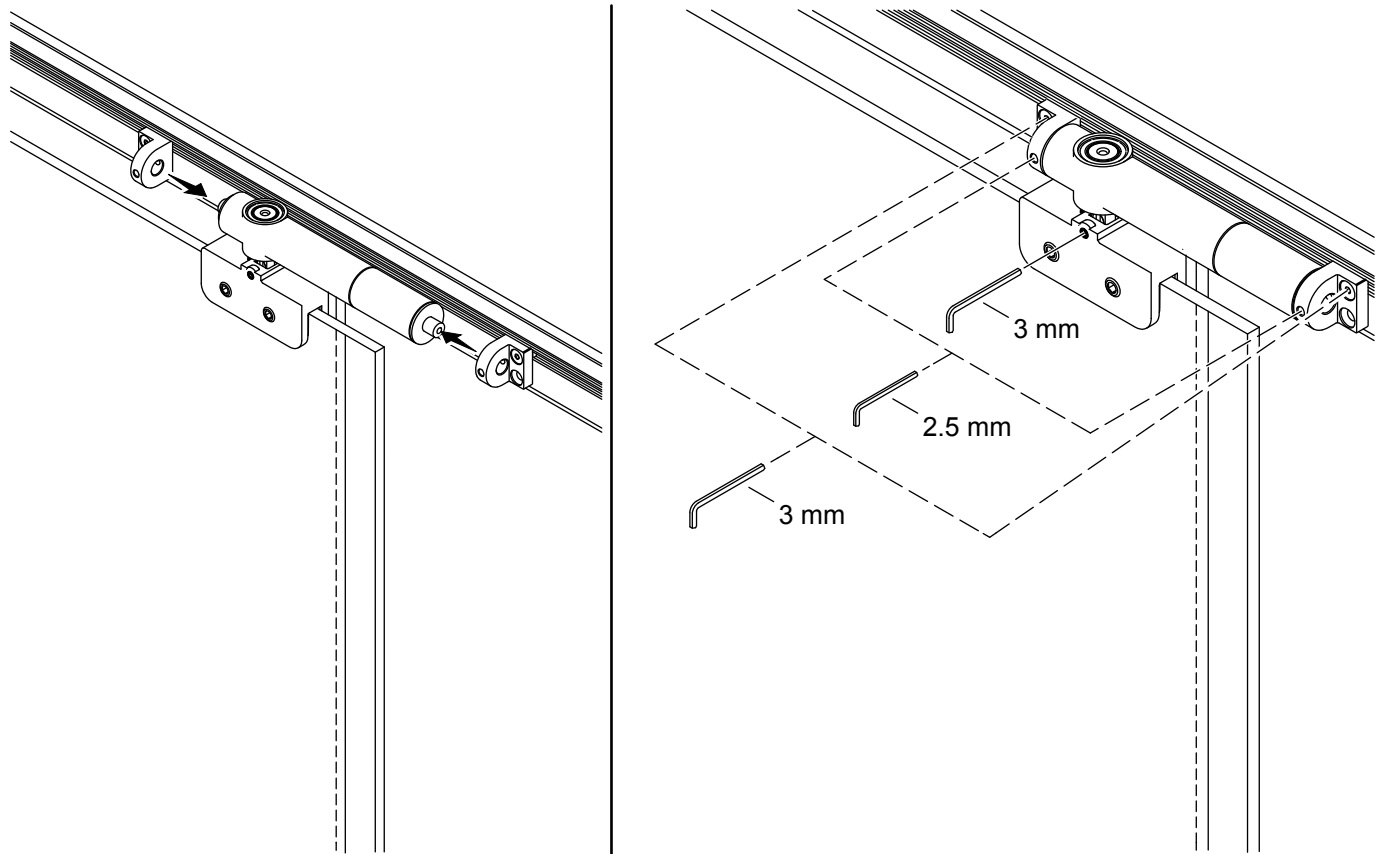

**⚠ AVERTISSEMENT : Risque de blessures.** Il est recommandé d'avoir deux personnes pour cette étape. Placer une personne à l'intérieur de la douche et une autre personne à l'extérieur de la douche pour ajuster le panneau pivotant pour l'aplomb.

**REMARQUE :** Les attaches de la couverture du linteau pourraient peut-être devoir être repositionnées temporairement.

### Assembler l'ensemble à fermeture lente sur les supports

- Desserrer la vis d'arrêt qui maintient la bride de la charnière supérieure sur l'ensemble à fermeture lente.
- Aligner l'ensemble à fermeture lente avec les supports situés sur le linteau.

### Serrer les vis

- À l'aide d'une clé hexagonale de 3 mm, serrer les vis qui fixent les supports de l'ensemble à fermeture lente sur le linteau.
- À l'aide d'une clé hexagonale de 3 mm, serrer la vis d'arrêt qui maintient la bride de la charnière supérieure sur l'ensemble à fermeture lente.
- À l'aide d'une clé hexagonale de 2,5 mm, serrer les deux vis d'arrêt qui sécurisent l'ensemble à fermeture lente sur les supports de l'ensemble à fermeture lente.
- Positionner chaque attache de linteau à mi-chemin entre l'ensemble à fermeture lente et le tasseau. Serrer les vis.
- Le panneau pivotant peut désormais s'ouvrir et se fermer en toute sécurité.

## 31. Installer la poignée

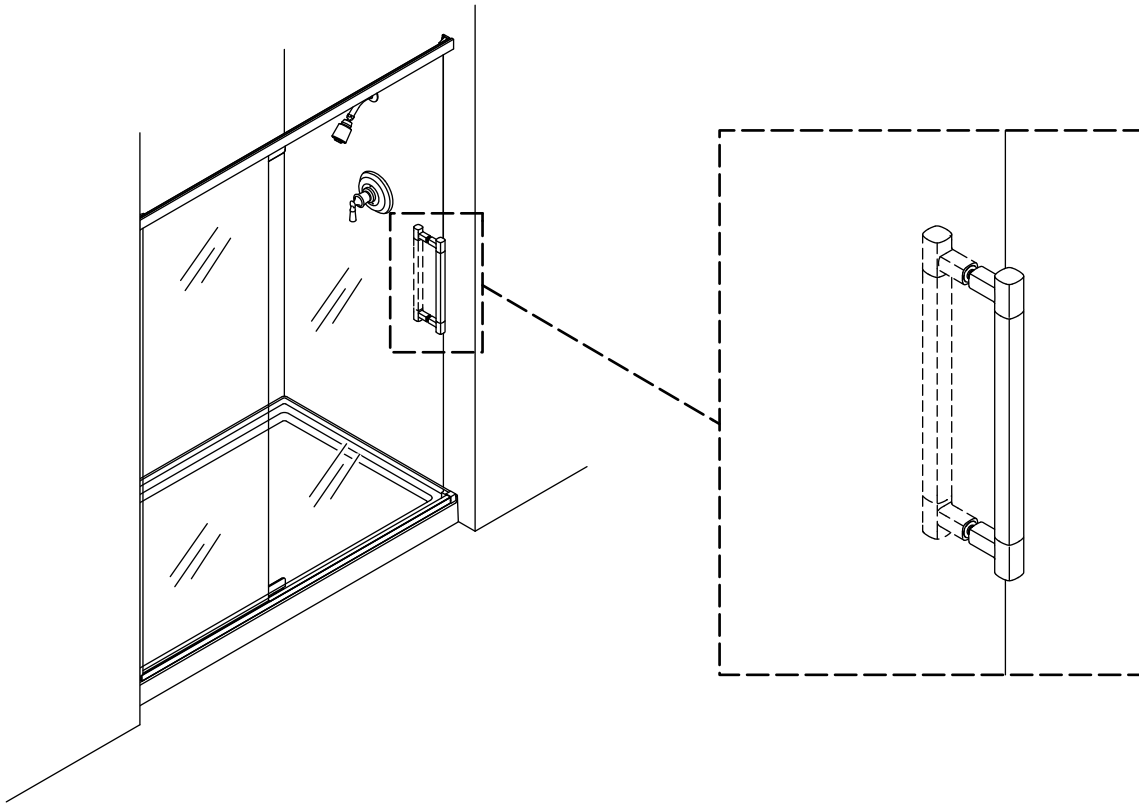

- Installer la poignée conformément aux instructions fournies relatives à la poignée.

## 32. Aligner le panneau pivotant

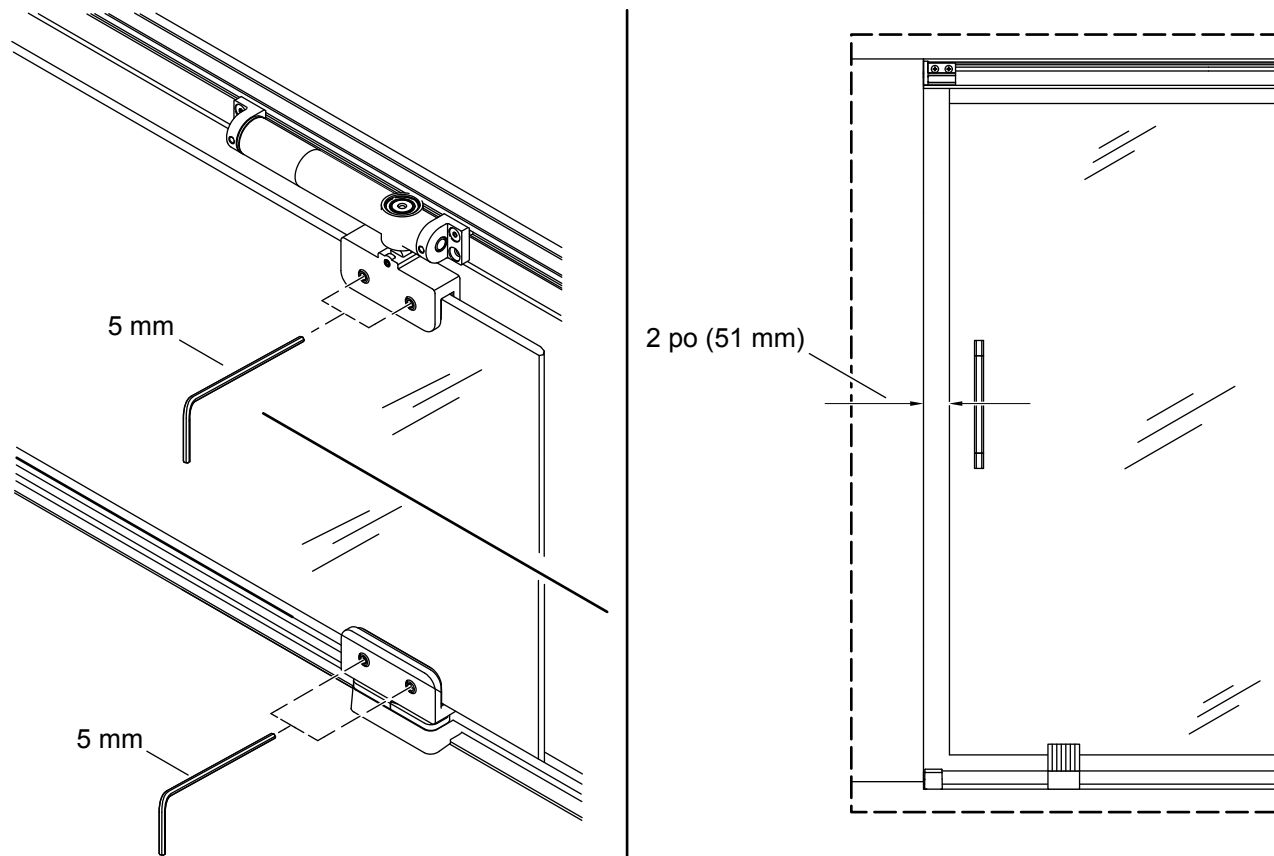

**⚠ AVERTISSEMENT : Risque de blessures.** Vérifier que le panneau pivotant repose sur le bloc d'installation et que le bloc d'installation repose en sécurité sur le seuil avant de continuer.

**⚠ AVERTISSEMENT : Risque de blessures.** Il est recommandé d'avoir deux personnes pour cette étape. Placer une personne à l'intérieur de la douche et une autre personne à l'extérieur de la douche pour ajuster le panneau pivotant pour l'aplomb.

- Desserrer les vis d'arrêt sur les brides de la charnière du haut et du bas.
- Glisser avec précaution le panneau pivotant vers le mur jusqu'à ce que le bord du panneau pivotant se trouve à 2 po (51 mm) du mur à hauteur centrale.
- Vérifier que les brides de la charnière du haut et du bas se trouvent à une distance égale du bord du panneau pivotant.
- Serrer les vis d'arrêt sur les supports de la charnière du haut et du bas.

### 33. Vérifier que le panneau pivotant est d'aplomb

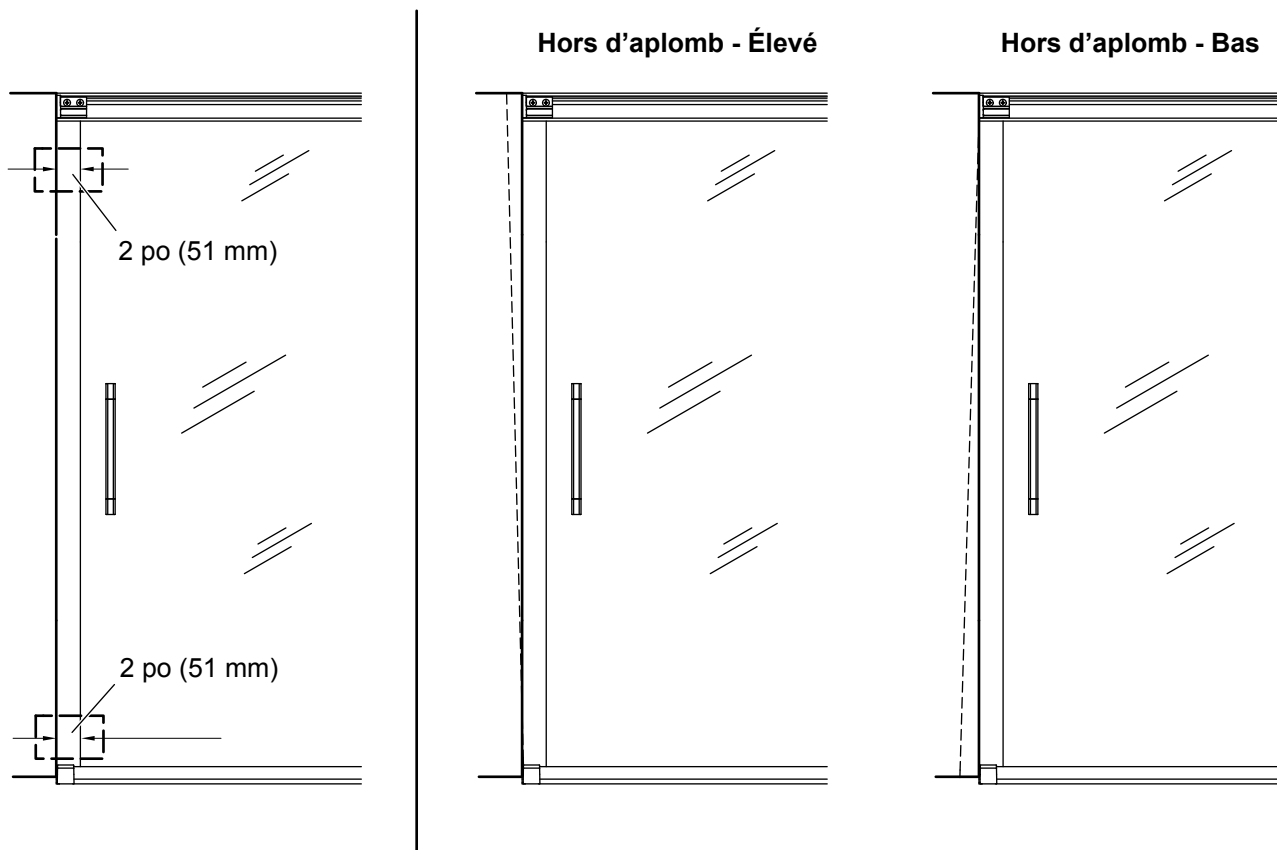

- Vérifier la distance entre le bord du panneau pivotant et le mur dans le haut et le bas.
- Si la distance entre le panneau pivotant et le mur est égale à 2 po (51 mm) dans le haut et le bas, passer à la section « [Installer le joint d'étanchéité du montant avec gâche](#) ».
- Si le panneau pivotant est hors d'aplomb dans le haut, passer à la section « [Ajuster le faux aplomb - Élevé](#) ».
- Si le panneau pivotant est hors d'aplomb dans le bas, passer à la section « [Ajuster le faux aplomb - Bas](#) ».

## 34. Ajuster le faux aplomb - Élevé

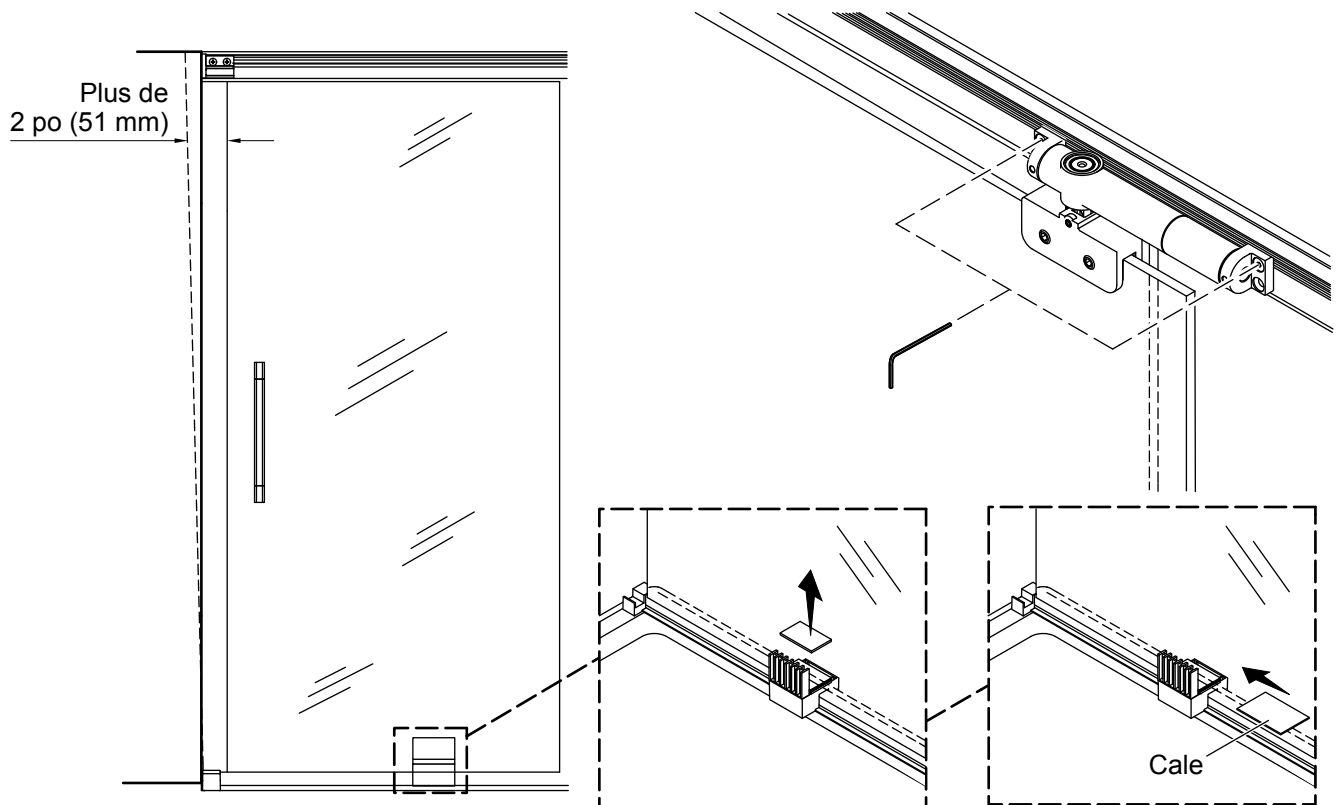

**⚠ AVERTISSEMENT : Risque de blessures.** Vérifier que le panneau pivotant repose sur le bloc d'installation et que le bloc d'installation repose en sécurité sur le seuil avant de continuer.

**⚠ AVERTISSEMENT : Risque de blessures.** Il est recommandé d'avoir deux personnes pour cette étape. Placer une personne à l'intérieur de la douche et une autre personne à l'extérieur de la douche pour ajuster le panneau pivotant pour l'aplomb.

- Ouvrir le panneau pivotant et retirer la plaque de mise à niveau se trouvant sur le bloc d'installation. Fermer le panneau pivotant.
- À partir de l'intérieur de la douche, desserrer (ne pas retirer) les vis qui maintiennent les supports de l'ensemble à fermeture lente sur le linteau. Laisser l'ensemble à fermeture lente glisser dans la glissière du linteau jusqu'à ce que le bas du panneau pivotant repose sur le bloc d'installation.
- Vérifier la distance entre le bord du panneau pivotant et le mur dans le haut et le bas.
- Si les distances sont égales :** Serrer les vis qui maintiennent les supports de l'ensemble à fermeture lente sur le linteau.
- Si les distances ne sont pas égales :** Ajouter des cales une à une jusqu'à ce que les distances entre le bord du panneau pivotant et le mur dans le haut et le bas sont égales. Sécuriser les cales sur le bloc d'installation avec du ruban adhésif. Serrer les vis qui maintiennent les supports de l'ensemble à fermeture lente sur le linteau.

## 35. Ajuster le faux aplomb - Bas

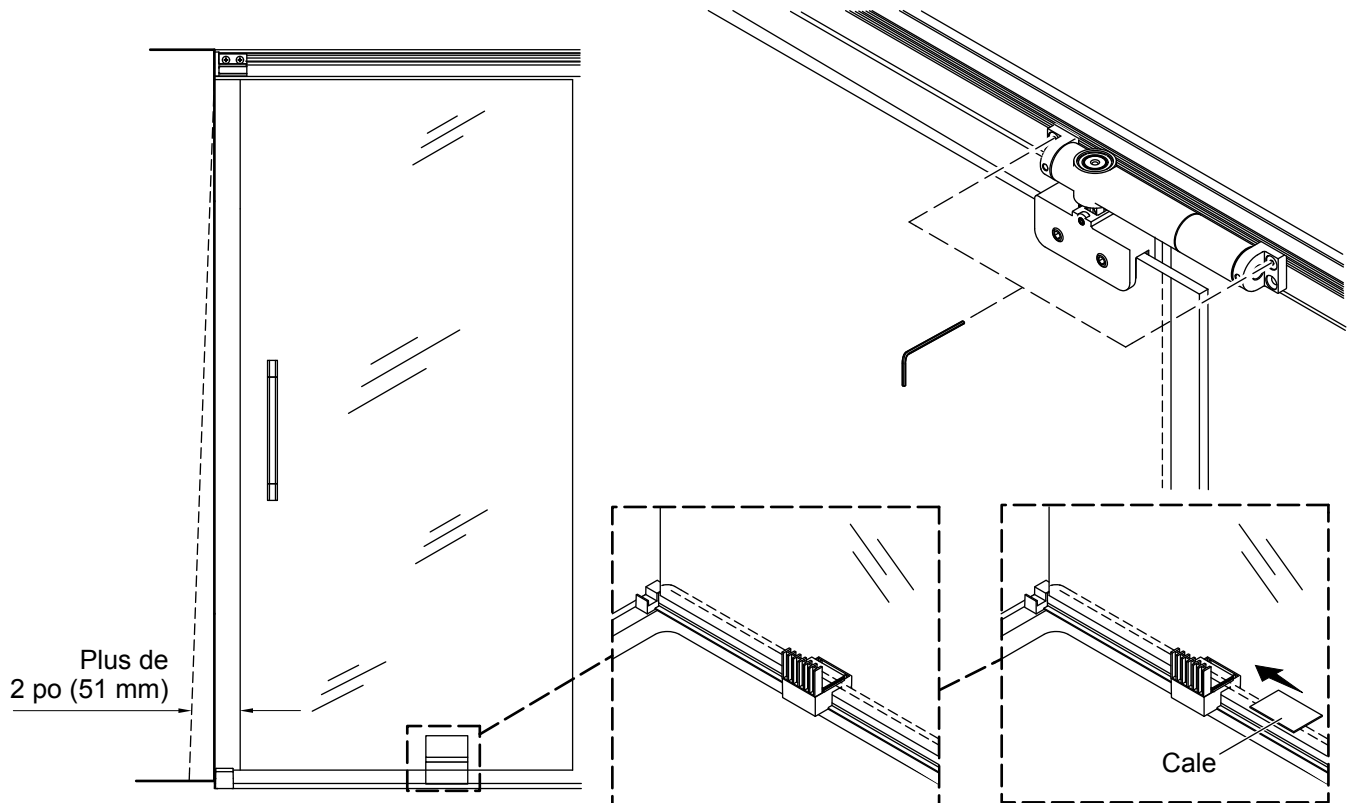

**⚠ AVERTISSEMENT : Risque de blessures.** Vérifier que le panneau pivotant repose sur le bloc d'installation et que le bloc d'installation repose en sécurité sur le seuil avant de continuer.

**⚠ AVERTISSEMENT : Risque de blessures.** Il est recommandé d'avoir deux personnes pour cette étape. Placer une personne à l'intérieur de la douche et une autre personne à l'extérieur de la douche pour ajuster le panneau pivotant pour l'aplomb.

- À partir de l'intérieur de la douche, desserrer (ne pas retirer) les vis qui maintiennent les supports de l'ensemble à fermeture lente sur le linteau.
- Ajouter une cale. Vérifier que les distances entre le bord du panneau pivotant et le mur sont égales.
- Si les distances sont égales :** Serrer les vis qui maintiennent les supports de l'ensemble à fermeture lente sur le linteau.
- Si les distances ne sont pas égales :** Ajouter des cales une par une, jusqu'à ce que les distances entre le bord du panneau pivotant et le mur dans le haut et le bas sont égales. Sécuriser les cales sur le bloc d'installation avec du ruban adhésif. Serrer les vis qui maintiennent les supports de l'ensemble à fermeture lente sur le linteau.

### 36. Installer le joint d'étanchéité du montant avec gâche

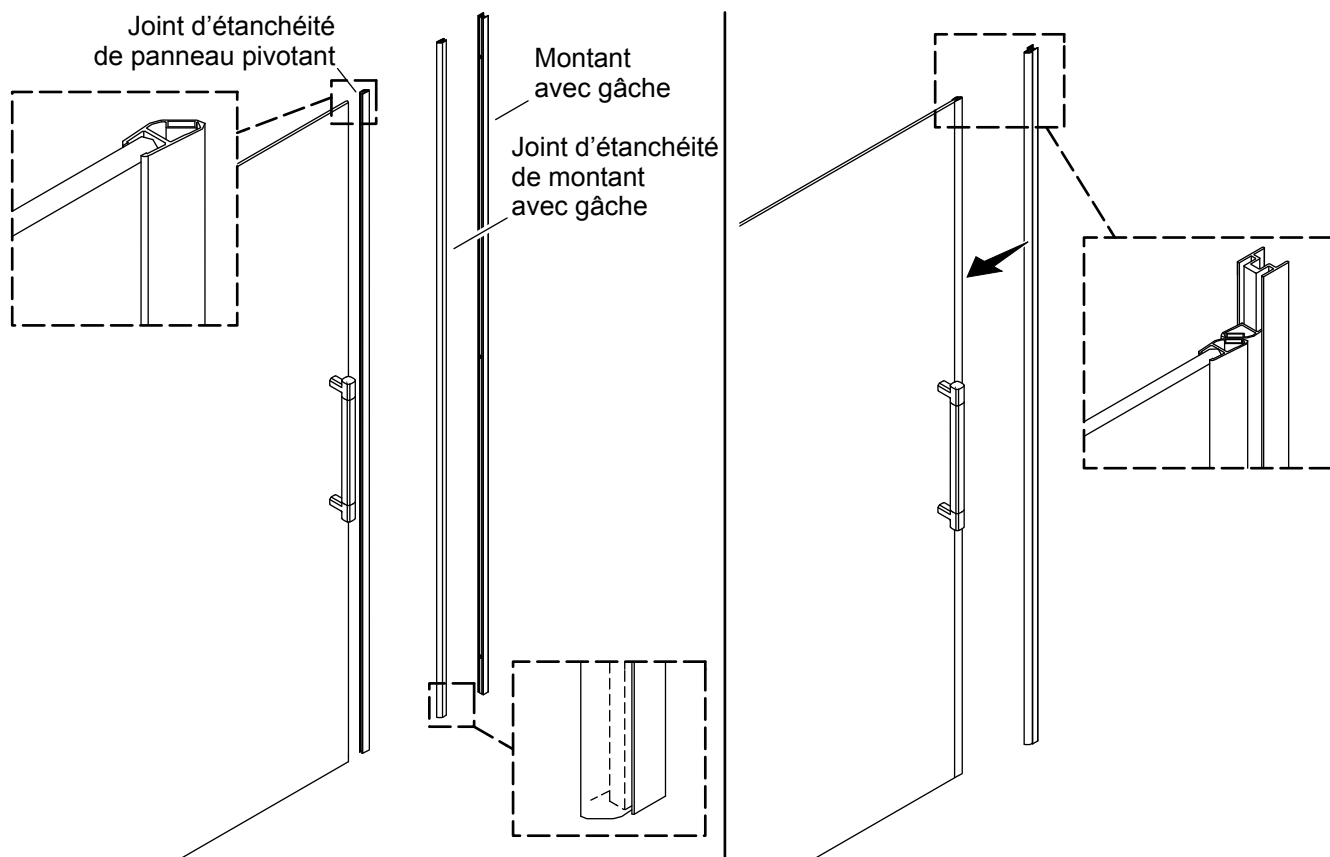

- Attacher le joint d'étanchéité du montant avec gâche (joint d'étanchéité long) sur le montant avec gâche. Vérifier que le fond du joint d'étanchéité avec gâche et le montant avec gâche sont alignés à ras.
- Attacher le joint d'étanchéité du panneau pivotant (joint d'étanchéité court) sur le panneau pivotant. Vérifier que le dessus du joint d'étanchéité du panneau pivotant et le panneau pivotant sont alignés à ras.
- Attacher le joint d'étanchéité du montant avec gâche sur le joint d'étanchéité du panneau pivotant. Vérifier que les dessus des deux joints d'étanchéité sont alignés.



## 37. Aligner le montant avec gâche

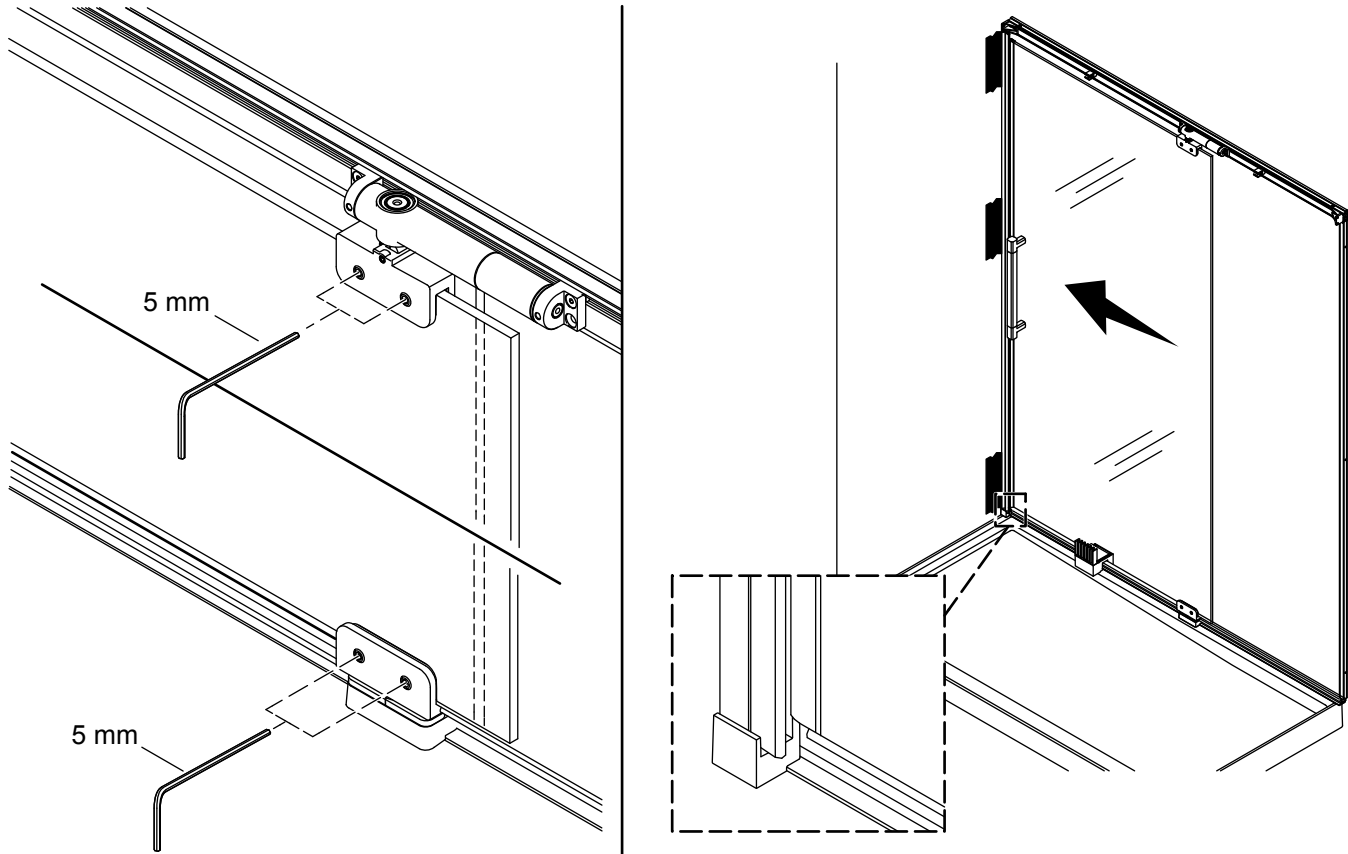

**⚠ AVERTISSEMENT : Risque de blessures.** Vérifier que le panneau pivotant repose sur le bloc d'installation et que le bloc d'installation repose en sécurité sur le seuil avant de continuer.

**⚠ AVERTISSEMENT : Risque de blessures.** Il est recommandé d'avoir deux personnes pour cette étape. Placer une personne à l'intérieur de la douche et une autre personne à l'extérieur de la douche pour ajuster le panneau pivotant pour l'aplomb.

- À l'aide d'une clé hexagonale de 5 mm, desserrer les vis d'arrêt sur les brides des charnières.
- Glisser le panneau pivotant vers le mur jusqu'à ce que le montant avec gâche entre en contact avec le mur. Vérifier que le bord inférieur du montant avec gâche est assis dans l'espaceur du montant avec gâche.
- À l'aide d'une clé hexagonale de 5 mm, serrer les vis d'arrêt sur les brides des charnières.
- Utiliser du ruban de peintre pour marquer les emplacements du haut, du milieu et du bas du montant avec gâche pour une installation future.
- Retirer le bloc d'installation du seuil. Conserver le bloc d'installation pour des ajustements ou un entretien ultérieurs.

### 38. Percer des avant-trous pour le montant avec gâche.

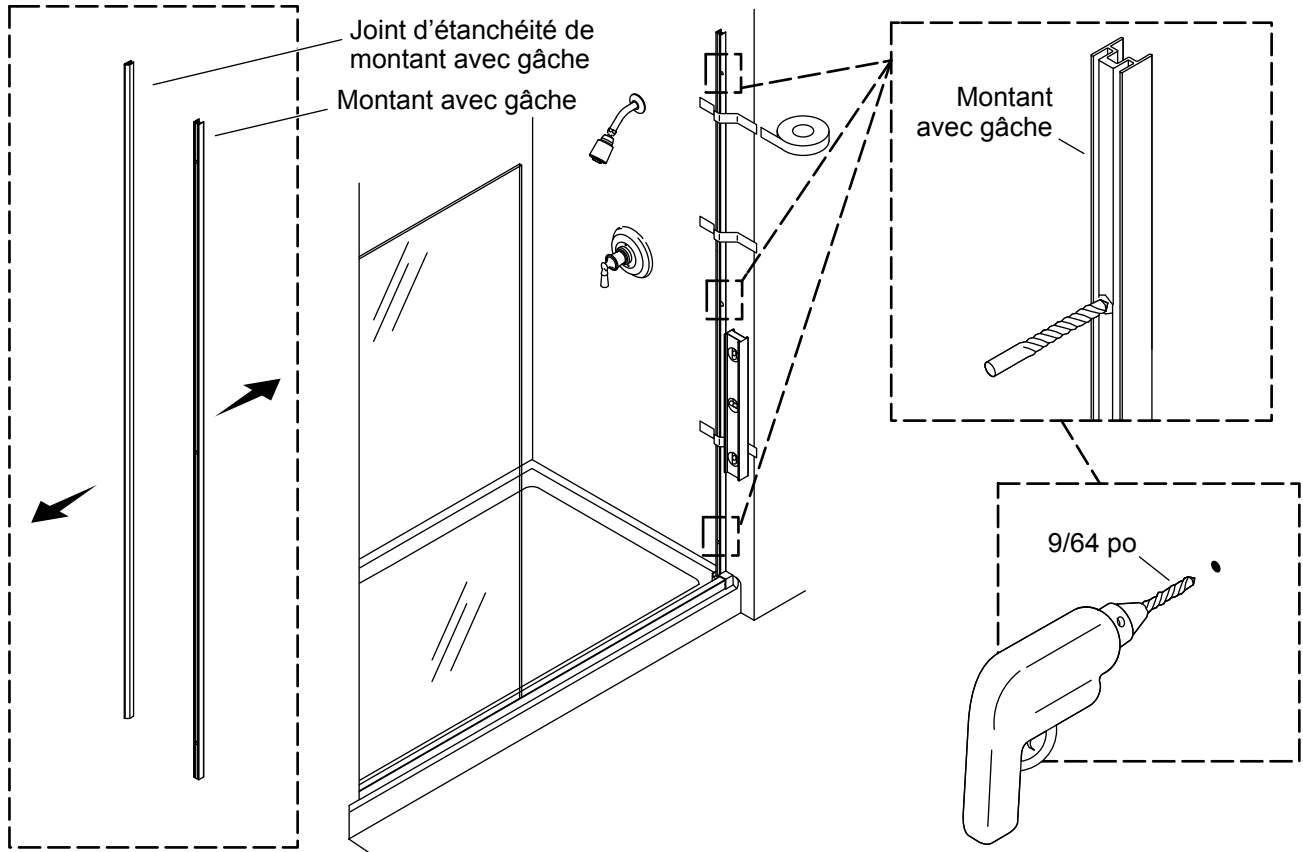

- Retirer de la porte le montant avec gâche et le joint d'étanchéité du montant avec gâche.
- Ouvrir le panneau pivotant de 90 degrés vers l'extérieur de la douche.
- Placer le montant avec gâche sur l'espaceur du montant avec gâche et aligner verticalement le montant avec gâche avec le ruban de peintre installé auparavant. Une fois aligné, fixer le montant avec gâche sur le mur en utilisant du ruban de peintre.
- À l'aide d'une mèche de 9/64 po, percer trois avant-trous dans le mur en utilisant le montant avec gâche comme modèle.
- Retirer le montant avec gâche et mettre le montant avec gâche de côté pour une installation future.

### 39. Installer le montant avec gâche

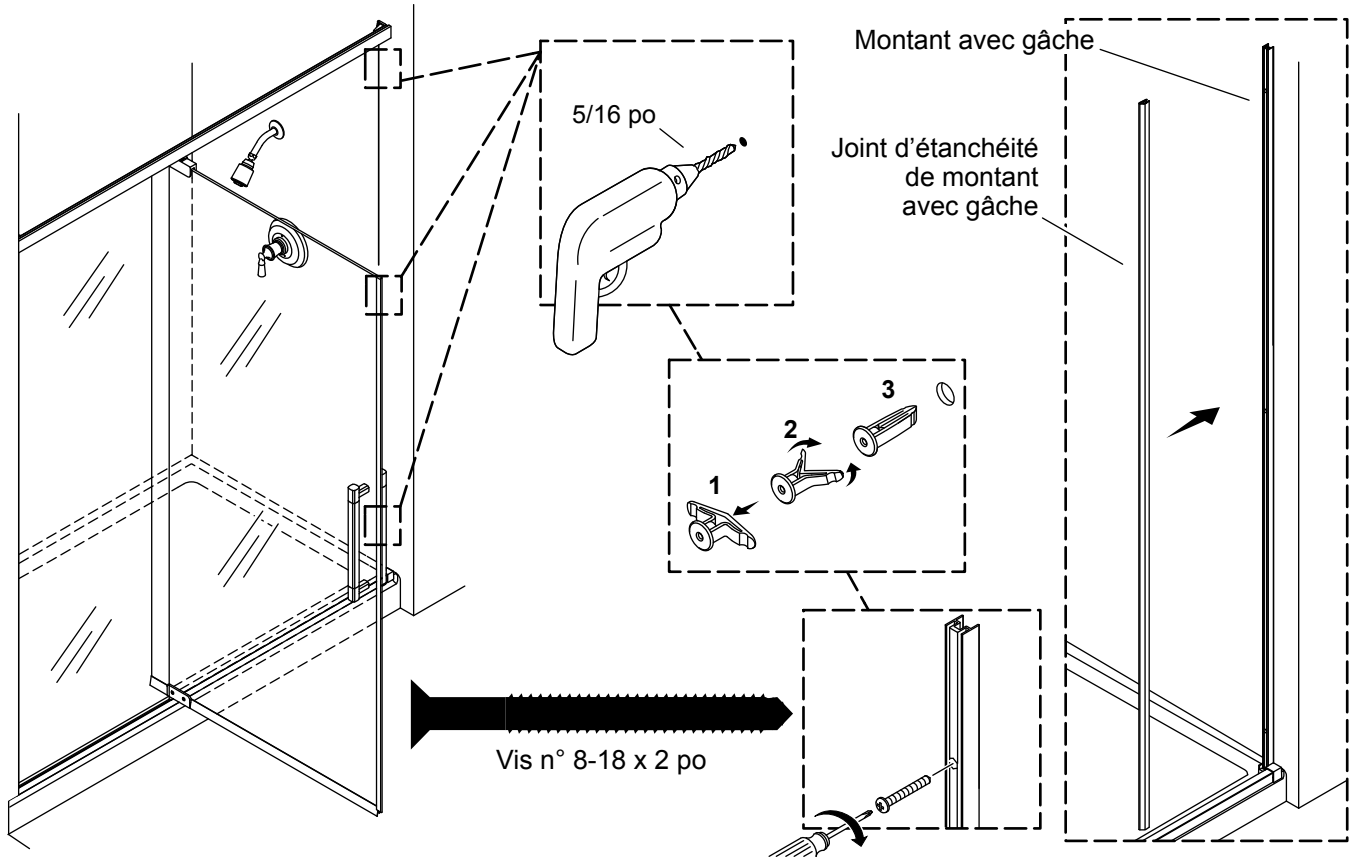

- À l'aide d'une mèche de 5/16 po (utiliser une mèche de maçonnerie pour les murs à carrelage), percer des trous aux emplacements des avant-trous.
- Installer les chevilles d'ancrage mural fournies.
- Bien nettoyer la surface du mur et de la douche.
- Fixer le montant avec gâche en place en utilisant les trois des vis n° 8-18 x 2 po fournies.
- Installer le joint d'étanchéité du montant avec gâche sur le montant avec gâche. Vérifier que le bas du joint d'étanchéité du montant avec gâche et le montant avec gâche sont alignés à ras.

## 40. Installer le couvercle des encoches

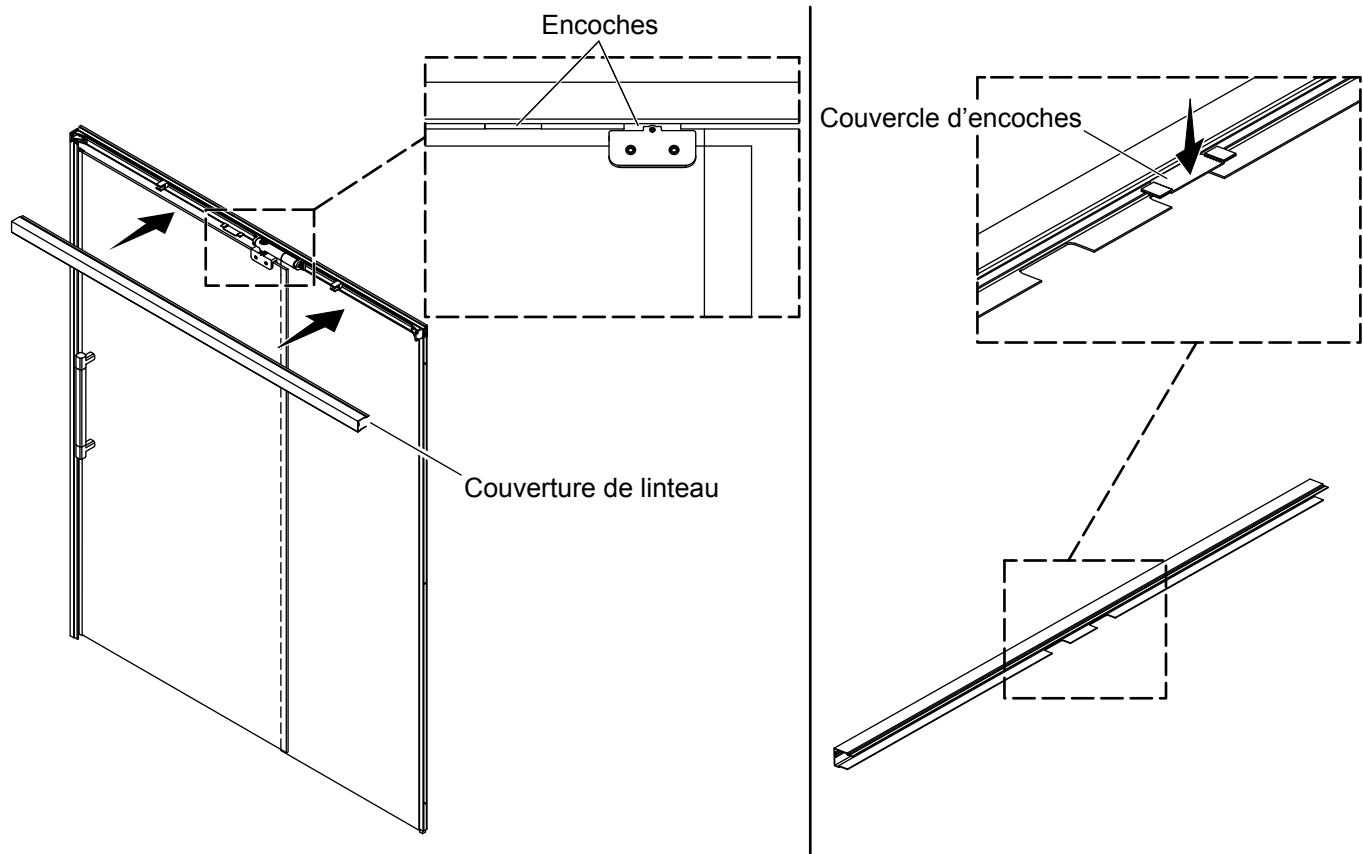

- Installer sans serrer la couverture du linteau et identifier l'encoche ouverte qui n'est pas occupée par la charnière supérieure.
- Retirer l'endos du ruban adhésif sur le couvercle des encoches et installer le couvercle de l'encoche sur l'encoche ouverte.

## 41. Ajuster l'ensemble à fermeture lente

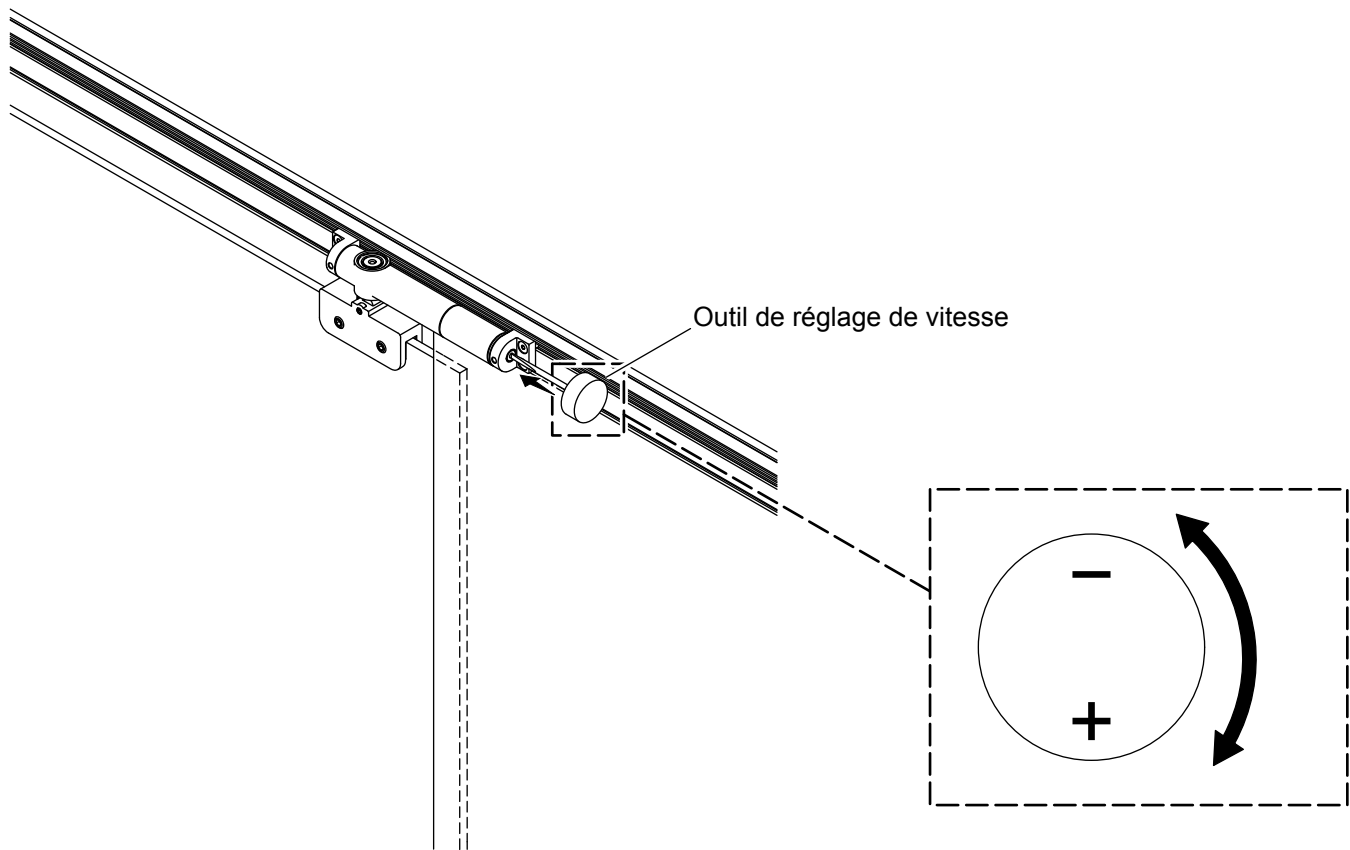

**REMARQUE : Pour les portes de 40 po ou moins :** L'ensemble à fermeture lente doit être orienté vers le côté opposé comme illustré afin de faciliter l'accès pour un ajustement de la vitesse de fermeture.

- Utiliser l'outil d'ajustement de la vitesse fourni pour ajuster la vitesse de fermeture du panneau pivotant.
- Tourner l'outil d'ajustement de la vitesse dans le sens horaire pour augmenter la vitesse de fermeture.
- Tourner l'outil d'ajustement de la vitesse dans le sens antihoraire pour diminuer la vitesse de fermeture.

## 42. Installer la couverture du linteau

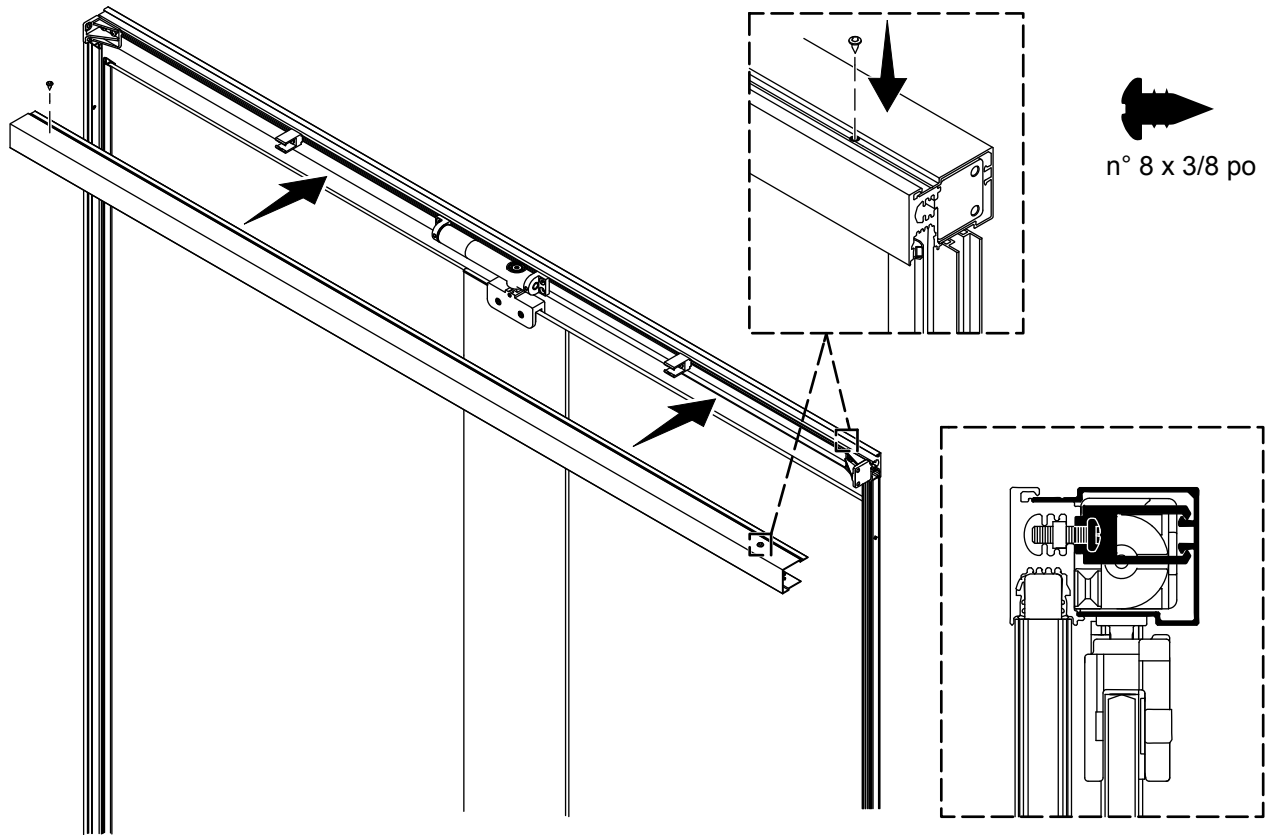

- Enclencher la couverture du linteau sur les attaches.
- Fixer le couvercle du linteau sur le linteau avec les deux vis n° 8 x 3/8 po fournies.

## 43. Installer le joint d'étanchéité inférieur

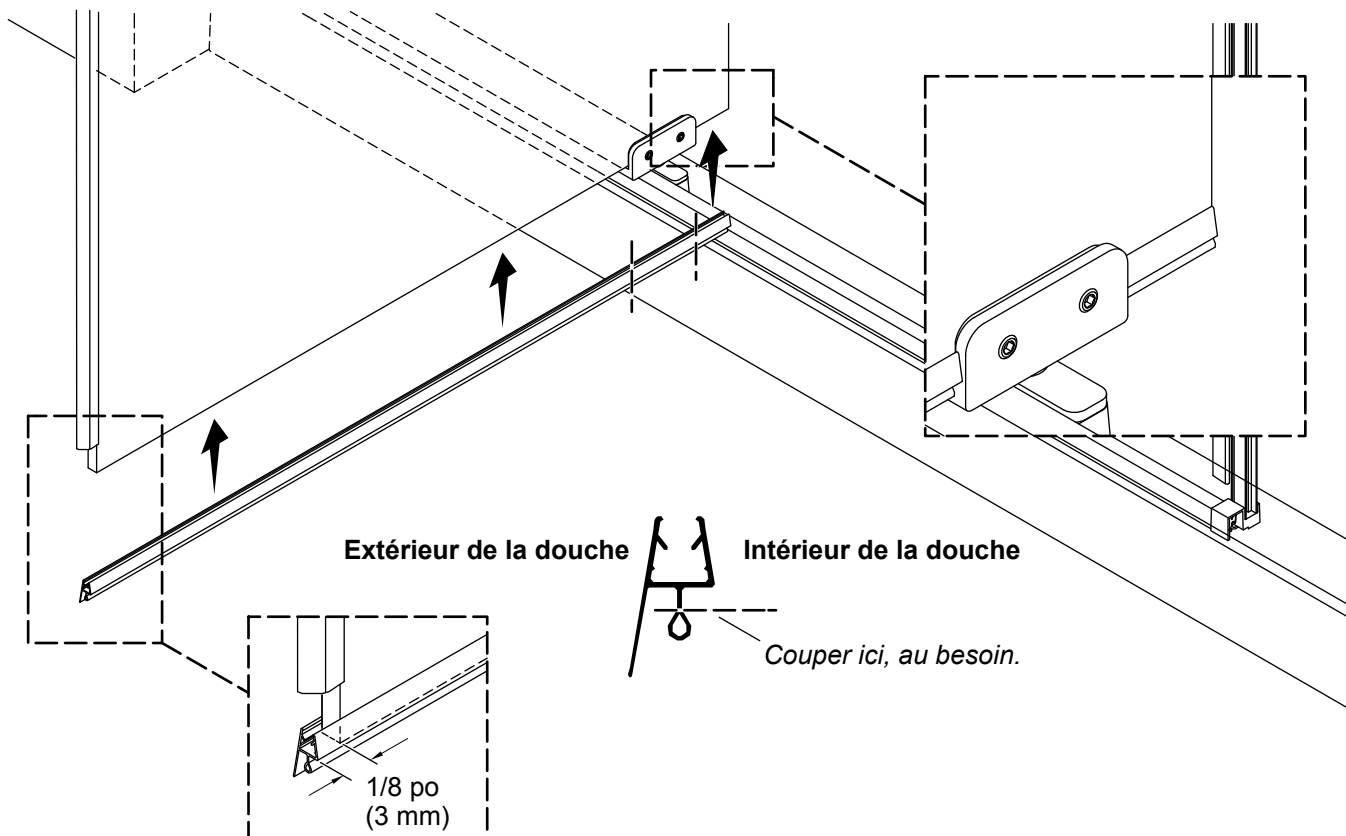

**REMARQUE :** Si le joint d'étanchéité inférieur interfère avec le seuil lors de l'ouverture ou de la fermeture de la porte, couper le bourrelet du joint d'étanchéité inférieur. **Ne pas retirer la partie déflecteur d'eau du joint d'étanchéité.**

- Découper le joint d'étanchéité inférieur du panneau pivotant qui se prolonge jusqu'au bord de la bride de la charnière inférieure et se prolonge de 1/8 po (3 mm) au-delà du bord extérieur du panneau pivotant.
- Découper un morceau supplémentaire qui se prolongera entre la bride de la charnière et le bord du panneau pivotant.

## 44. Effectuer l'installation

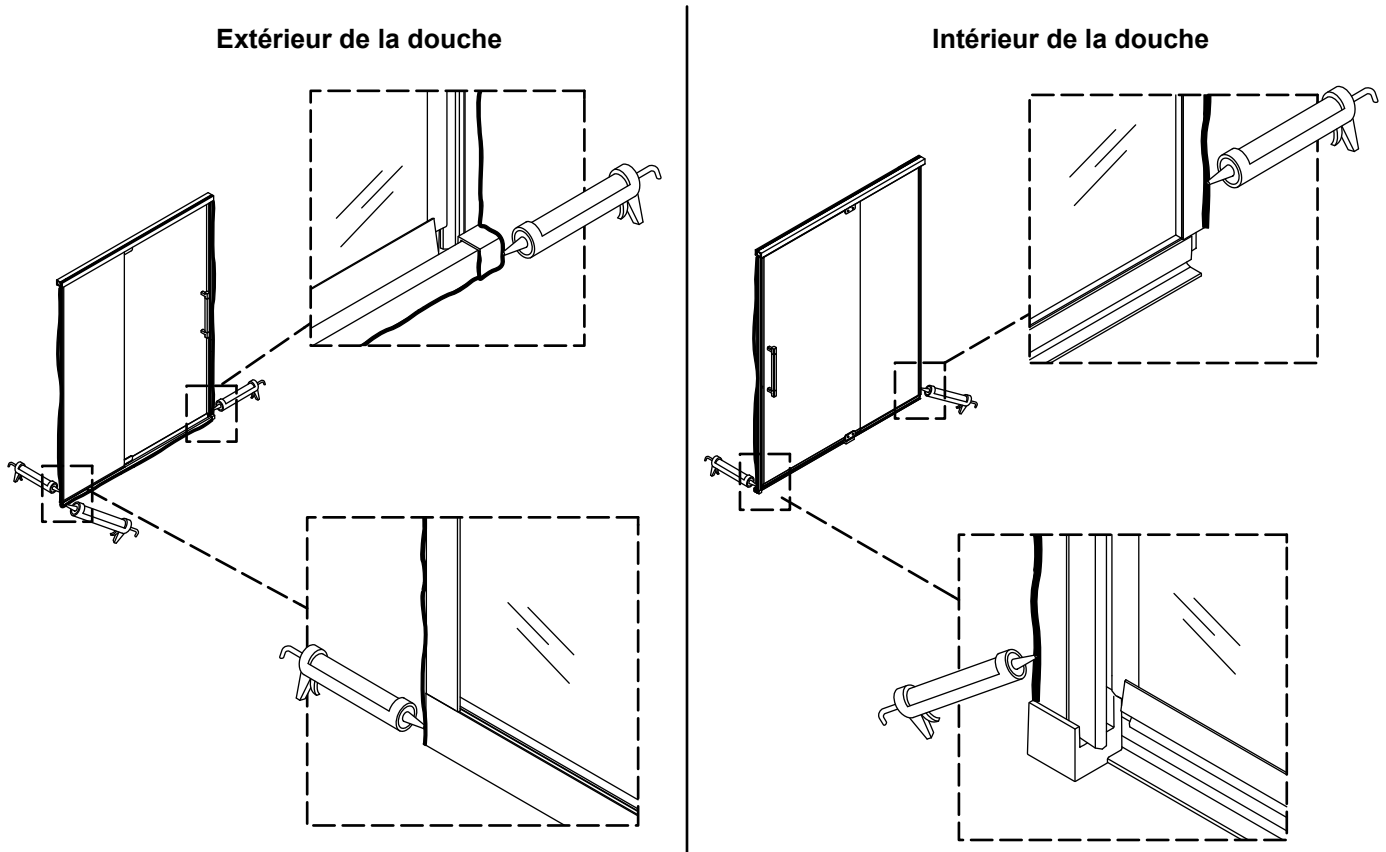

### Extérieur de la douche

- Appliquer du mastic d'étanchéité à la silicone à 100 % sur les rebords extérieurs des montants muraux et du seuil.
- Appliquer du mastic d'étanchéité à la silicone à 100 % sur le joint d'étanchéité à l'emplacement où le montant avec gâche entre en contact avec le seuil et le mur.

### Intérieur de la douche

- Appliquer du mastic d'étanchéité à la silicone à 100 % sur les bords intérieurs des montants muraux. **Ne pas appliquer le mastic d'étanchéité le long du bord intérieur du seuil sur le côté panneau fixe.**
- Appliquer du mastic d'étanchéité à la silicone à 100 % sur le joint d'étanchéité à l'emplacement ou l'espaceur du montant avec gâche entre en contact avec le seuil et le montant avec gâche.



## Dépannage

Ce guide de dépannage est destiné à fournir une aide d'ordre général uniquement. Pour obtenir un service de garantie, s'adresser au concessionnaire ou au distributeur en gros, ou s'adresser au centre de services à la clientèle en utilisant les renseignements fournis à l'avant de ce manuel.

Symptômes	Cause probable	Action recommandée
1. La porte fait du bruit lorsqu'elle est ouverte ou fermée.	<ul style="list-style-type: none"><li>A. Le panneau fixe ballote dans le montant mural.</li><li>B. Le seuil ballote lorsque l'on ferme la porte.</li><li>C. La charnière grince lors de l'ouverture ou de la fermeture du panneau pivotant.</li><li>D. Un bruit de « cognement » est émis en provenance de la charnière supérieure lors de l'ouverture ou de la fermeture du panneau pivotant.</li></ul>	<ul style="list-style-type: none"><li>A. Vérifier que le joint d'étanchéité biseauté est installé entre le verre et le montant mural pour toute la hauteur du panneau de verre. Laisser entièrement sécher le mastic d'étanchéité à la silicone pendant 24 heures avant d'utiliser la douche.</li><li>B. Appliquer du mastic à la silicone à 100 % le long du joint d'étanchéité entre le seuil et la base de la douche. Laisser entièrement sécher le mastic d'étanchéité à la silicone pendant 24 heures avant d'utiliser la douche.</li><li>C. Appliquer du lubrifiant sur le palier supérieur de l'ensemble à fermeture lente.</li><li>D. Vérifier que la vis d'arrêt, qui connecte la bride de la charnière supérieure à l'ensemble à fermeture lente, est entièrement sécurisée. Utiliser un adhésif frein-filet au besoin.</li></ul>
2. Il est difficile de déplacer la porte ou elle ne s'ouvre pas.	<ul style="list-style-type: none"><li>A. Le joint d'étanchéité inférieur du panneau pivotant interfère avec le seuil.</li><li>B. La vitesse de fermeture de l'ensemble à fermeture lente doit être ajustée.</li><li>C. Le panneau pivotant et le panneau fixe sont trop proches de l'un l'autre, ce qui crée un chevauchement des joints d'étanchéité magnétiques.</li></ul>	<ul style="list-style-type: none"><li>A. Découper le bourrelet sur le joint d'étanchéité inférieur du panneau pivotant.</li><li>B. À l'aide du tournevis fourni, ajuster la vitesse de fermeture sur l'ensemble à fermeture lente. Tourner le tournevis dans le sens horaire pour augmenter la vitesse de fermeture. Tourner le tournevis dans le sens antihoraire pour diminuer la vitesse de fermeture.</li><li>C. Éloigner le panneau pivotant loin du joint d'étanchéité du montant avec gâche et vérifier que les joints d'étanchéité magnétiques sont alignés de manière adéquate.</li></ul>

Symptômes	Cause probable	Action recommandée
3. Fuites d'eau.	<p><b>A.</b> Fuites d'eau sous le seuil.</p> <p><b>B.</b> Fuites d'eau sous le panneau pivotant.</p> <p><b>C.</b> Fuites d'eau entre le panneau fixe et le montant mural.</p> <p><b>D.</b> Fuites d'eau entre le mur et le montant mural.</p>	<p><b>A.</b> Appliquer du mastic d'étanchéité à la silicone à 100 % sur le bord extérieur du seuil. Voir les instructions du fabricant du mastic d'étanchéité à la silicone avant d'utiliser la douche.</p> <p><b>B.</b> Vérifier que le joint d'étanchéité inférieur est assis correctement sur le panneau de verre.</p> <p><b>C.</b> Vérifier que le joint d'étanchéité biseauté est installé entre le verre et le montant mural pour toute la hauteur du panneau de verre.</p> <p><b>D.</b> Appliquer du mastic d'étanchéité à la silicone à 100 % le long du joint d'étanchéité intérieur et du joint d'étanchéité extérieur entre le montant mural et le mur. <b>Ne pas appliquer du mastic d'étanchéité à la silicone à l'intérieur du seuil.</b> Laisser entièrement sécher le mastic d'étanchéité à la silicone pendant 24 heures avant d'utiliser la douche. Voir les instructions du fabricant du mastic d'étanchéité à la silicone avant d'utiliser la douche.</p>

# Instrucciones de instalación

## Puerta pivotante de ducha

### Gracias por elegir productos KOHLER

---

¿Necesita ayuda? Comuníquese con nuestro Centro de Atención al Cliente.

- EE. UU./Canadá: 1-800-4KOHLER (1-800-456-4537) México: 001-800-456-4537
- **Piezas de repuesto:** [kohler.com/serviceparts](https://www.kohler.com/serviceparts)
- **Cuidado y limpieza:** [kohler.com/clean](https://www.kohler.com/clean)
- **Patentes:** [kohlercompany.com/patents](https://www.kohlercompany.com/patents)

### Garantía

---

A este producto lo cubre la garantía limitada de diez años para puertas de bañeras y de duchas de **KOHLER®**, que puede consultarse en [kohler.com/warranty](https://www.kohler.com/warranty). Comuníquese con el Centro de Atención al Cliente para obtener una copia impresa de los términos de la garantía.

# Herramientas y materiales

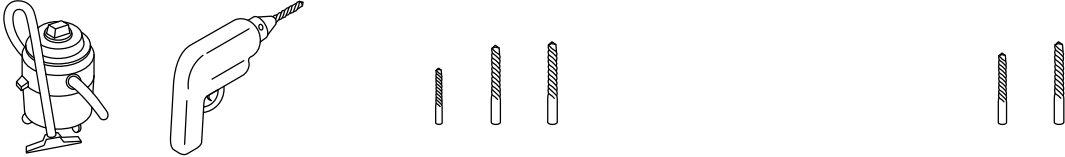
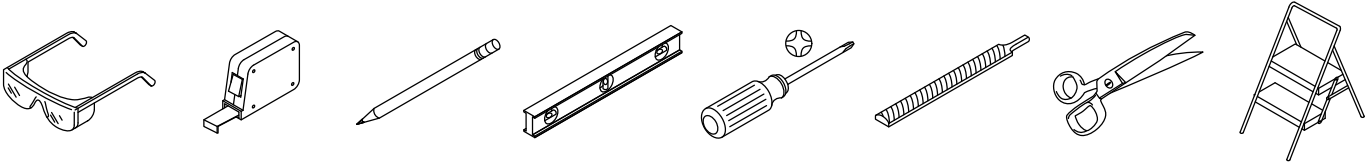

1/4 pulg, 5/16 pulg, 5/32 pulg Brocas para mampostería para azulejo: 9/64 pulg, 5/16 pulg



Juego de llaves hexagonales, estándar y métricas Sierra de 32 dientes/pulg Caja de ingletes



Caja de ingletes con sierra de corte de aluminio (se recomienda) Cinta de enmascarar Cinta de pintor

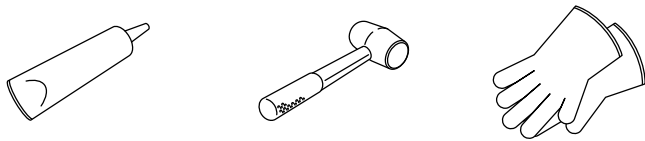









Sellador 100 % de silicona Mazo de goma Guantes de protección

**Más:**

- Mesa o superficie plana elevada
- Cortador de PVC

## Antes de comenzar

---

-  **AVISO: Riesgo de lesiones graves.** Daños anteriores a la instalación pueden ocasionar que el vidrio se quiebre en pedazos. Antes de hacer la instalación, revise el vidrio y todas las piezas para ver si han sufrido daños.
-  **AVISO: Riesgo de lesiones graves.** Si la instalación se hace de manera incorrecta, el vidrio podría quebrarse en pedazos. Siga todas las instrucciones de instalación.
-  **AVISO: Riesgo de lesiones graves.** No intente recortar el vidrio templado. El vidrio templado se quiebra en pedazos al tratar de recortarlo.
-  **AVISO: Riesgo de sufrir lesiones graves.** Los paneles de puerta de la ducha podrían quebrarse en pedazos. Revise con regularidad el vidrio y todas las piezas para ver si han sufrido daños, si algo falta o si hay piezas sueltas.
-  **AVISO: Riesgo de lesiones graves.** Siempre use anteojos de seguridad al cortar y al taladrar.
-  **PRECAUCIÓN: Riesgo de sufrir lesiones personales.** El vidrio templado no debe hacer contacto con superficies duras, ya que podría quebrarse en pedazos. No toque el borde de un panel de vidrio templado con herramientas ni con ningún otro objeto duro.
-  **PRECAUCIÓN: Riesgo de ocasionar daños a la propiedad.** Para evitar daños ocasionados por el agua, verifique que la base de la ducha quede plana y nivelada.
-  **PRECAUCIÓN: Riesgo de sufrir lesiones personales.** Use guantes de seguridad y mangas largas cuando instale la puerta.

**¡IMPORTANTE!** Esta puerta está diseñada para paredes que estén hasta 3/8" (10 mm) de estar a plomo. Verifique que el área a la que se vaya a fijar la puerta esté a menos de 3/8" (10 mm) de estar a plomo. Es posible que la puerta no funcione correctamente si la pared está fuera de plomo más de 3/8" (10 mm).

**¡IMPORTANTE!** Deje este manual para el usuario final. Lea todas las instrucciones antes de instalar o usar este producto.

**¡IMPORTANTE!** No retire los protectores esquineros de los paneles de puerta, mientras no se hayan instalado estos paneles.

Cubra el desagüe con cinta de enmascarar para evitar perder piezas pequeñas.

Identifique todas las piezas antes de la instalación. Revise que no estén dañadas.

Su nueva puerta se puede instalar para abrir hacia la derecha o hacia la izquierda. El panel pivotante debe ser instalado en el mismo lado de la ducha donde se encuentra la cabeza de ducha.

Verifique que haya un mínimo de 3" (76 mm) de espacio libre sobre la puerta de la ducha.

Para evitar daños, durante la instalación proteja el fondo de la ducha con una lona.

Siga las instrucciones para aplicar sellador 100 % de silicona a la puerta. Si se sellan áreas distintas a las que se indican en las instrucciones de instalación, podrían ocasionarse fugas.

Se requieren 2 personas para hacer esta instalación.

El panel fijo debe ser instalado en el lado opuesto a la cabeza de ducha.

# Identificación de piezas

ES

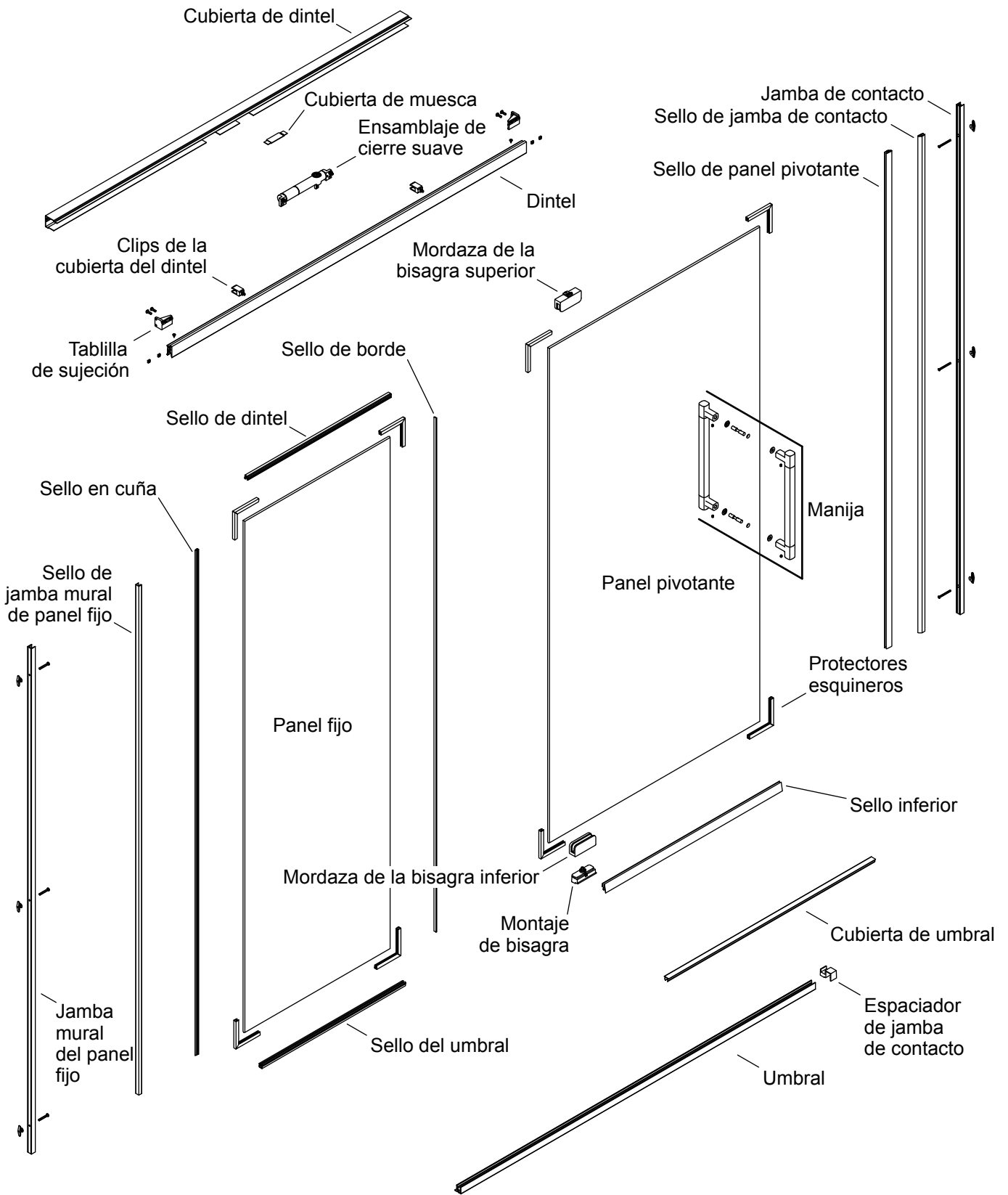

# Lista de piezas

E  
S



Dintel (cant. 1)

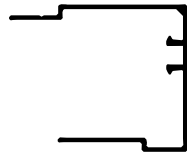

Cubierta del dintel (cant. 1)



Umbral (cant. 1)

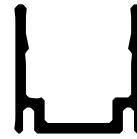

Jamba mural del panel fijo (cant. 1)



Sello de jamba mural del panel fijo (cant. 1)

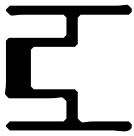

Jamba de contacto (cant. 1)

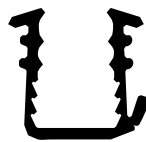

Sello de umbral/dintel (cant. 2)



Sello inferior (cant. 1)



Cubierta del umbral (cant. 1)



Sello en cuña (cant. 1)



Sello de jamba de contacto (cant. 1)



Sello de panel pivotante (corto) (cant. 1)



Sello de borde (cant. 1)



Panel fijo (cant. 1)

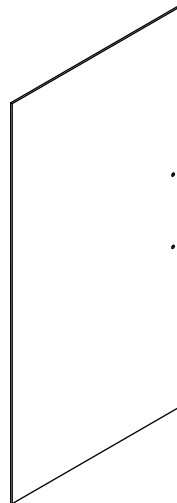

Panel pivotante (cant. 1)

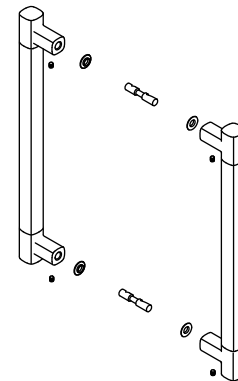

Ensamblaje de manija (cant. 1)

# Lista de piezas (continuación)

ES



Clip de cubierta de dintel (cant. 2)



Anclaje de pared (cant. 10)



Tornillo 8-18 x 1-1/2 pulg (cant. 7)



Tablilla de sujeción izquierda (cant. 1)



Tablilla de sujeción derecha (cant. 1)



Tornillo 8-18 x 2 pulg (cant. 3)



Tornillos autorroscantes #8 x 3/8 pulg (cant. 2)

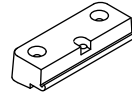

Montaje de bisagra (cant. 1)

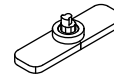

Base de bisagra inferior (cant. 1)

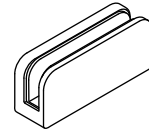

Mordaza de bisagra inferior (cant. 1)

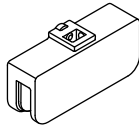

Mordaza de bisagra superior (cant. 1)

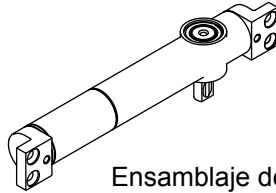

Ensamblaje de cierre suave (cant. 1)



Tuerca cuadrada M5 (cant. 10)



M5 x 16 mm (cant. 4)



#10-24 x 3/4 pulg (cant. 1)



M5 x 20 mm (cant. 2)



#12-24 x 3/4 pulg (cant. 2)



M5 x 20 mm (cant. 4)

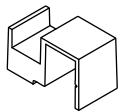

Espaciador de jamba de contacto (cant. 1)

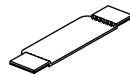

Cubierta de muesca (cant. 1)

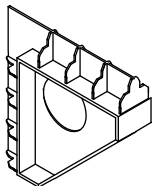

Herramienta de alineación (cant. 1)

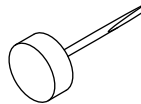

Herramienta de ajuste de velocidad (cant. 1)

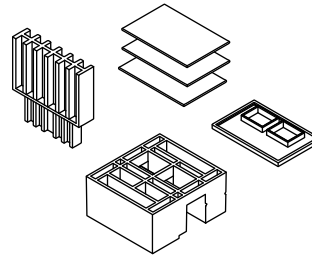

Bloque de instalación y piezas (cant. 1)

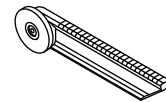

Herramienta de instalación de sello en cuña (cant. 1)



# 1. Confirme la compatibilidad de la base de la ducha o el reborde de la bañera con las paredes

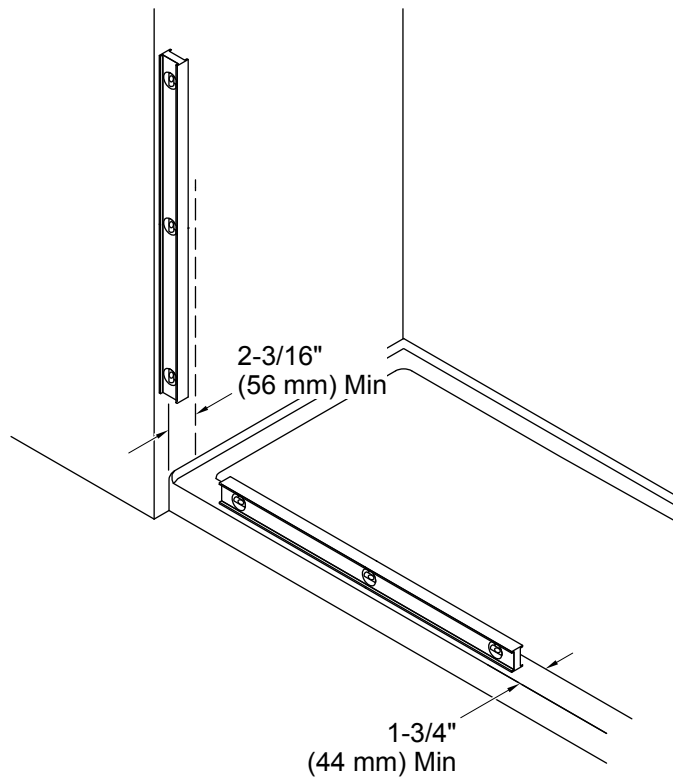

**¡IMPORTANTE!** Para asegurar la alineación y el funcionamiento correctos, confirme que la base de la ducha o el reborde de bañera y las paredes cumplan los siguientes requisitos. No instale la puerta si no se cumplen estos requisitos.

Debe haber por lo menos 2-3/16" (56 mm) de superficie plana en las paredes de la ducha o de la bañera.

Debe haber por lo menos 1-3/4" (44 mm) de superficie plana en la base de la ducha o en el reborde de la bañera.

Las paredes deben estar a menos de 3/8" (10 mm) de estar a plomo.

La base de la ducha o el reborde de bañera deben estar planos y nivelados entre las paredes.

## Determine la posición de la puerta

ES

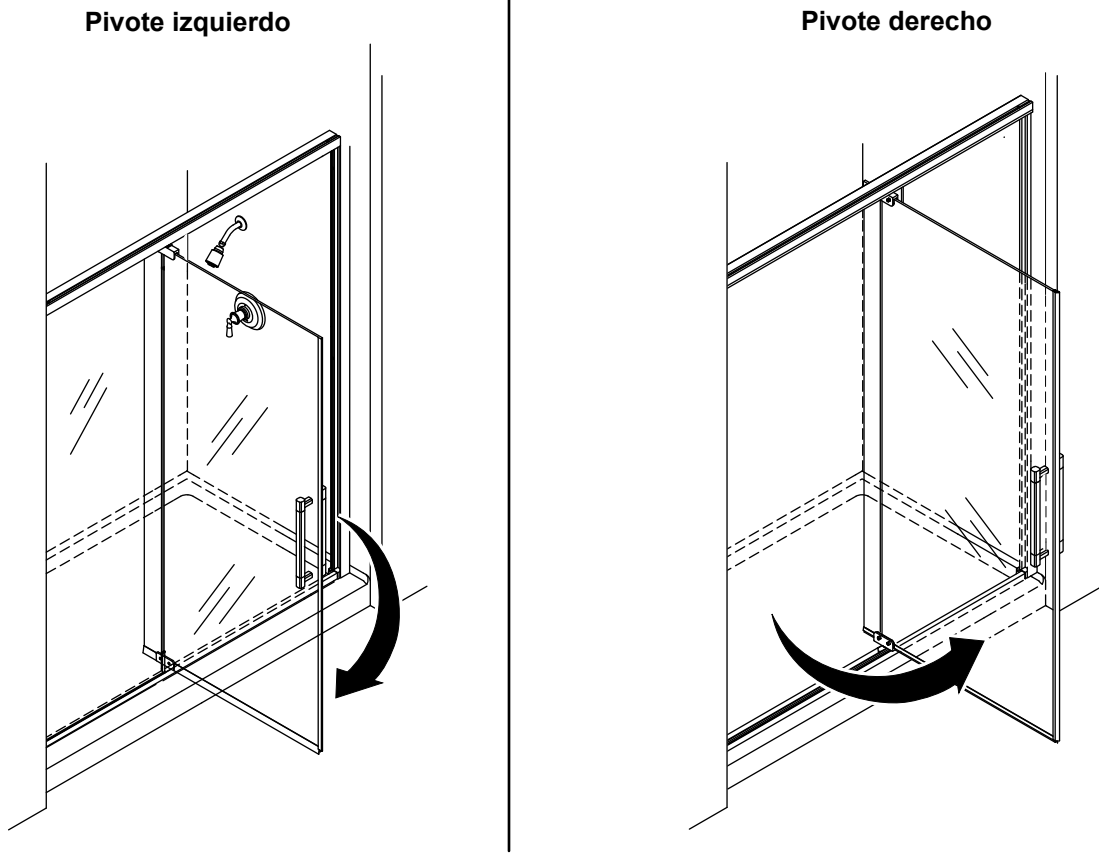

**¡IMPORTANTE!** En los pasos de instalación se muestra una configuración de pivote izquierdo, a menos que se indique lo contrario.

- Determine si la puerta va a ser instalada con pivote izquierdo o derecho.
- El panel pivotante debe ser instalado en el mismo lado de la ducha donde se encuentra la cabeza de ducha. Si esto no es posible, comuníquese con el Centro de Atención al Cliente.

## 2. Mida y recorte el umbral

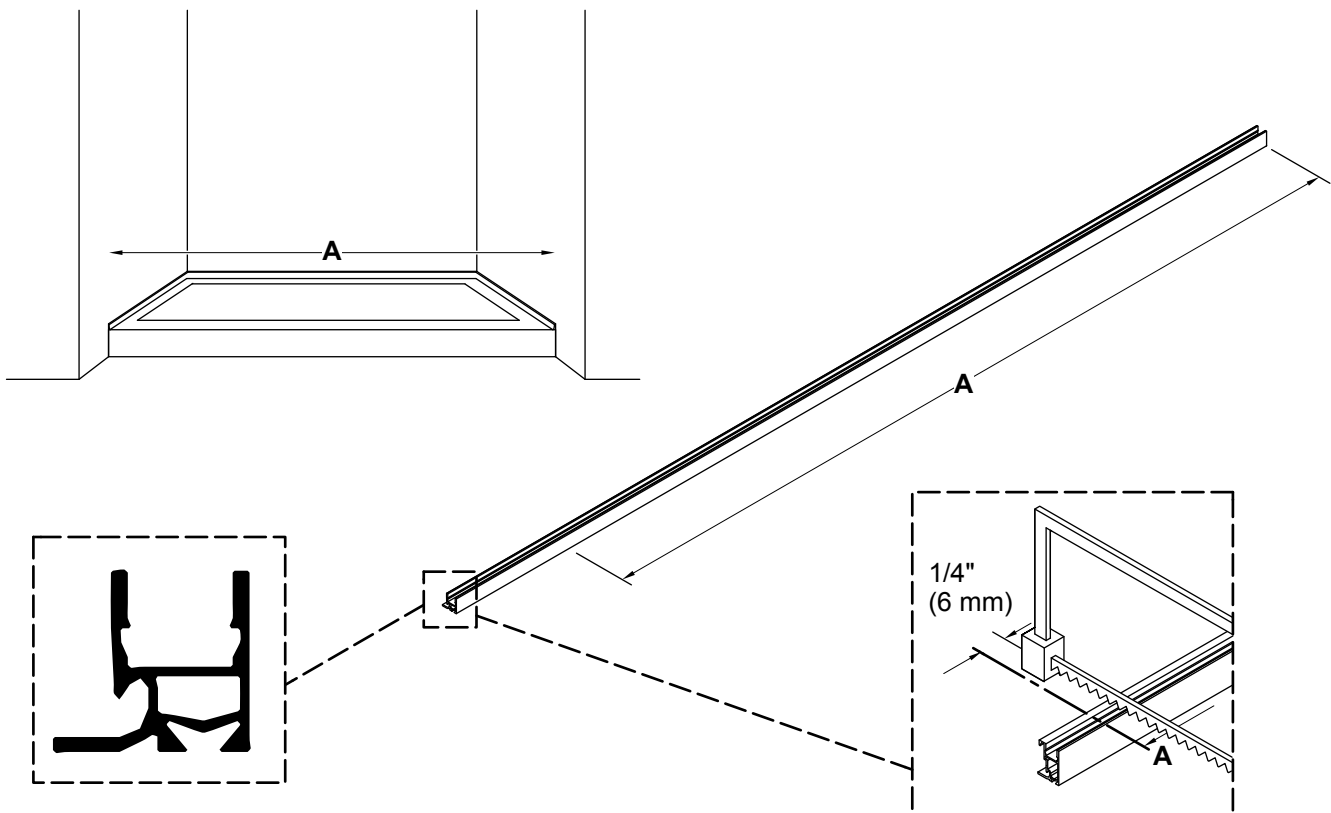

**⚠ AVISO: Riesgo de lesiones graves.** Siempre use anteojos de seguridad al cortar y al taladrar.

- Proteja la superficie de la ducha con una lona.
- Mida la distancia "A" entre las paredes de la ducha, y marque la distancia en el umbral.
- Reste 1/4" (6 mm) a partir de la marca "A", y haga una segunda marca en el umbral, como se indica.
- Recorte el umbral en la línea marcada, y lime todos los bordes ásperos.

### 3. Coloque el umbral en su lugar

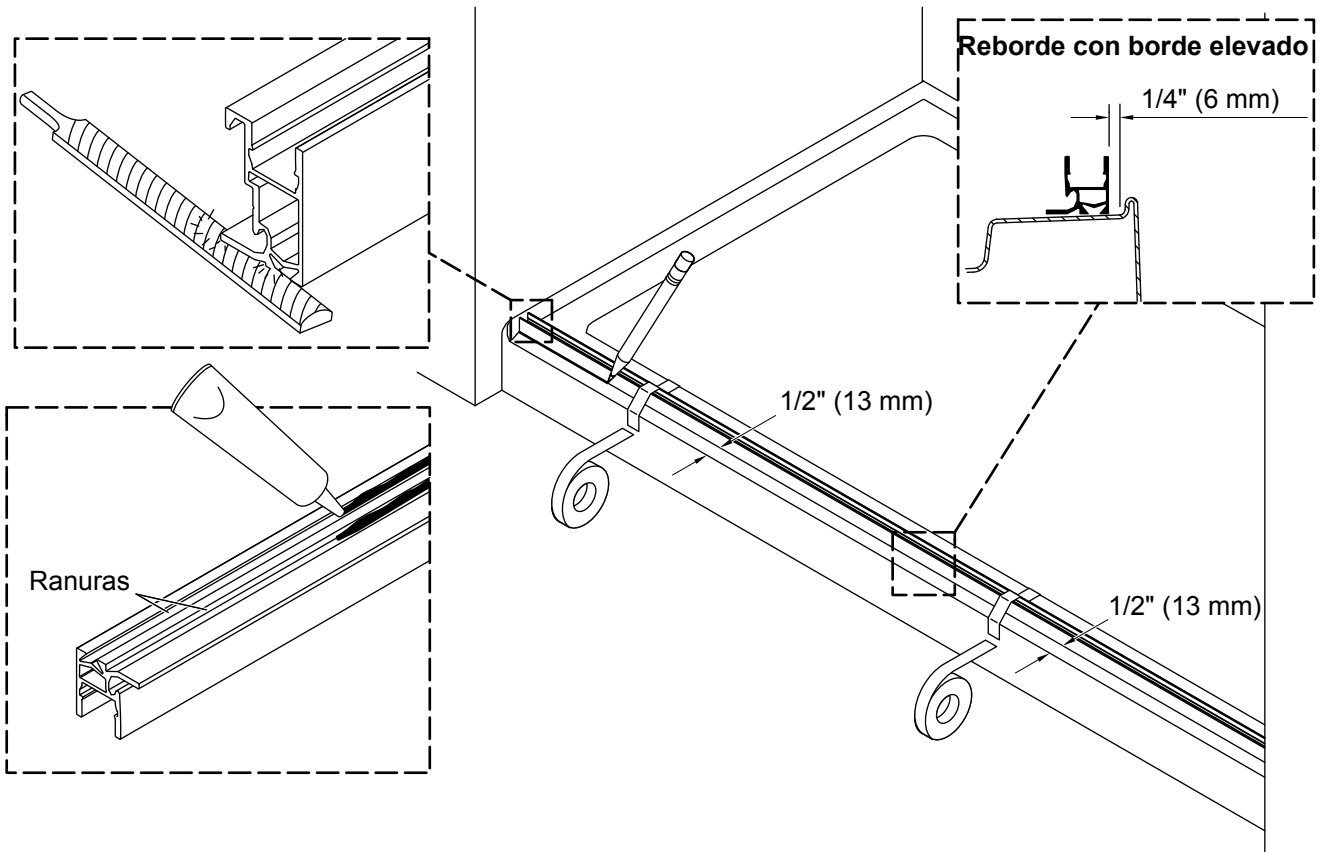

**AVISO:** El umbral debe quedar asentado sobre una superficie plana.

- De ser necesario, lime los extremos del umbral para que se ajusten a las paredes de la ducha. Con una moneda iguale y transfiera el radio de cada esquina.
- Si el reborde de la base de la ducha o de la bañera es plano:** Coloque el umbral a 1/2" (13 mm) del reborde delantero de la base de la ducha o de la bañera, a todo su largo, y marque el lugar.
- Si el reborde de la base de la ducha o de la bañera tiene un borde elevado:** Alinee el umbral a 1/4" (6 mm) a partir de la parte posterior del borde elevado a todo su largo, y marque este lugar.
- Aplique sellador 100 % de silicona dentro de las ranuras en la parte inferior del umbral.
- Cambie de posición el umbral al lugar marcado previamente. Verifique que el umbral quede al ras contra la pared del panel fijo. Sostenga con firmeza el umbral en su lugar con cinta de enmascarar.

## 4. Instale la jamba mural del panel fijo

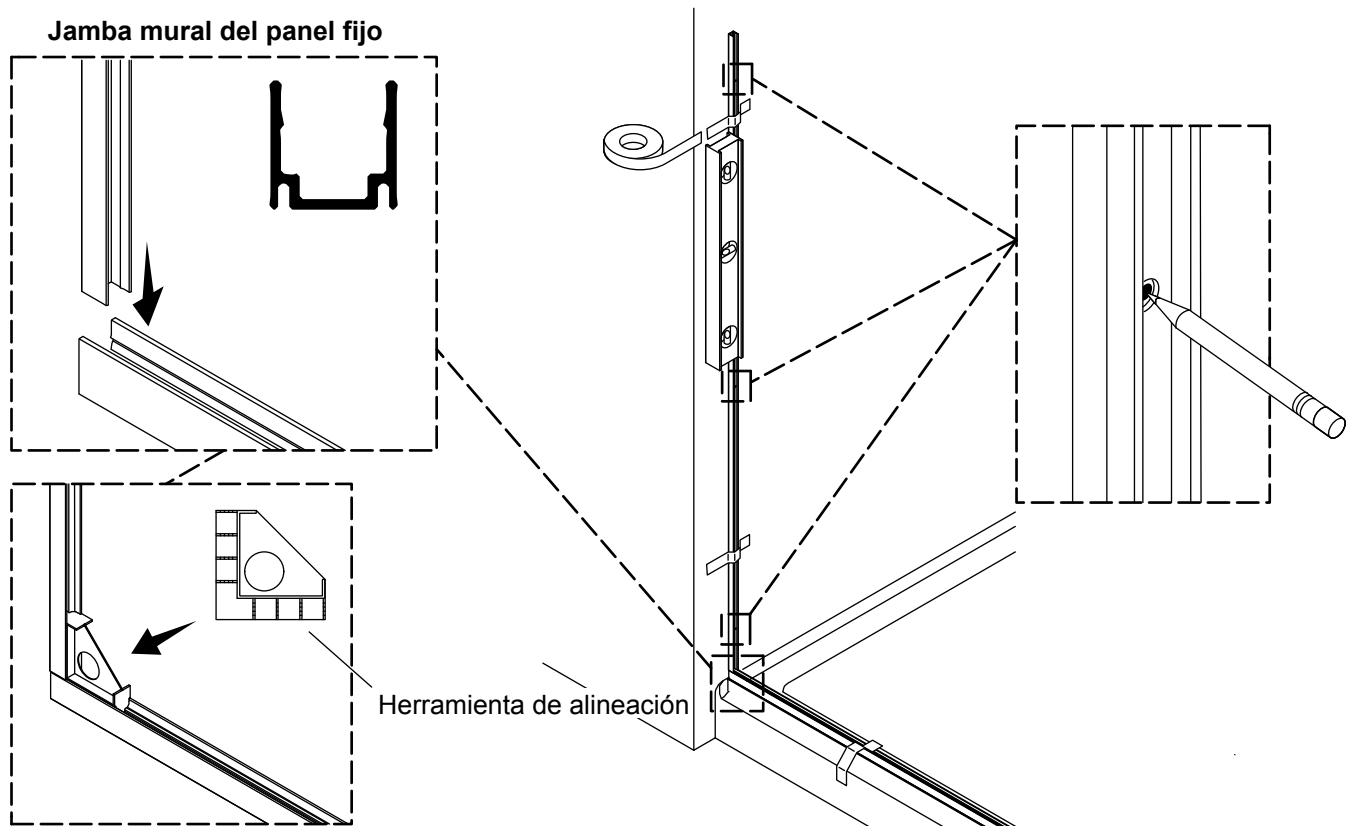

**¡IMPORTANTE!** La jamba mural del panel fijo debe quedar al ras contra el umbral y la pared.

- Coloque la jamba mural del panel fijo sobre el umbral, contra la pared.
- Deslice la herramienta de alineación hacia dentro del umbral y de la jamba mural del panel fijo.
- Coloque a plomo la jamba mural del panel fijo.
- Pegue bien la jamba mural del panel fijo en su lugar con cinta de enmascarar, y marque su lugar.
- Verifique que el umbral quede alineado con el lugar previamente marcado.
- Con un lápiz, marque el lugar para los orificios de anclaje en la jamba mural del panel fijo.
- Retire la jamba mural del panel fijo y colóquela a un lado.

## 5. Instale la jamba mural del panel fijo

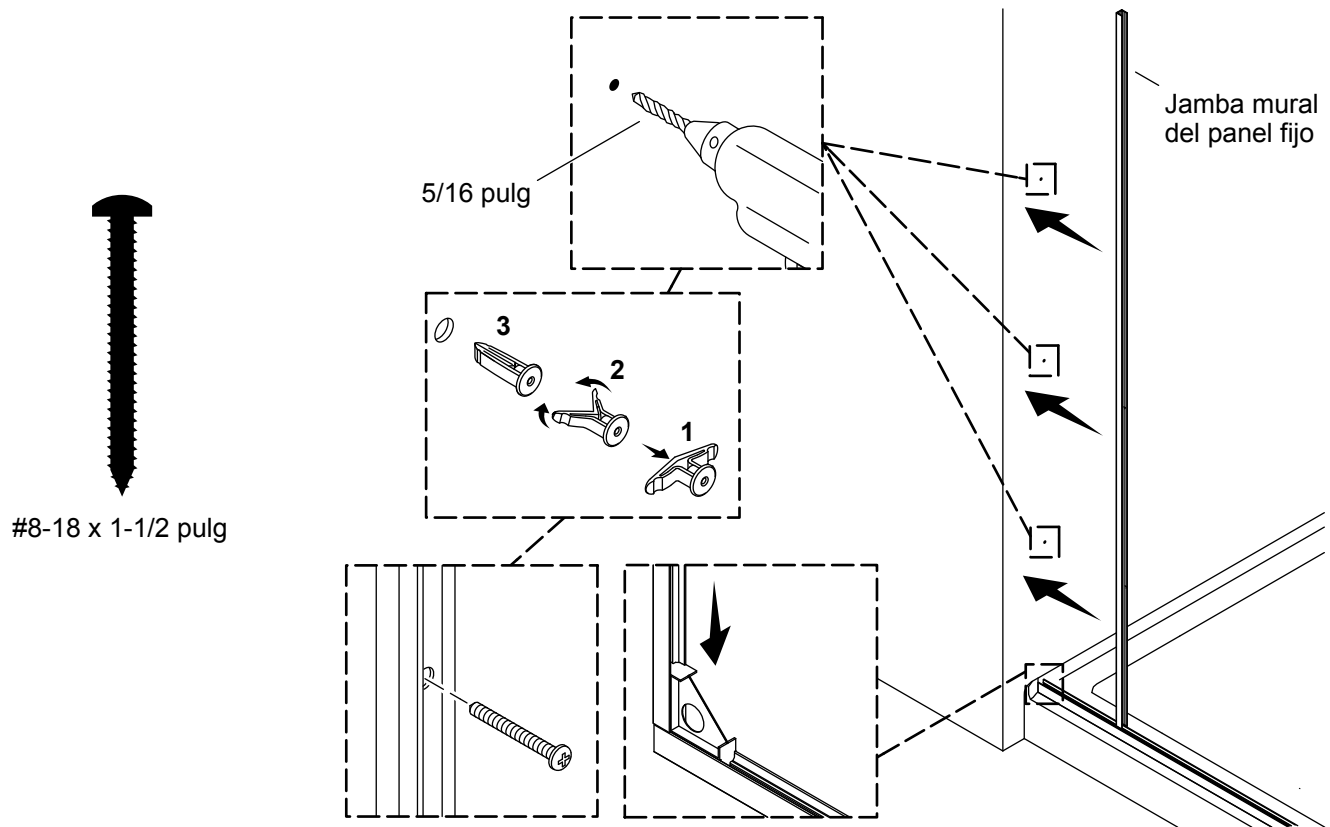

- Con la broca de 5/16 pulg taladre un orificio en cada uno de los lugares marcados. En paredes de azulejo use una broca para mampostería.
- Instale los anclajes de pared que se incluyen. De ser necesario, dé golpes ligeros a los anclajes hasta que queden al ras contra la pared.
- Limpie por completo la base de la ducha y las paredes.
- Vuelva a colocar la jamba mural del panel fijo, alineada con los orificios de anclaje. Coloque la herramienta de alineación en el umbral y en la jamba mural del panel fijo. Verifique que la jamba mural del panel fijo esté a plomo.
- Fije la jamba mural del panel fijo con 3 tornillos #8-18 x 1-1/2 pulg.

## 6. Marque la pared para alinear las tabillas de sujeción

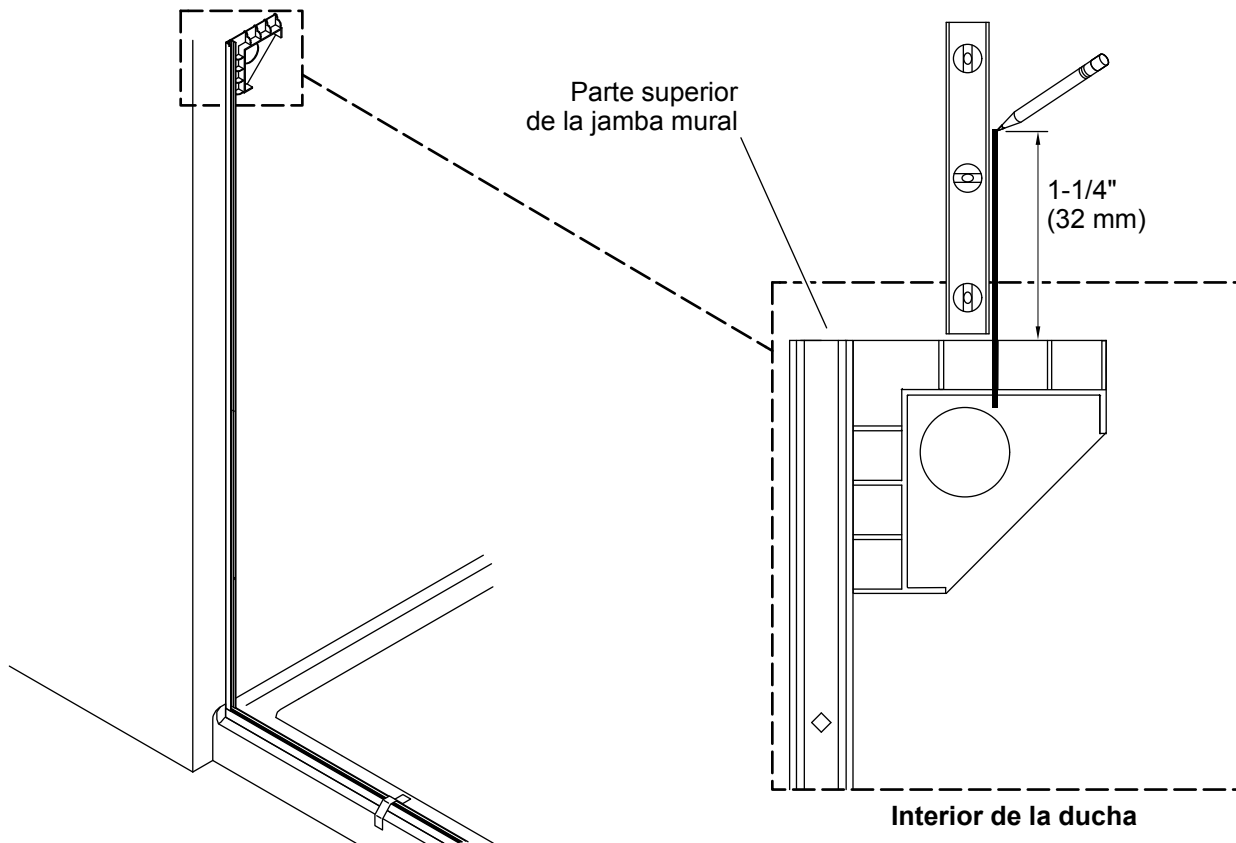

- Alinee la herramienta de alineación con la parte superior de la jamba mural del panel fijo.
- Con un lápiz marque la pared en la segunda cresta de la herramienta de alineación.
- Con un nivel y un lápiz, en la pared marque una línea a plomo de aproximadamente 1-1/4" (32 mm) a lo largo del nivel.

## 7. Instale el sello de la jamba mural del panel fijo

ES

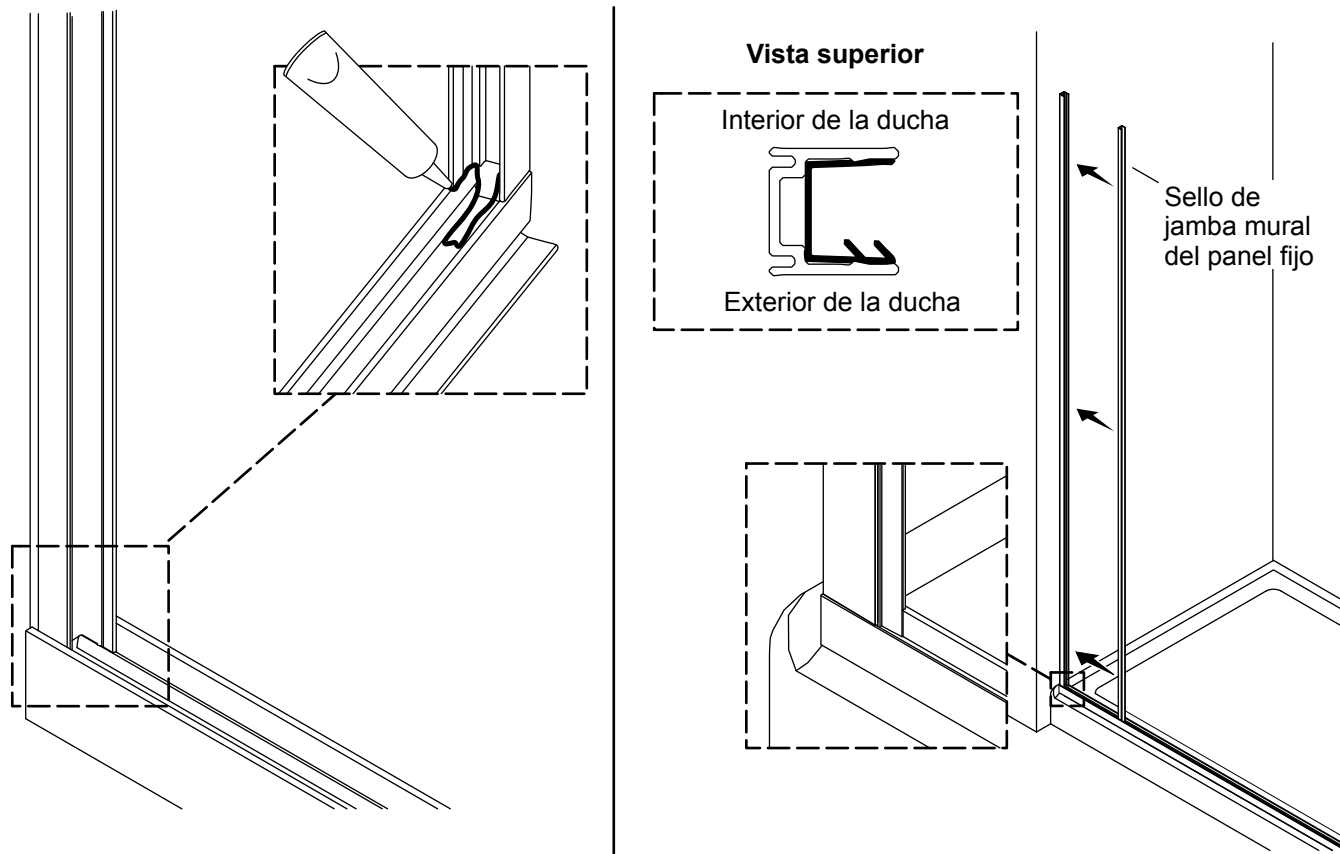

**NOTA:** El sello de la jamba mural del panel fijo sobresale por abajo, hacia dentro de la canaleta en el umbral.

- Aplique sellador 100 % de silicona a lo largo de la parte inferior del umbral y en la unión entre el umbral y la jamba mural del panel fijo, como se indica.
- Introduzca el sello de la jamba mural del panel fijo en la jamba mural del panel fijo, como se indica. El sello de la jamba mural del panel fijo sobresaldrá de la parte inferior de la jamba mural del panel fijo y se ajustará bien contra la parte inferior del umbral.



## 8. Instale el sello del umbral

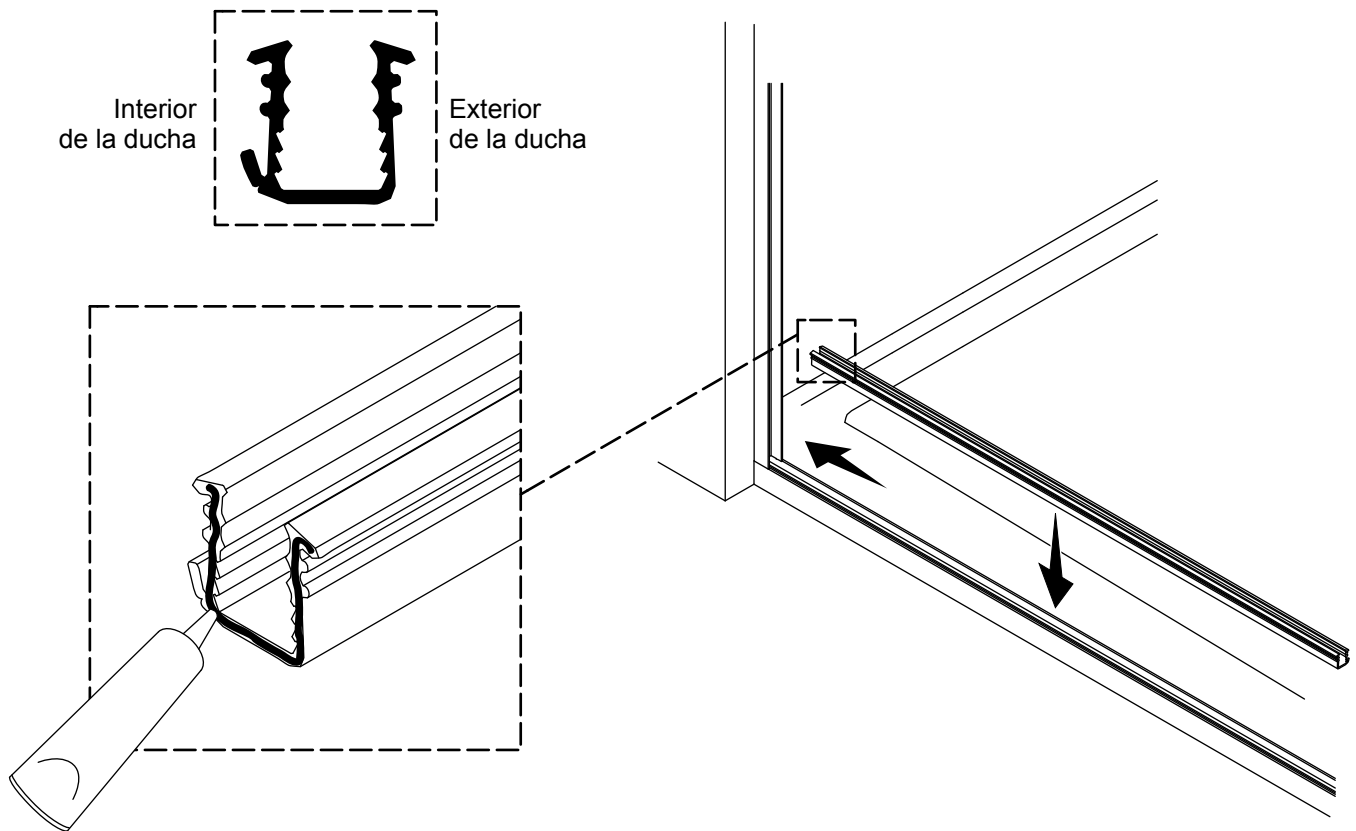

- Aplique sellador 100 % de silicona al extremo del sello del umbral que entrará en contacto con la jamba mural del panel fijo.
- Coloque el sello del umbral dentro del umbral.
- Deslice el sello del umbral hacia la jamba mural del panel fijo.
- Verifique que la silicona esté en contacto con la jamba mural del panel fijo.

## 9. Prepare el panel pivotante

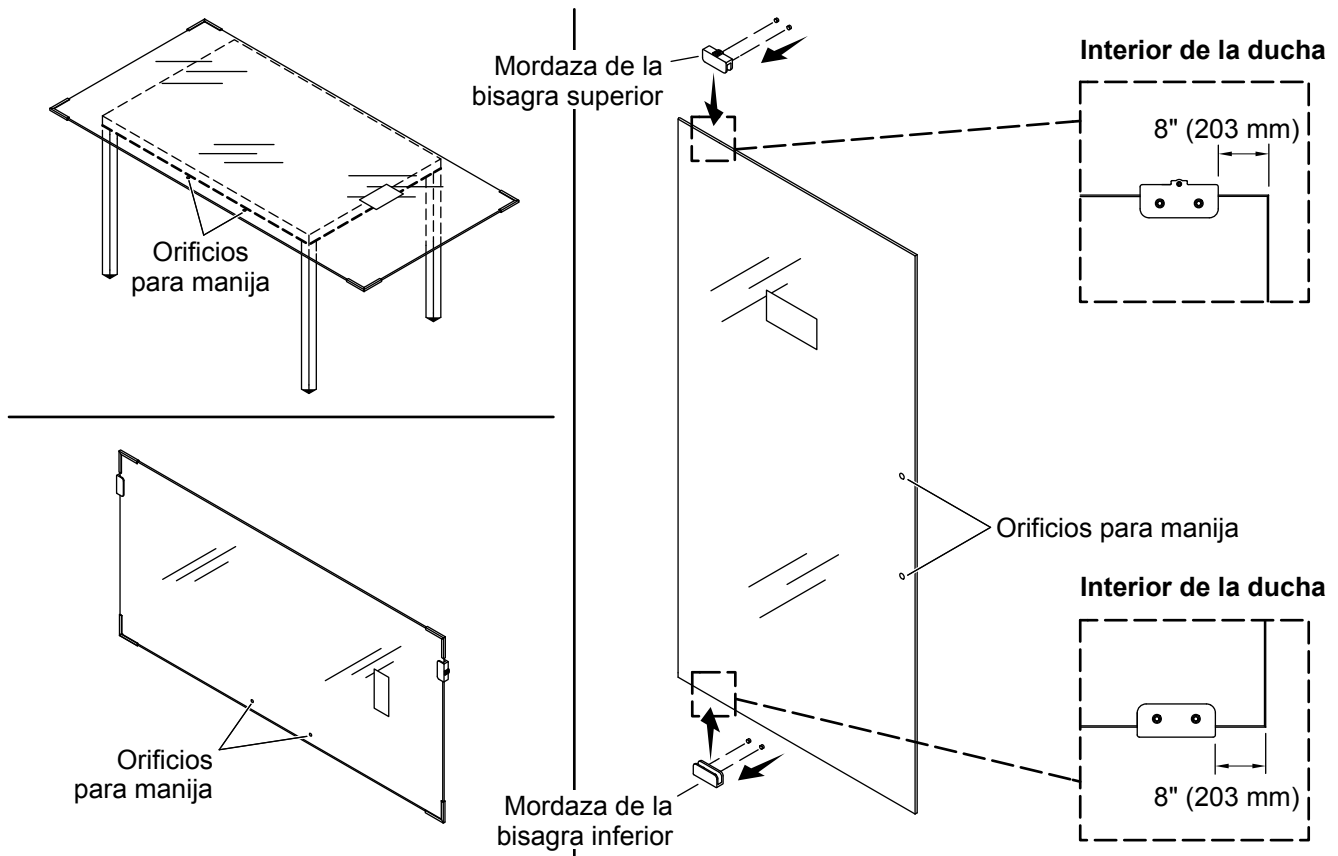

**⚠ PRECAUCIÓN: Riesgo de sufrir lesiones personales.** Se recomienda que 2 personas realicen este paso. No retire los protectores esquineros del panel pivotante.

**⚠ PRECAUCIÓN: Riesgo de ocasionar daños a la propiedad.** No gire el panel de vidrio colocándolo sobre alguna de sus esquinas.

**¡IMPORTANTE!** Ahora prepare el panel pivotante. Si el panel fijo y el dintel ya están instalados, es difícil colocar en su lugar el panel pivotante dentro de la bañera o de la ducha.

**¡IMPORTANTE!** Verifique que los tornillos de las mordazas de bisagra queden de cara al interior de la ducha. Verifique que etiqueta en el panel pivotante quede hacia el exterior de la ducha.

- Si hay disponible una mesa:** Con cuidado coloque el panel pivotante sobre una mesa, con la etiqueta del vidrio hacia abajo.
- Si no hay disponible una mesa:** Coloque con cuidado el panel pivotante sobre una superficie suave, con los orificios para la manija en la parte inferior, como se indica. Verifique que la etiqueta engomada en el vidrio quede hacia fuera.
- Ensamble las mordazas de bisagra, sin apretarlas.
- Deslice las mordazas de bisagra en el vidrio a que queden a 8" (203 mm) del borde. Apriete los tornillos de las mordazas de bisagra. Verifique que las mordazas de bisagra no se muevan.
- Coloque el panel pivotante en la ducha. Verifique que la mordaza de la bisagra inferior quede en la parte inferior.
- Verifique que los tornillos de las mordazas de bisagra queden hacia el interior de la ducha.

## 10. Instale el panel fijo

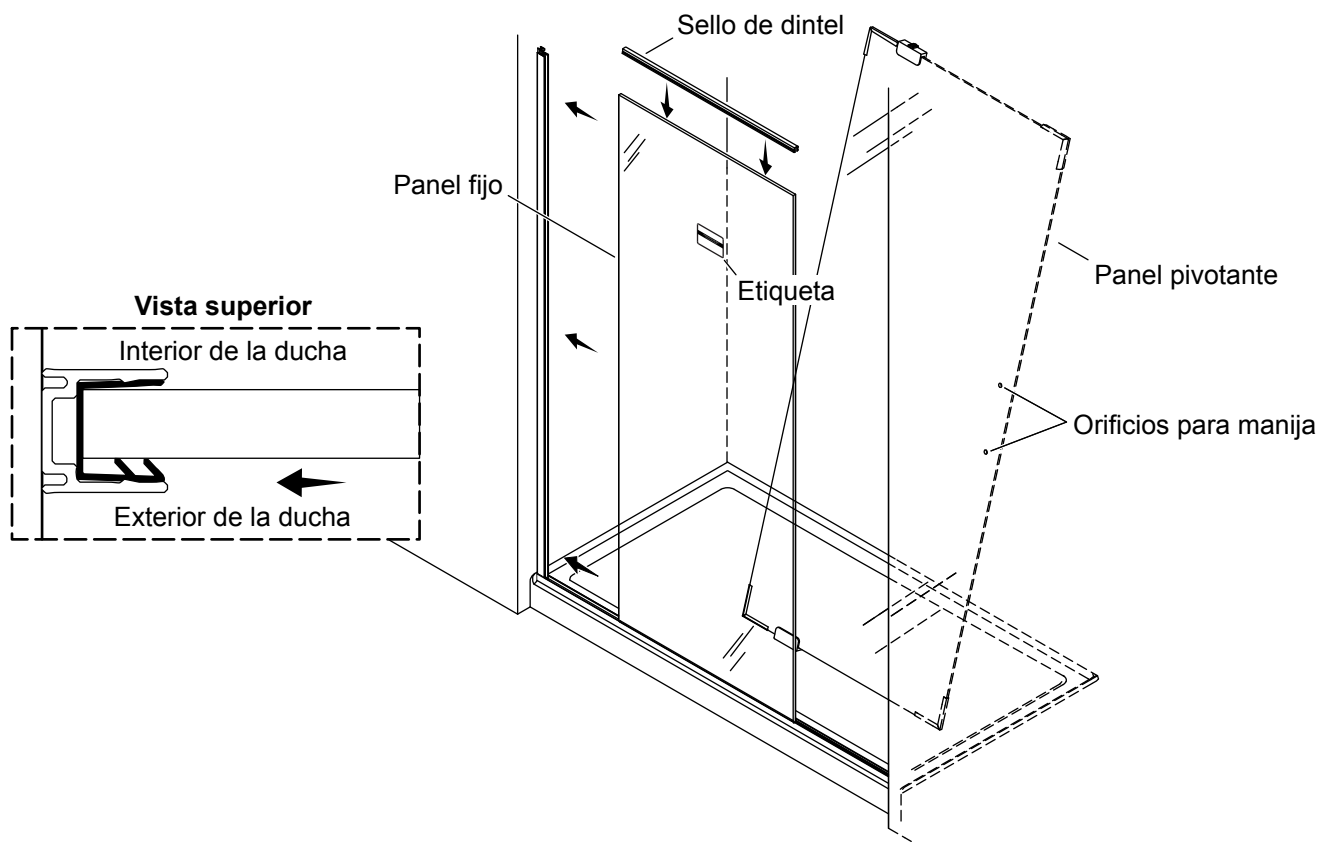

**⚠ PRECAUCIÓN: Riesgo de sufrir lesiones personales.** El vidrio templado puede estrellarse. Use mangas largas y ropa de protección para evitar sufrir lesiones en caso de que el vidrio se estrelle.

**⚠ PRECAUCIÓN: Riesgo de ocasionar daños al producto.** Deje los protectores esquineros en el panel pivotante hasta que el panel pivotante quede instalado. Verifique que la superficie de la ducha esté protegida con una lona.

**¡IMPORTANTE!** La etiqueta en el panel fijo debe quedar hacia el exterior de la ducha.

**NOTA:** El panel pivotante debe permanecer en el área de la ducha hasta llegar a la sección “Instale el panel pivotante”.

- Introduzca el panel fijo en el sello de la jamba mural del panel fijo y en el sello del umbral.
- Verifique que el panel fijo esté completamente asentado contra el sello del umbral y oprimido por completo contra el sello de la jamba mural del panel fijo.
- Instale el sello del dintel en la parte superior del panel fijo.

## 11. Instale el sello en cuña

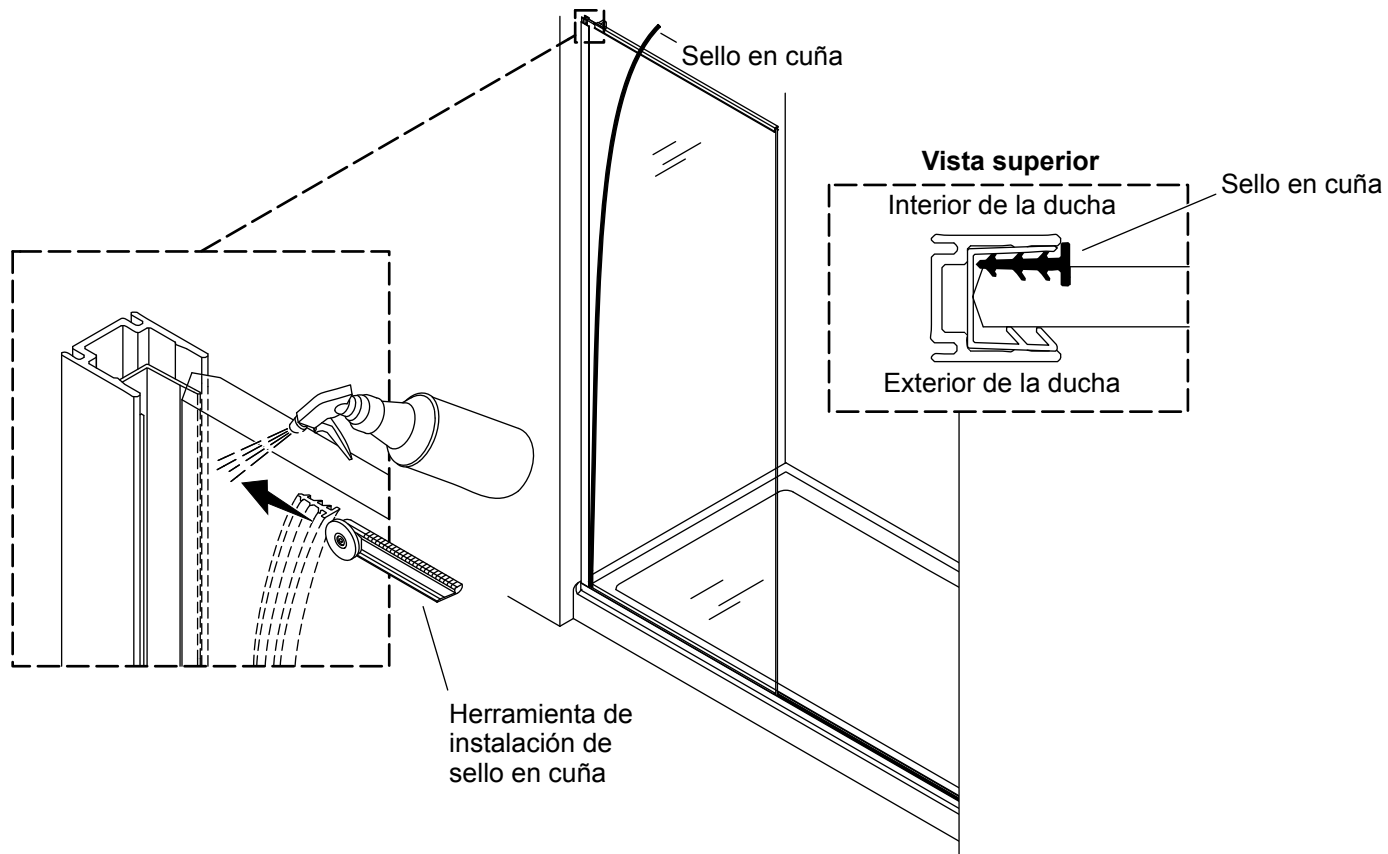

**⚠ PRECAUCIÓN: Riesgo de daños al producto.** No use objetos filosos para empujar los sellos en cuña a su lugar.

**NOTA:** Se puede usar agua para introducir más fácilmente el sello en cuña en el sello de la jamba mural del panel fijo.

- Comenzando por la parte inferior, empuje el sello en cuña por completo entre el sello de la jamba mural del panel fijo y el panel fijo, como se indica.
- Recorte el exceso de longitud del sello en cuña.

## 12. Marque la pared para alinear el dintel

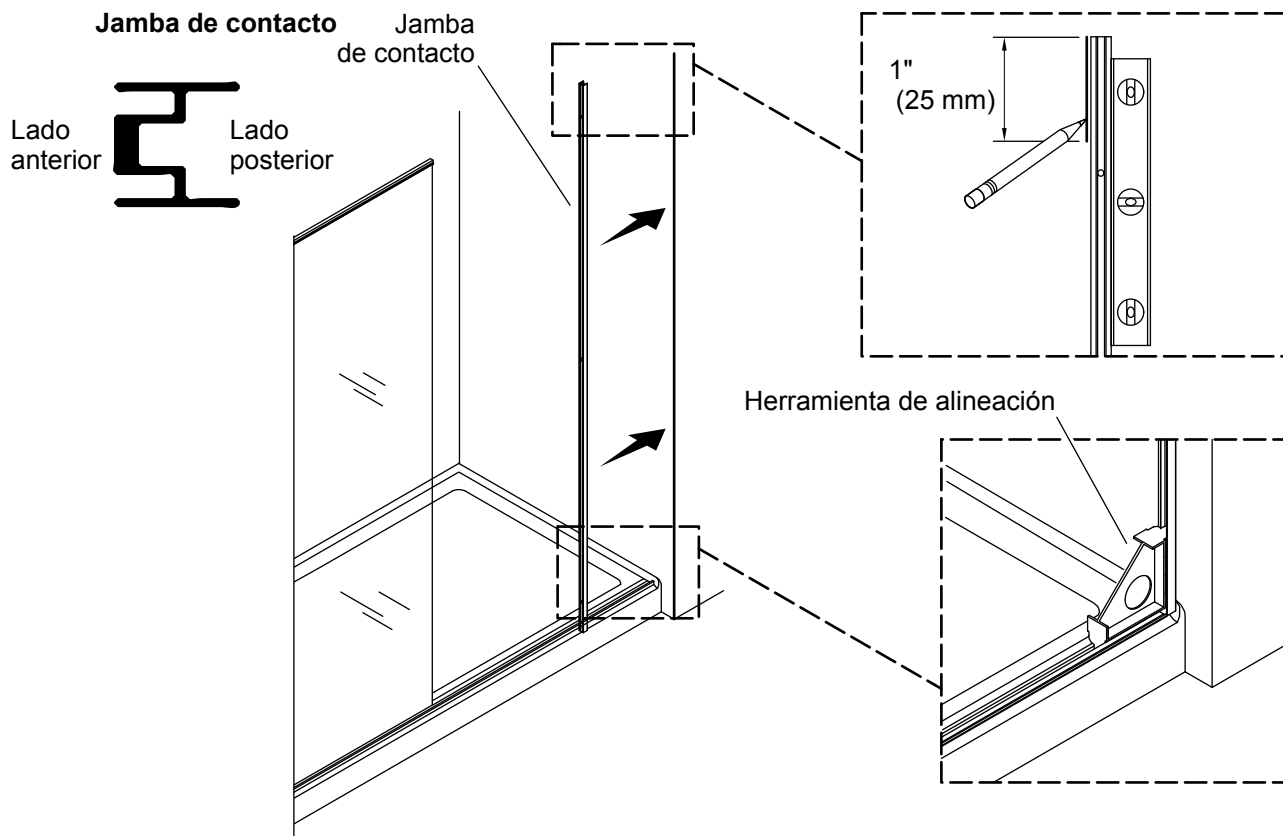

**NOTA:** Este NO es un paso de instalación. La jamba de contacto está siendo usada como borde recto para marcar un lugar al que se hará referencia en un paso más adelante.

- Coloque el lado delantero de la jamba de contacto contra la pared.
- Introduzca la herramienta de alineación en el umbral y en la jamba de contacto.
- Verifique que la jamba de contacto esté a plomo.
- Comenzando desde la parte superior de la jamba de contacto, con un lápiz dibuje una línea de aproximadamente 1" (25 mm) de largo.
- Retire la herramienta de alineación y la jamba de contacto.

### 13. Instale los clips de las cubiertas del dintel

ES

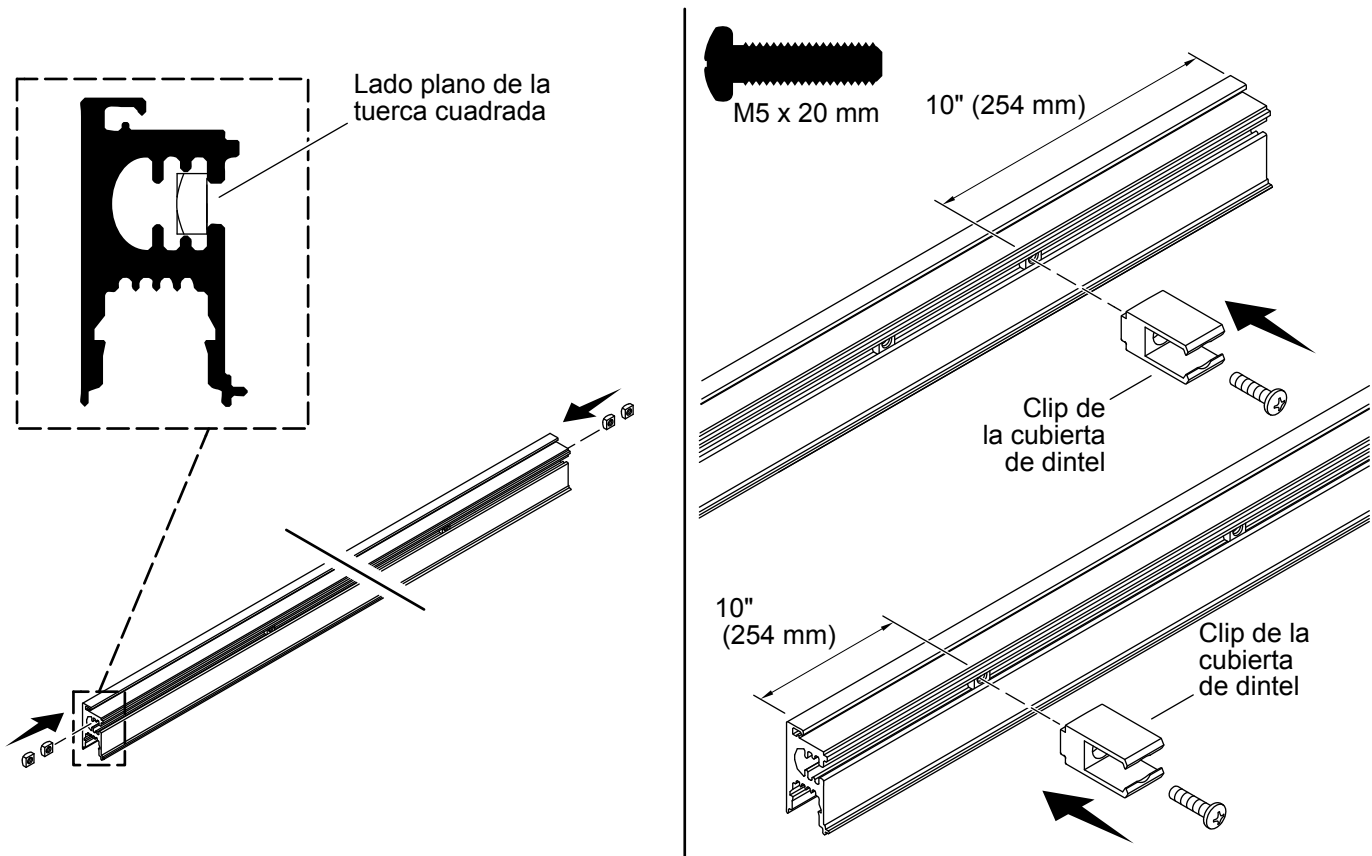

- Introduzca 4 tuercas cuadradas M5 en el dintel. Verifique que el lado plano de la tuerca quede hacia fuera.
- Instale, sin apretar, clips de las cubiertas del dintel en las tuercas cuadradas de más afuera con los tornillos M5 x 20 mm.
- Deslice hacia dentro los clips de las cubiertas del dintel ensamblados aproximadamente 10" (254 mm) del borde. Apriete los tornillos.

## 14. Una la cubierta del dintel al dintel

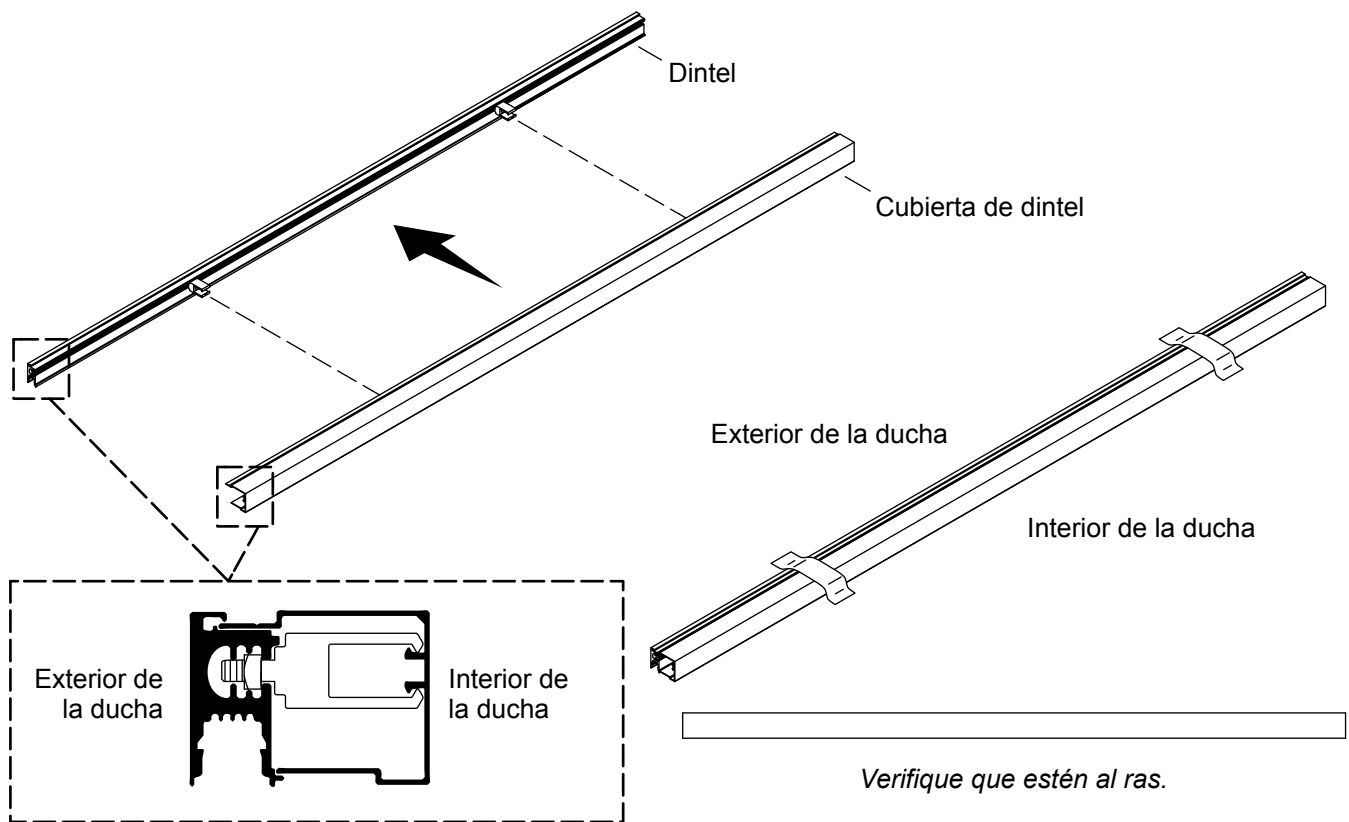

- Meta a presión la cubierta del dintel en los clips.
- Verifique que los extremos de la cubierta del dintel y el dintel estén al ras contra el lado del panel fijo.
- Para sostener la posición, envuelva el dintel y la cubierta del dintel con cinta de pintor.

## 15. Mida y recorte el dintel

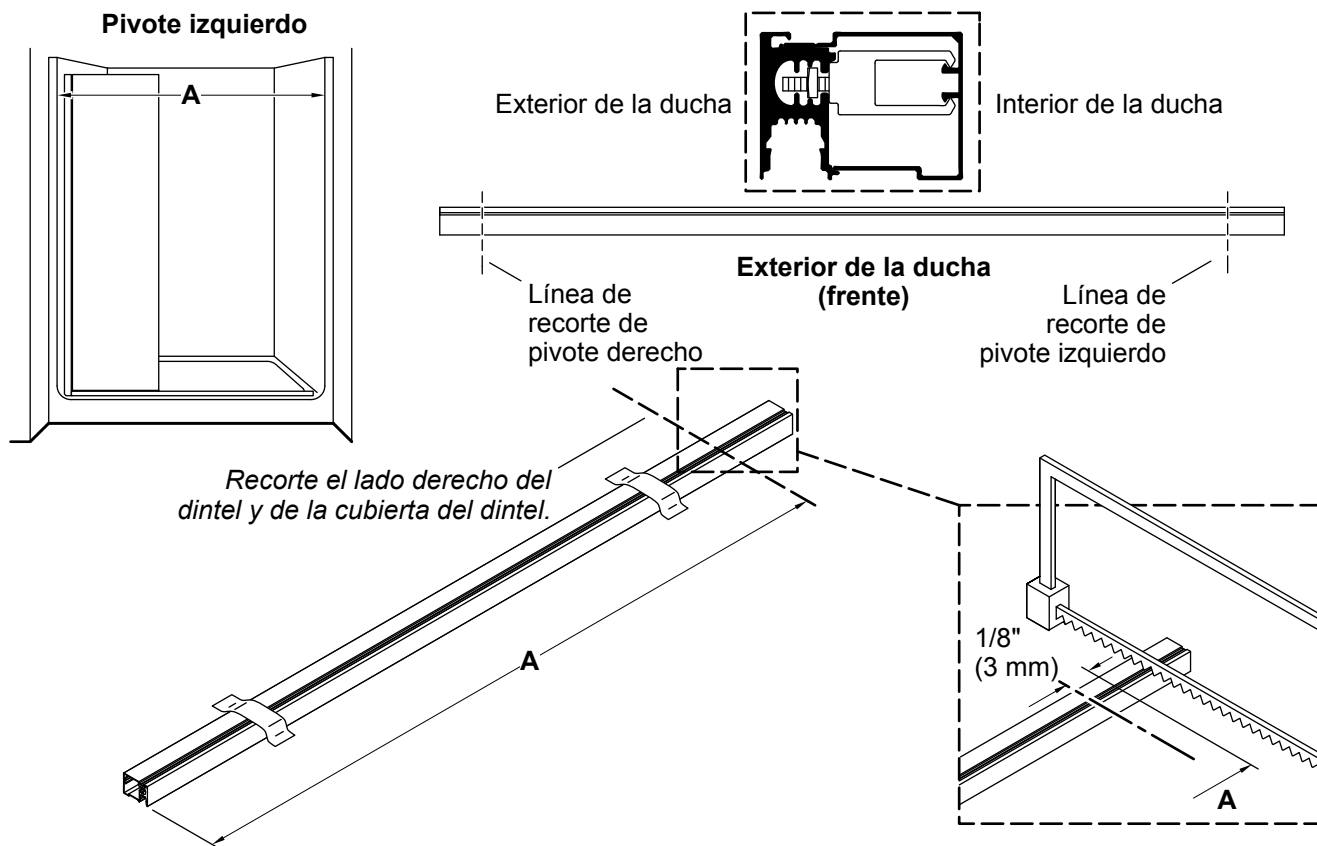

**NOTA:** Se muestra una configuración de puerta con pivote izquierdo.

- Proteja la superficie de la ducha con una lona.
- Mida la distancia "A" entre las paredes de la ducha a la altura del panel fijo, y marque esta distancia en el dintel.
- Reste 1/8" (3 mm) a partir de "A", y haga una segunda marca en el umbral, como se indica.
- Recorte el dintel y la cubierta del dintel en la línea marcada, y lime los bordes ásperos.



## 16. Taladre orificios guía en el dintel

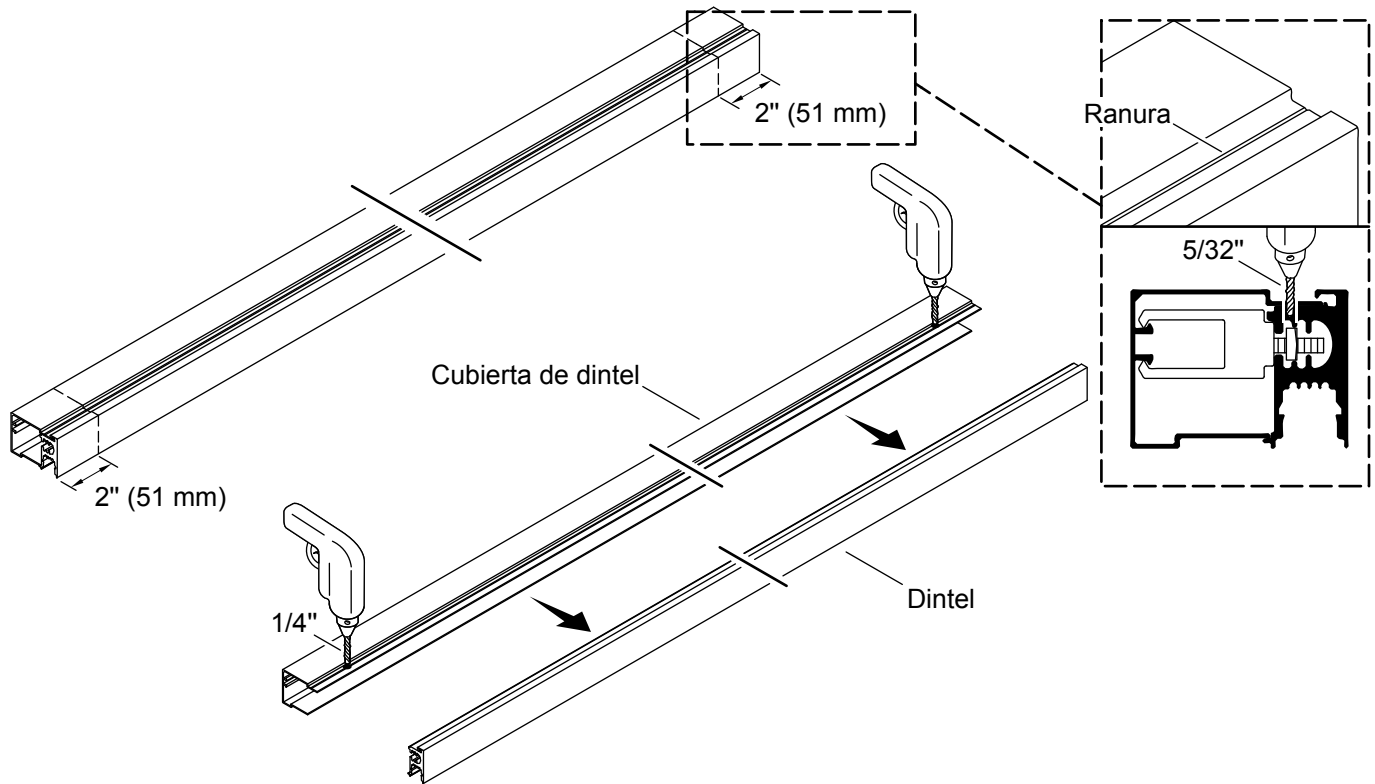

- Mida 2" (51 mm) desde cada uno de los extremos del dintel y marque el lugar en la ranura de la cubierta del dintel.
- Con una broca de 5/32 pulg, taladre un orificio en el lugar marcado a través tanto del dintel como de la cubierta del dintel. No taladre más allá de la canaleta en el dintel.
- Separe la cubierta del dintel del dintel.
- Con una broca de 1/4 pulg, agrande los orificios guía solo en la cubierta del dintel. **No agrande los orificios en el dintel.**

## 17. Ensamble las tablillas de sujeción en el dintel

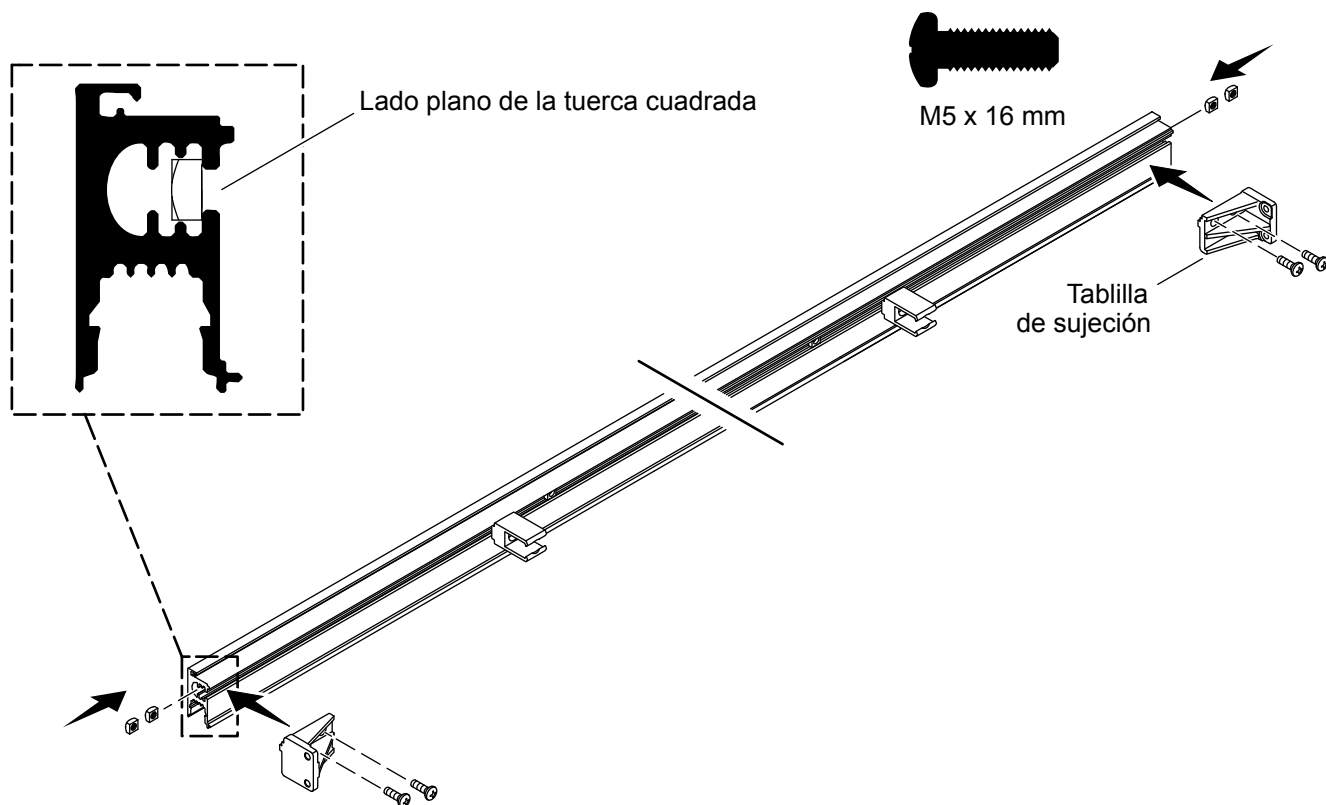

- Introduzca 2 tuercas cuadradas M5 adicionales en cada extremo del dintel. Verifique que los lados planos de las tuercas cuadradas queden hacia fuera.
- Alinee las tablillas de sujeción con las tuercas cuadradas e instale, sin apretar, las tablillas de sujeción al dintel con tornillos M5 x 16 mm.
- Verifique que las tablillas de sujeción ensambladas estén al ras con cada uno de los bordes del dintel. Apriete los tornillos.

## 18. Prepárese para instalar la tablilla de sujeción del panel fijo

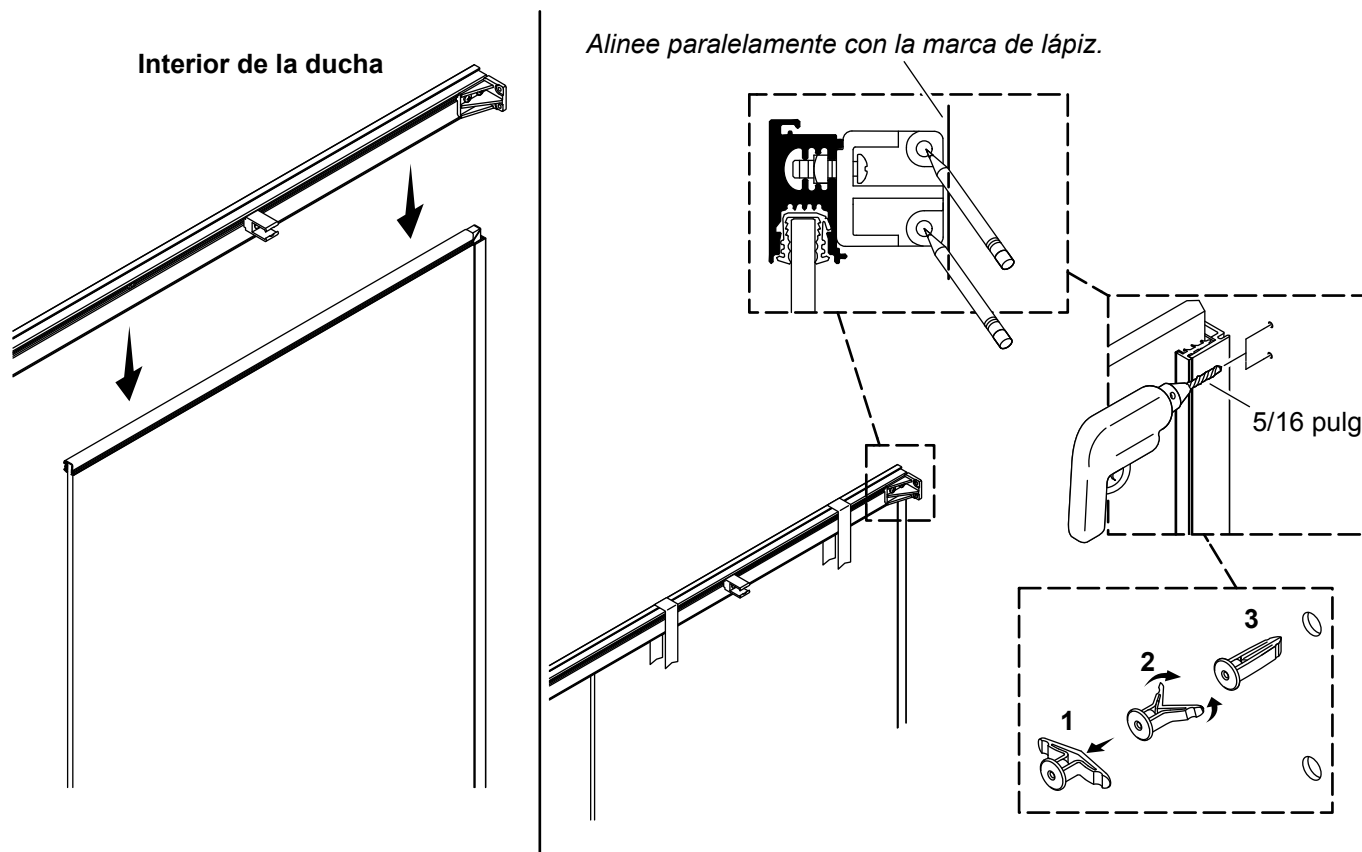

**⚠ PRECAUCIÓN: Riesgo de ocasionar daños a la propiedad.** El dintel podría caerse si no está bien sujeto. Se requieren 2 personas para hacer esta instalación.

- Desde el interior de la ducha coloque el dintel sobre el panel fijo. Verifique que el dintel asiente justo en el sello del dintel del panel fijo.
- Coloque la tablilla de sujeción de forma que quede alineada paralela con la marca hecha en la sección "[Marque la pared para alinear las tablillas de sujeción](#)".
- Con cinta de pintor fije el dintel al panel fijo.
- Afloje los tornillos de la tablilla de sujeción. Deslice la tablilla de sujeción al ras contra la pared. Apriete los tornillos de la tablilla de sujeción.
- Marque la pared para taladrar 2 orificios.
- Retire el dintel del panel fijo.
- Con una broca de 5/16 pulg, taladre 2 orificios guía e instale los anclajes de pared que se incluyen.
- Si se retira el sello del dintel con el dintel, vuelva a instalar el sello del dintel en el panel fijo.

## 19. Instale la tablilla de sujeción del panel fijo

ES

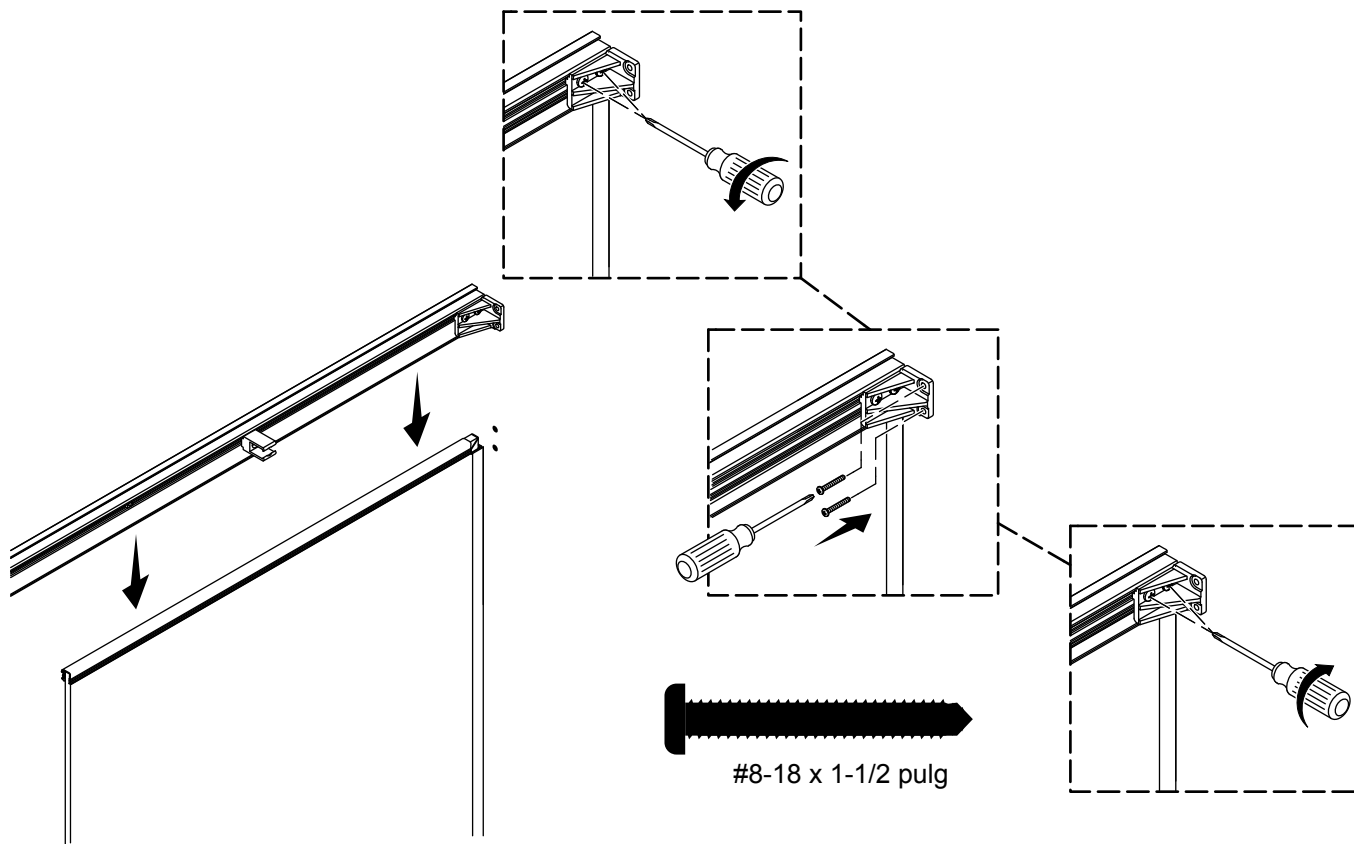

- Desde el interior de la ducha coloque el dintel sobre el panel fijo. Verifique que el dintel asiente justo en el sello del dintel del panel fijo.
- Afloje los tornillos que sostienen la tablilla de sujeción al dintel.
- Instale la tablilla de sujeción a la pared con los tornillos #8-18 x 1-1/2 pulg que se incluyen.
- Verifique que el dintel quede al ras contra la tablilla de sujeción, y apriete los 2 tornillos que fijan la tablilla de sujeción al dintel.

## 20. Prepárese para instalar la tablilla de sujeción del panel pivotante

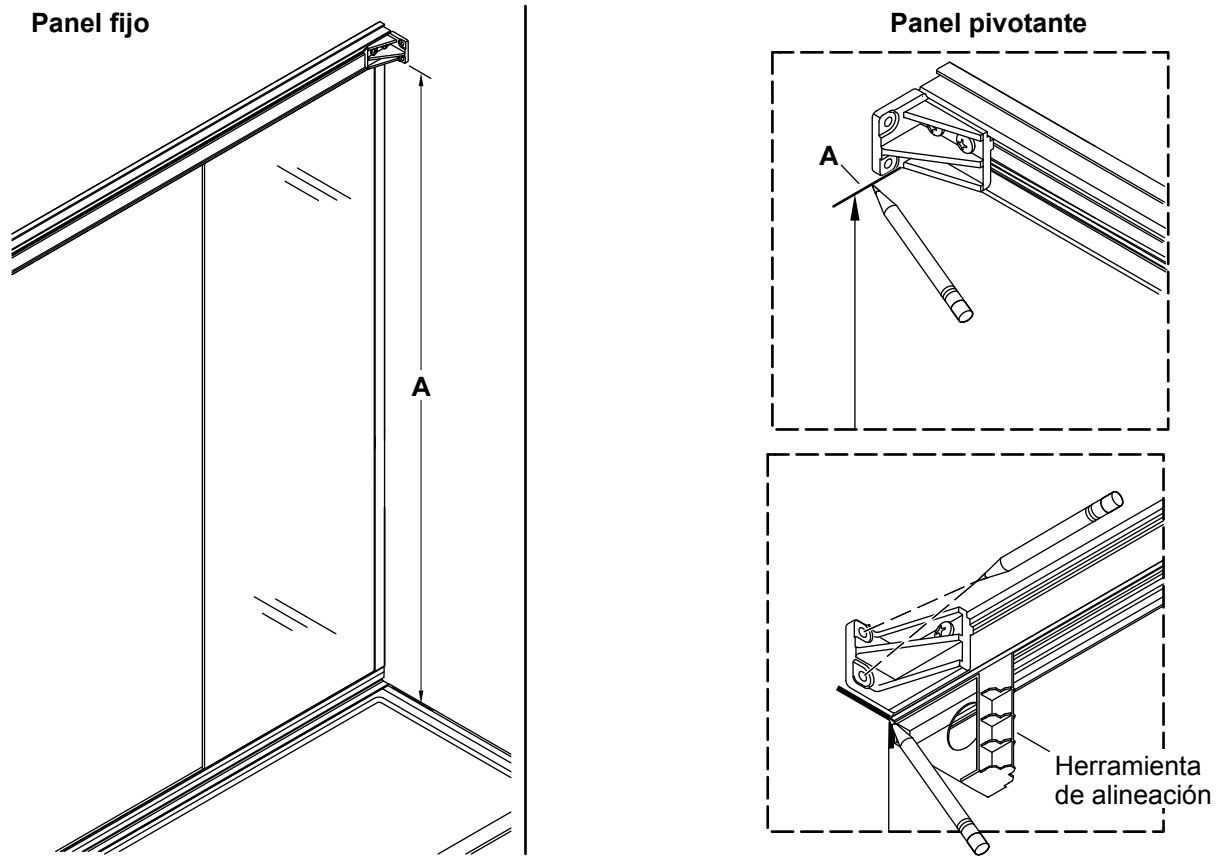

- Desde el interior de la ducha, mida "A" desde la base del umbral hasta la parte inferior de la tablilla de sujeción del panel fijo.
- Desde el lado del panel pivotante, mida "A" y haga una marca en la pared.
- Coloque la herramienta de alineación al ras contra la parte inferior del dintel.
- Alinee la herramienta de alineación con la línea que hizo en la sección "[Marque la pared para alinear el dintel](#)".
- Mida "A" en el lado del panel pivotante, y haga una marca en la pared. Alinee la parte inferior de la tablilla de sujeción del panel pivotante con el lugar marcado.
- Marque la pared para 2 orificios.

## 21. Instale la tablilla de sujeción del panel pivotante

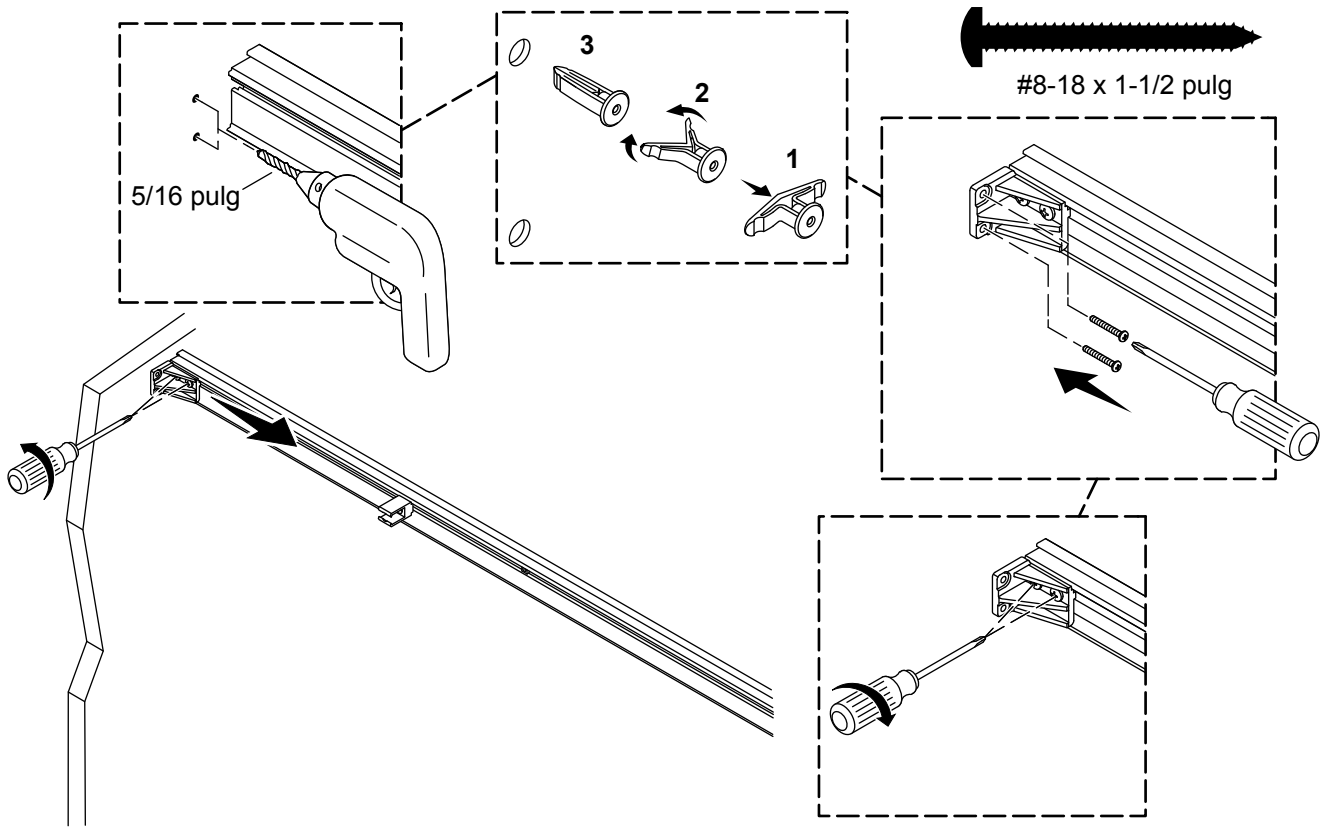

**NOTA:** Es posible que el clip de la cubierta del dintel deba ser cambiado de posición provisionalmente para librar al taladrar los orificios en la pared.

- Afloje, pero no saque, los tornillos que sostienen la tablilla de sujeción al dintel. Deslice la tablilla de sujeción hacia el clip de la cubierta del dintel.
- Con una broca de 5/16 pulg, taladre 2 orificios en los lugares marcados.
- Instale los anclajes de pared, que se incluyen.
- Vuelva a colocar la tablilla de sujeción contra la pared. Instale la tablilla de sujeción con los tornillos #8-18 x 1-1/2 pulg, que se incluyen.
- Verifique que el dintel quede al ras contra la tablilla de sujeción, y apriete los 2 tornillos que fijan la tablilla de sujeción al dintel.

## 22. Instale las ménsulas del ensamblaje de cierre suave

Ménsulas del  
ensamblaje  
de cierre suave

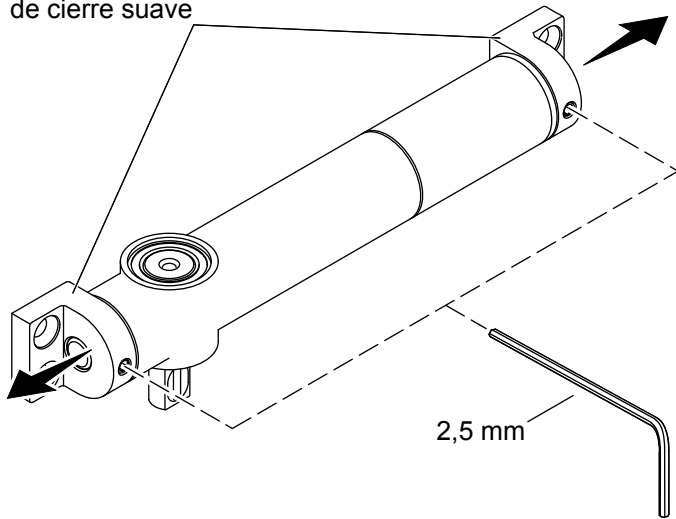

2,5 mm

M5 x 20 (cant. 2)

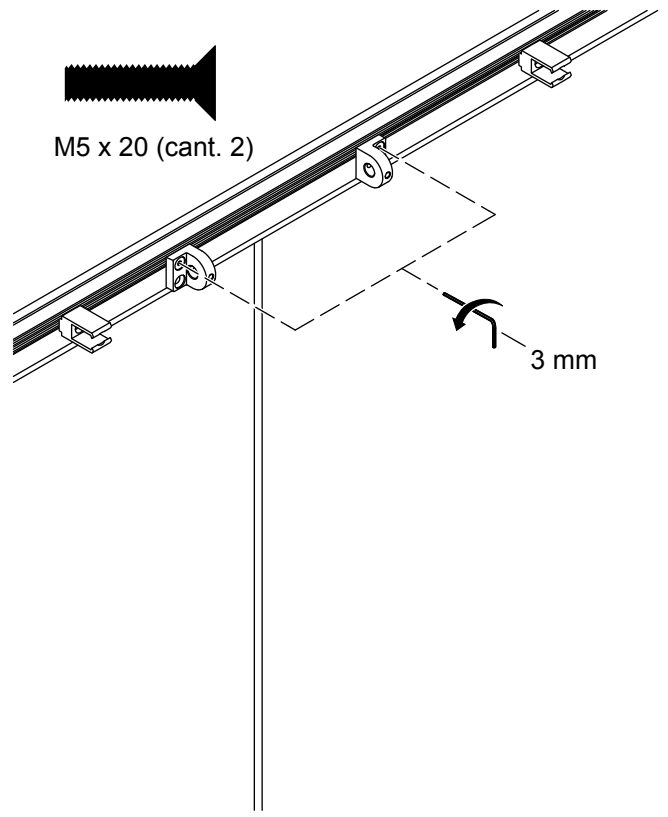

3 mm

**NOTA:** Con el ensamblaje de cierre suave se incluyen 4 tornillos. Solo se usarán 2 tornillos para instalar las ménsulas del ensamblaje de cierre suave al dintel.

- Con una llave hexagonal de 2,5 mm, afloje los tornillos de fijación en las ménsulas del ensamblaje de cierre suave.
- Retire las ménsulas del ensamblaje de cierre suave.
- Alinee las ménsulas del ensamblaje de cierre suave con las 2 tuercas cuadradas M5 más internas en el dintel.
- Con una llave hexagonal de 3 mm instale, sin apretar, las ménsulas del ensamblaje de cierre suave al dintel con los tornillos M5 x 20 mm, que se incluyen.

## 23. Instale el montaje de bisagra inferior

ES

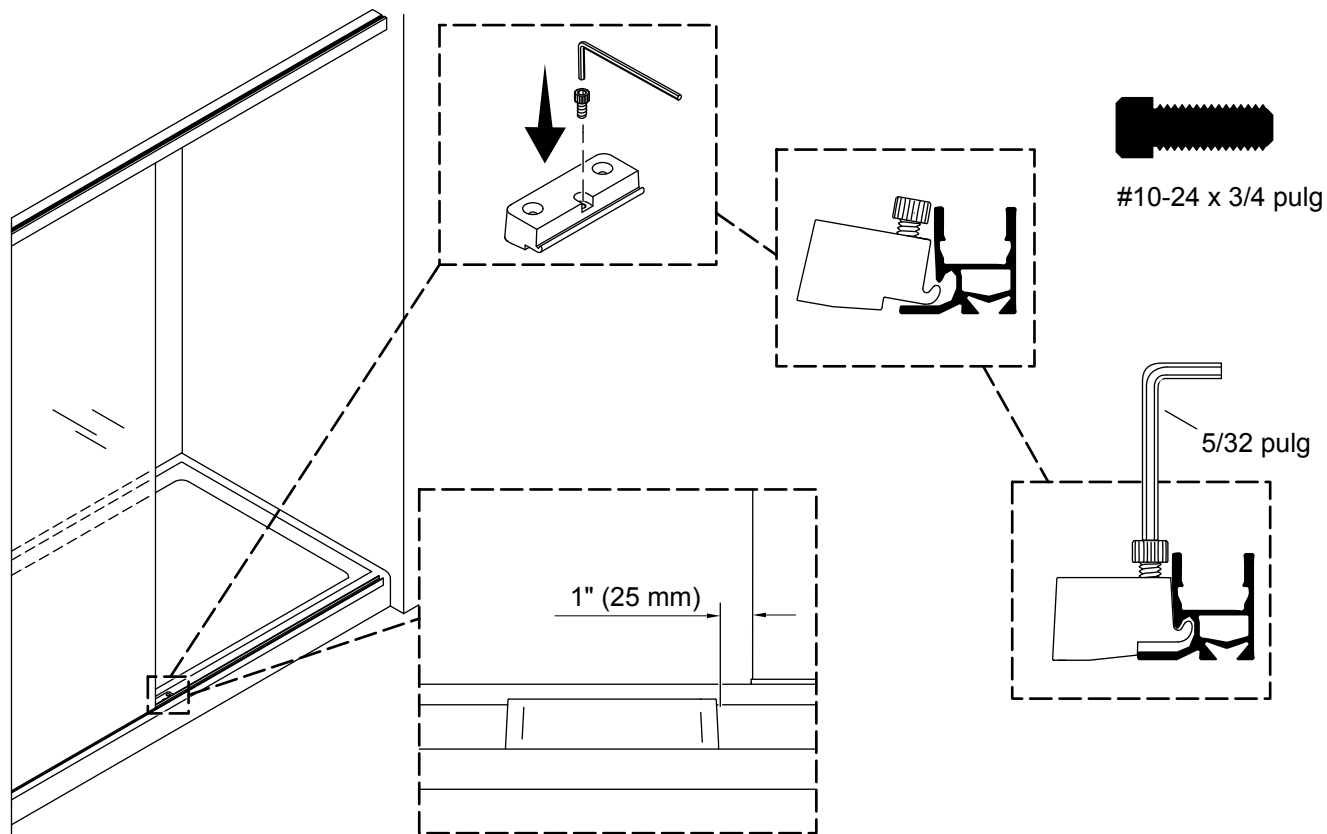

- Instale parcialmente el tornillo #10-24 x 3/4 pulg en el montaje de bisagra. Verifique que el tornillo no sobresalga de la parte inferior.
- Gire el montaje de bisagra hacia dentro del umbral.
- Deslice el montaje de bisagra a 1" (25 mm) del borde del panel fijo.
- Con una llave hexagonal de 5/32 pulg, apriete el tornillo hasta que el montaje de bisagra quede fijo. Verifique que la cabeza del tornillo quede al ras o abajo de la superficie del montaje de bisagra.



## 24. Instale la base de la bisagra inferior

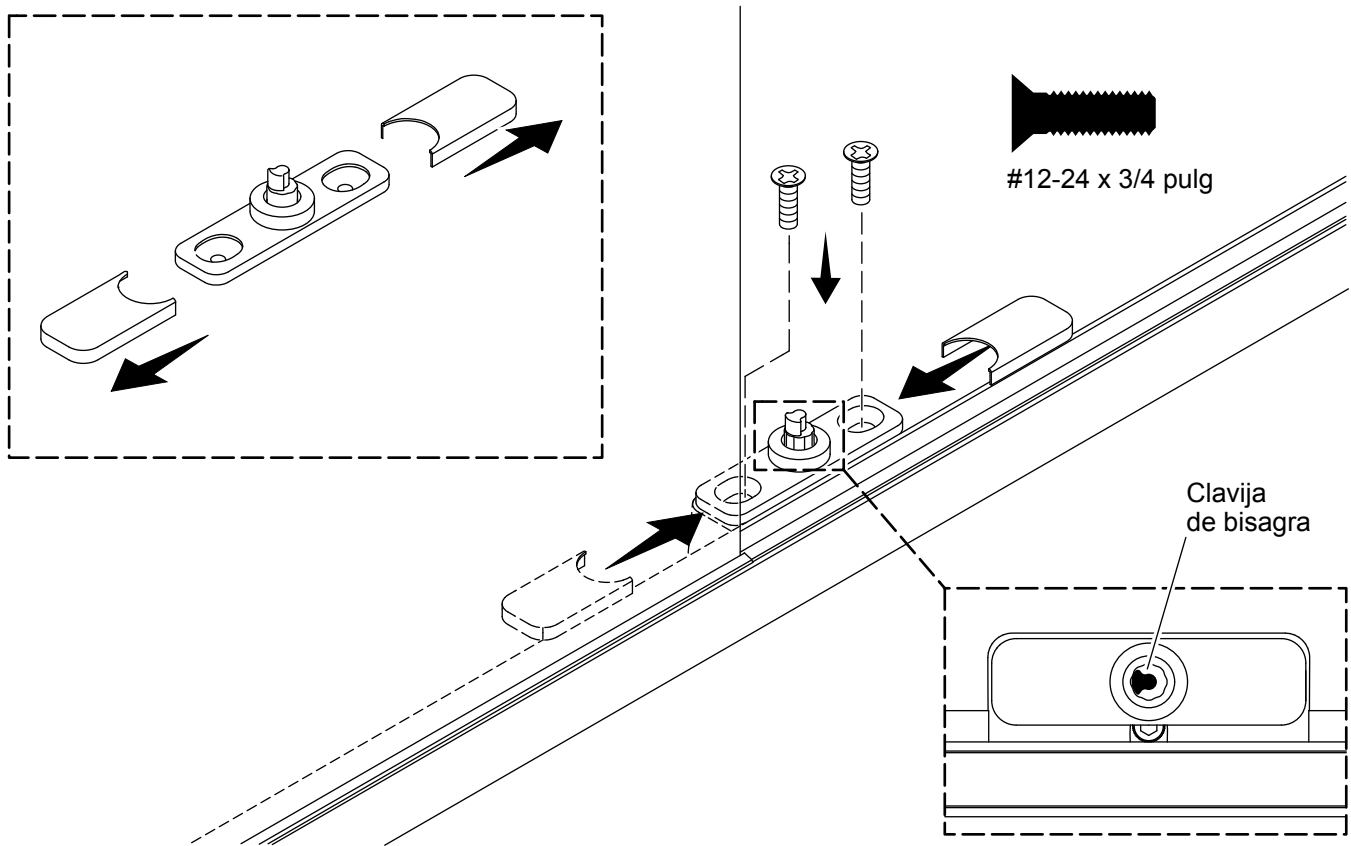

**NOTA:** La orientación de la base de la bisagra inferior es la misma para las instalaciones de pivote derecho y de pivote izquierdo.

- Retire las tapas de la base de bisagra.
- Alinee la base de la bisagra inferior con el montaje de la bisagra. Verifique que la brida ancha de la clavija de la bisagra quede hacia la izquierda.
- Instale la base de la bisagra inferior al montaje de bisagra con los tornillos #12-24 x 3/4 pulg, que se incluyen.
- Vuelva a instalar las tapas de la base de la bisagra.

## 25. Instale la cubierta del umbral y el espaciador de la jamba de contacto

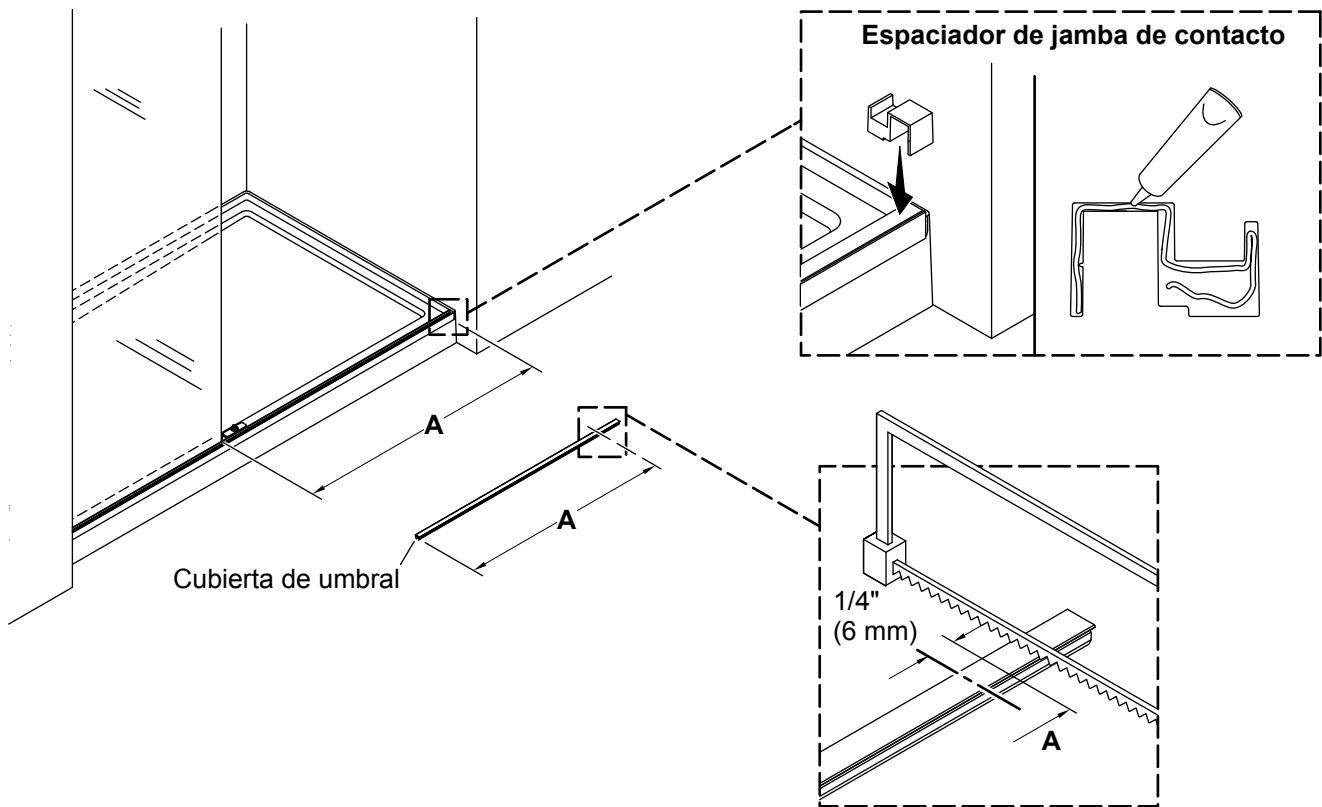

- Mida la distancia "A" entre el panel fijo y la pared.
- Reste 1/4" (6 mm) a partir de la marca "A", y haga una segunda marca en la cubierta del umbral, como se indica.
- Recorte la cubierta del umbral en la marca.
- Instale la cubierta del umbral en el umbral, entre el panel fijo y la pared. Verifique que el borde de la cubierta del umbral haga contacto con el borde del panel fijo.
- Aplique sellador 100 % de silicona al borde del espaciador de la jamba de contacto que hará contacto con la pared.
- Coloque el espaciador de la jamba de contacto sobre la cubierta del umbral.
- Verifique que el espaciador de la jamba de contacto quede al ras contra la pared, y limpie todo el exceso de sellador.

## 26. Instale el sello del borde del panel fijo

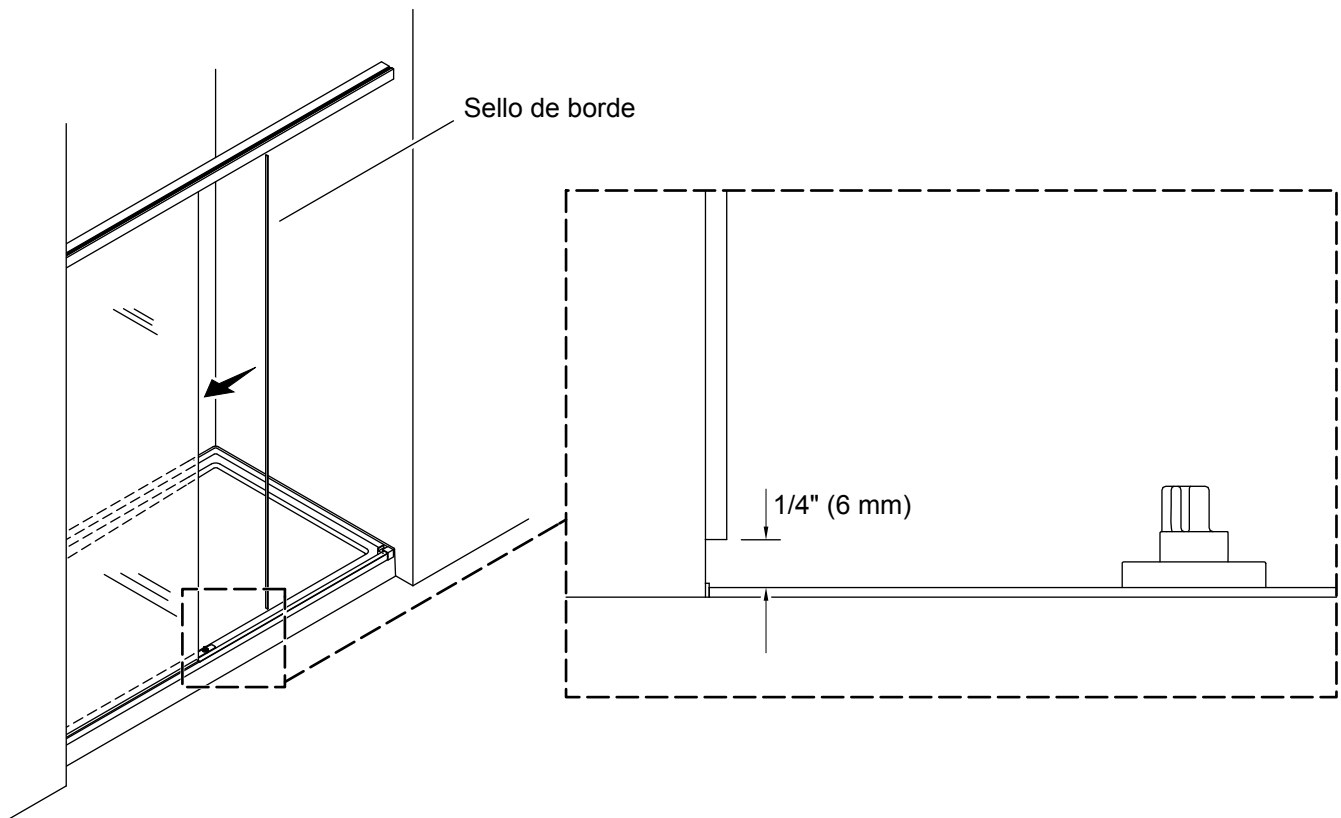

- Retire el papel protector del sello del borde.
- Comenzando  $1/4''$  (6 mm) a partir de la parte superior de la cubierta del umbral, una el sello del borde al borde del panel fijo.

## 27. Ensamble el bloque de instalación del panel pivotante

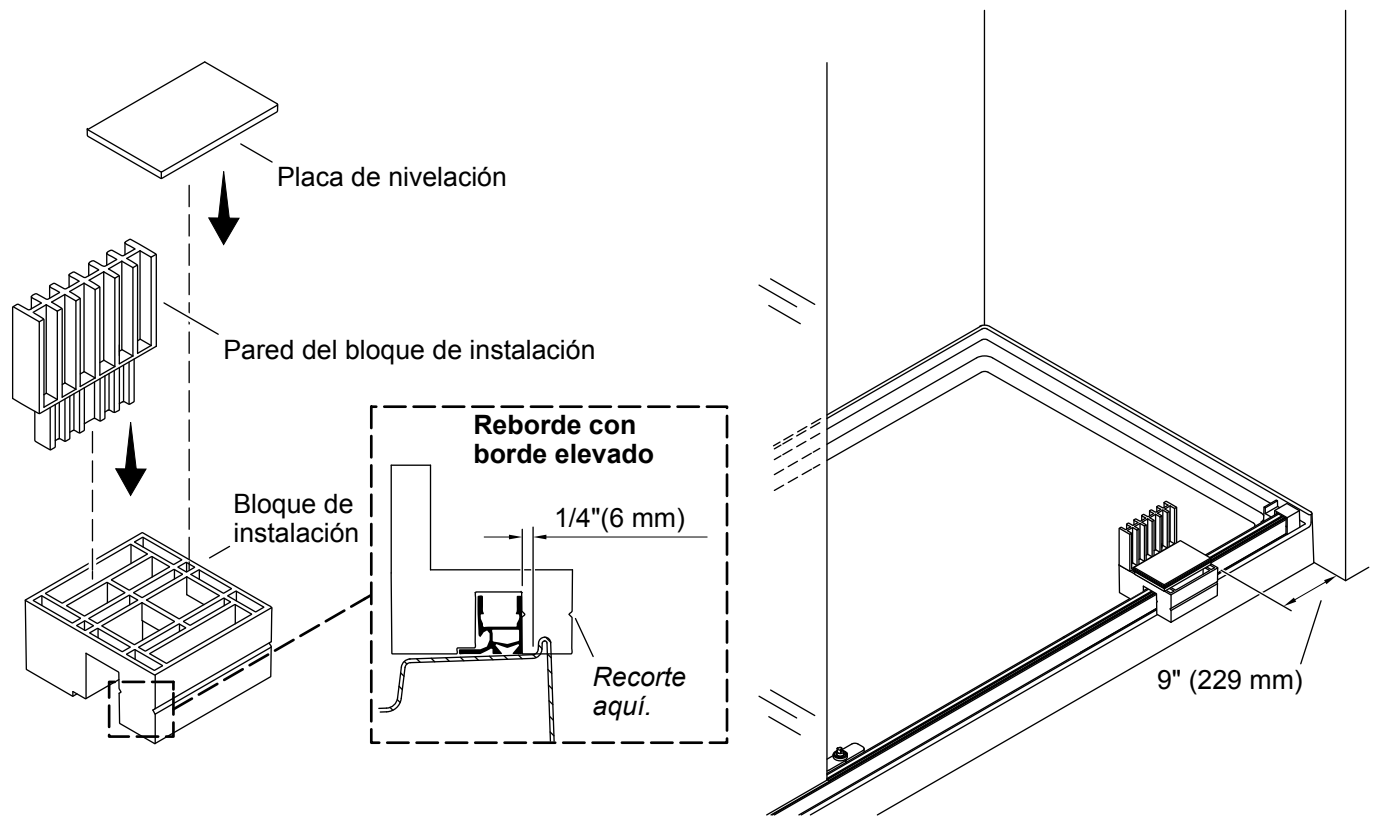

- Ensamble la pared del bloque de instalación y la placa de nivelación al bloque de instalación.
- Coloque el ensamblaje del bloque de instalación en la parte superior del umbral, a aproximadamente 9" (229 mm) de la pared.
- Reborde con borde elevado:** Recorte el bloque de instalación a lo largo de la ranura precortada.

## 28. Prepare el ensamblaje de cierre suave

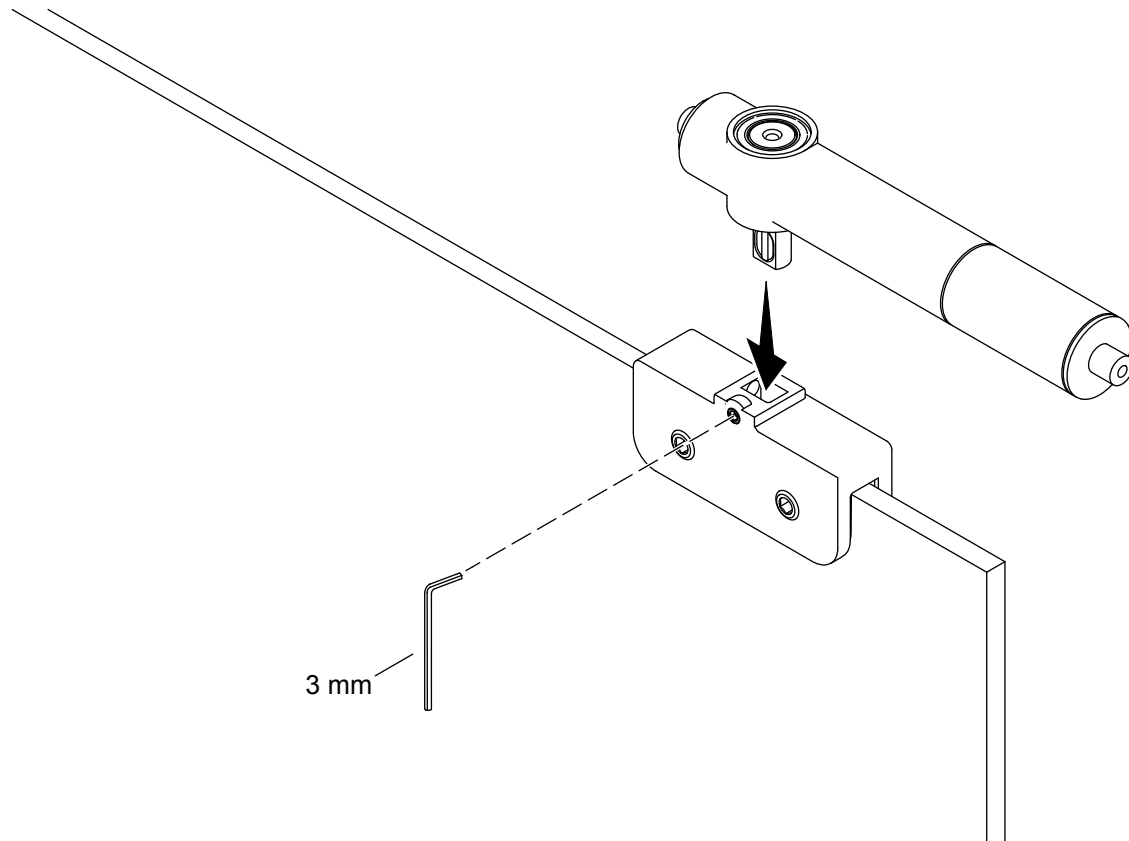

**NOTA: En puertas de 40 pulg o menos:** El ensamblaje de cierre suave debe orientarse al lado opuesto al indicado para facilitar el acceso al ajuste de velocidad de cierre.

- Con una llave hexagonal de 3 mm, afloje el tornillo de fijación en la mordaza de bisagra superior.
- Verifique que la clavija del ensamblaje de cierre suave esté introducido por completo en la mordaza de bisagra.
- Con cuidado fije el ensamblaje de cierre suave con el tornillo de fijación.
- Antes de seguir adelante, verifique de tener las siguientes herramientas en el interior de la ducha: llaves hexagonales de 2,5 mm, 3 mm y 5 mm.

## 29. Instale el panel pivotante

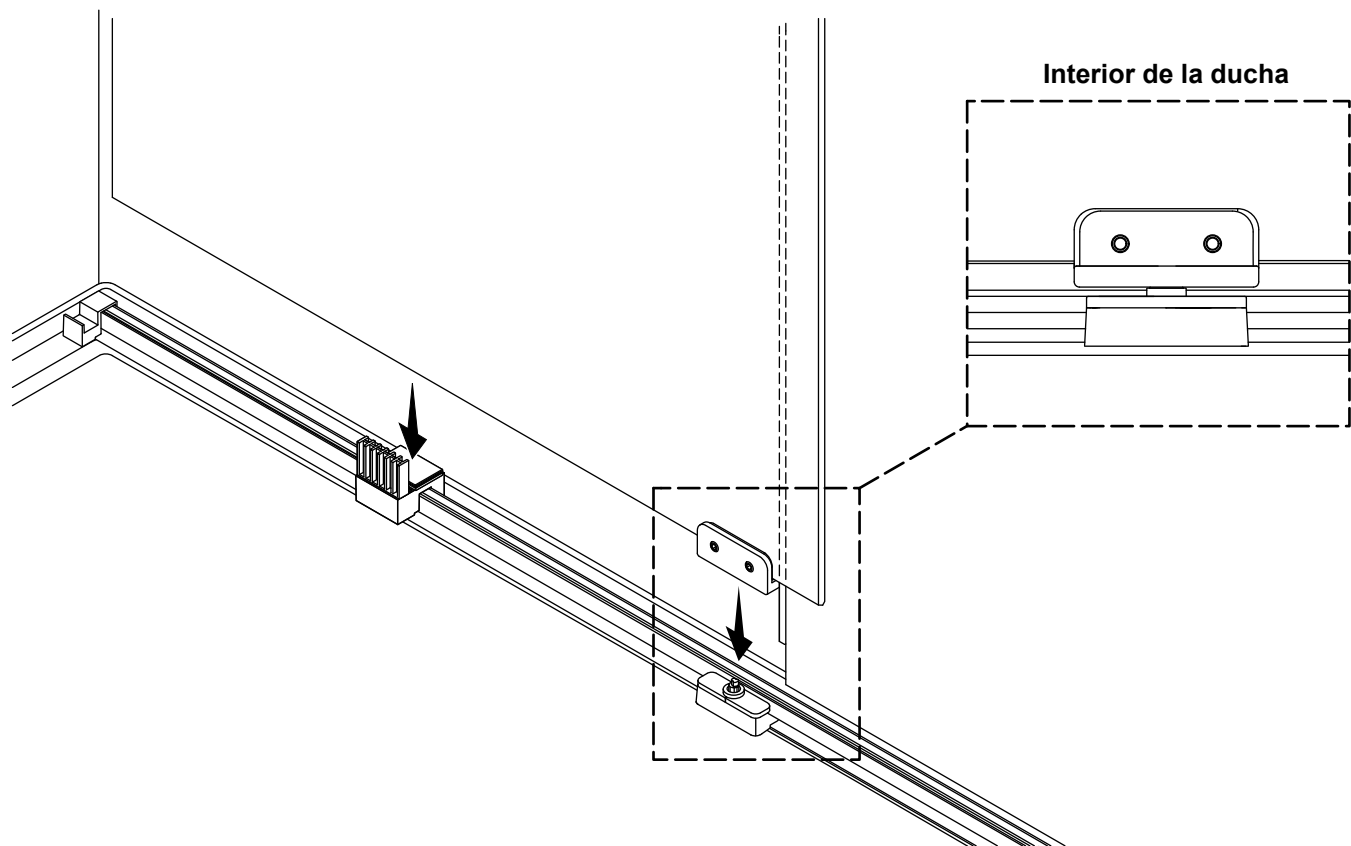

**⚠ AVISO: Riesgo de sufrir lesiones personales.** Se recomienda que 2 personas realicen este paso. Para ajustar la verticalidad del panel pivotante, una persona debe colocarse dentro del área de la ducha y la otra persona debe estar afuera.

- Desde el interior de la ducha, con cuidado coloque el panel pivotante en el bloque de instalación y la base de la bisagra inferior.
- Verifique que la clavija de bisagra esté completamente asentada dentro de la mordaza de bisagra inferior.

## 30. Fije la bisagra superior

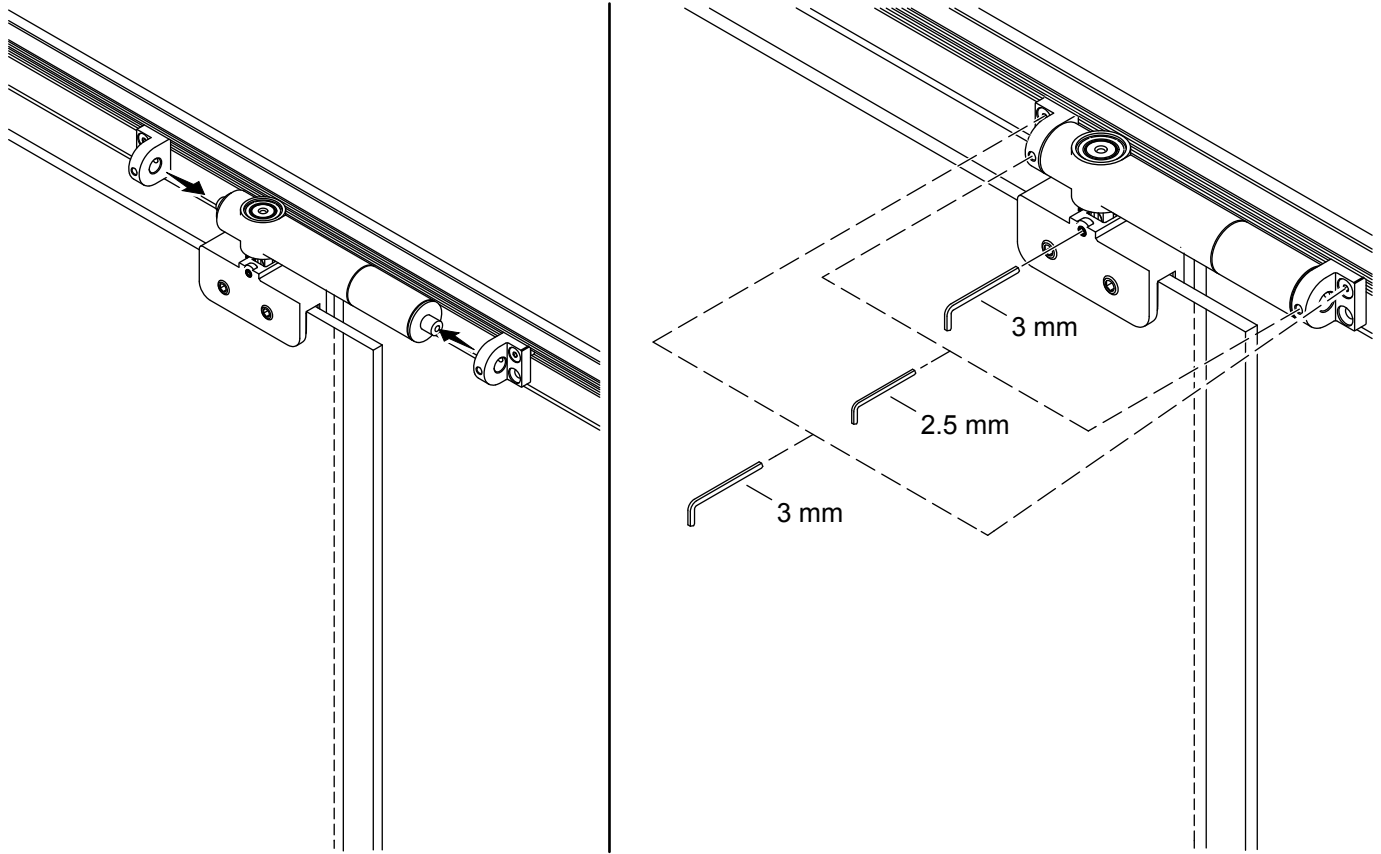

**⚠ AVISO: Riesgo de sufrir lesiones personales.** Se recomienda que 2 personas realicen este paso. Para ajustar la verticalidad del panel pivotante, una persona debe colocarse dentro del área de la ducha y la otra persona debe estar afuera.

**NOTA:** Es posible que sea necesario volver a colocar provisionalmente los clips de la cubierta del dintel.

### Ensamble el ensamblaje de cierre suave a las ménsulas

- Afloje el tornillo de fijación, sosteniendo la mordaza de la bisagra inferior al ensamblaje de cierre suave.
- Alinee el ensamblaje de cierre suave con las ménsulas en el dintel.

### Apriete los tornillos

- Con una llave hexagonal de 3 mm, apriete los tornillos que fijan las ménsulas del ensamblaje de cierre suave al dintel.
- Con una llave hexagonal de 3 mm, apriete el tornillo de fijación que sostiene la mordaza de bisagra superior al ensamblaje de cierre suave.
- Con una llave hexagonal de 2,5 mm, apriete los 2 tornillos de fijación que fijan el ensamblaje de cierre suave a las ménsulas del ensamblaje de cierre suave.
- Coloque cada uno de los clips del dintel a la mitad entre el ensamblaje de cierre suave y la tablilla de sujeción. Apriete los tornillos.
- El panel pivotante ahora puede abrir y cerrar bien.

## 31. Instale la manija

ES

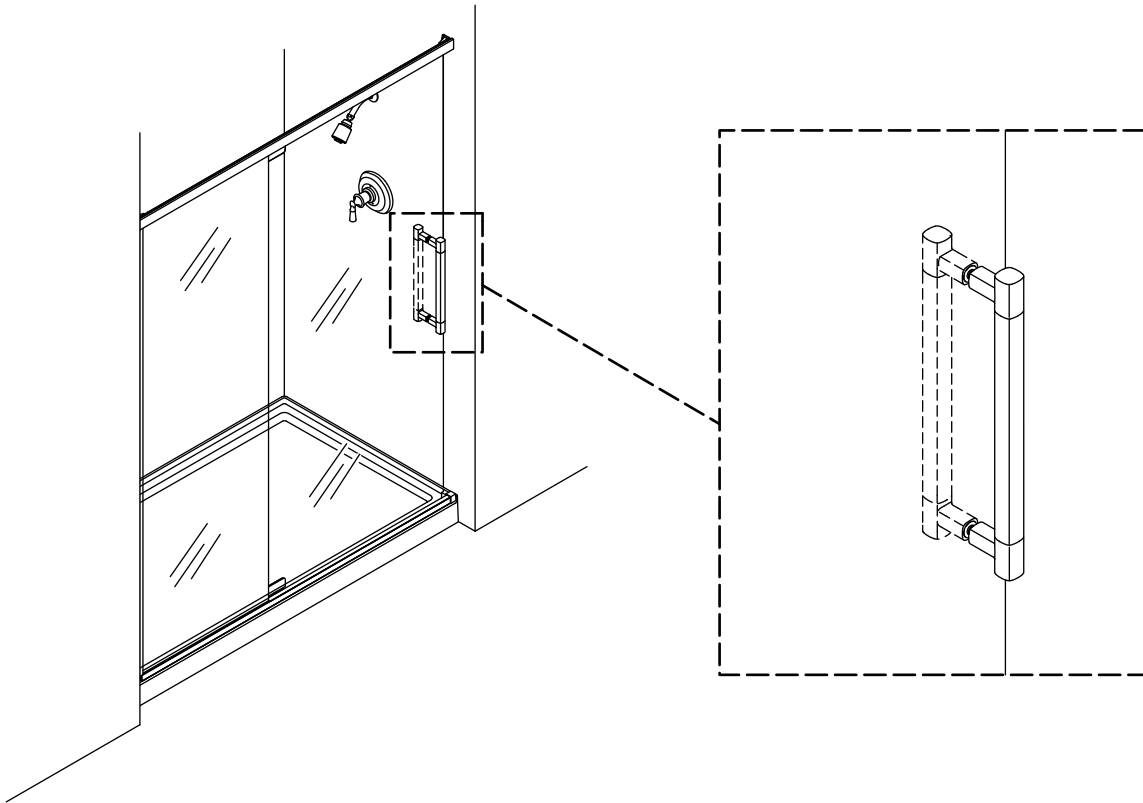

□ Instale la manija conforme a las instrucciones de la manija, que se incluyen.



## 32. Alinee el panel pivotante

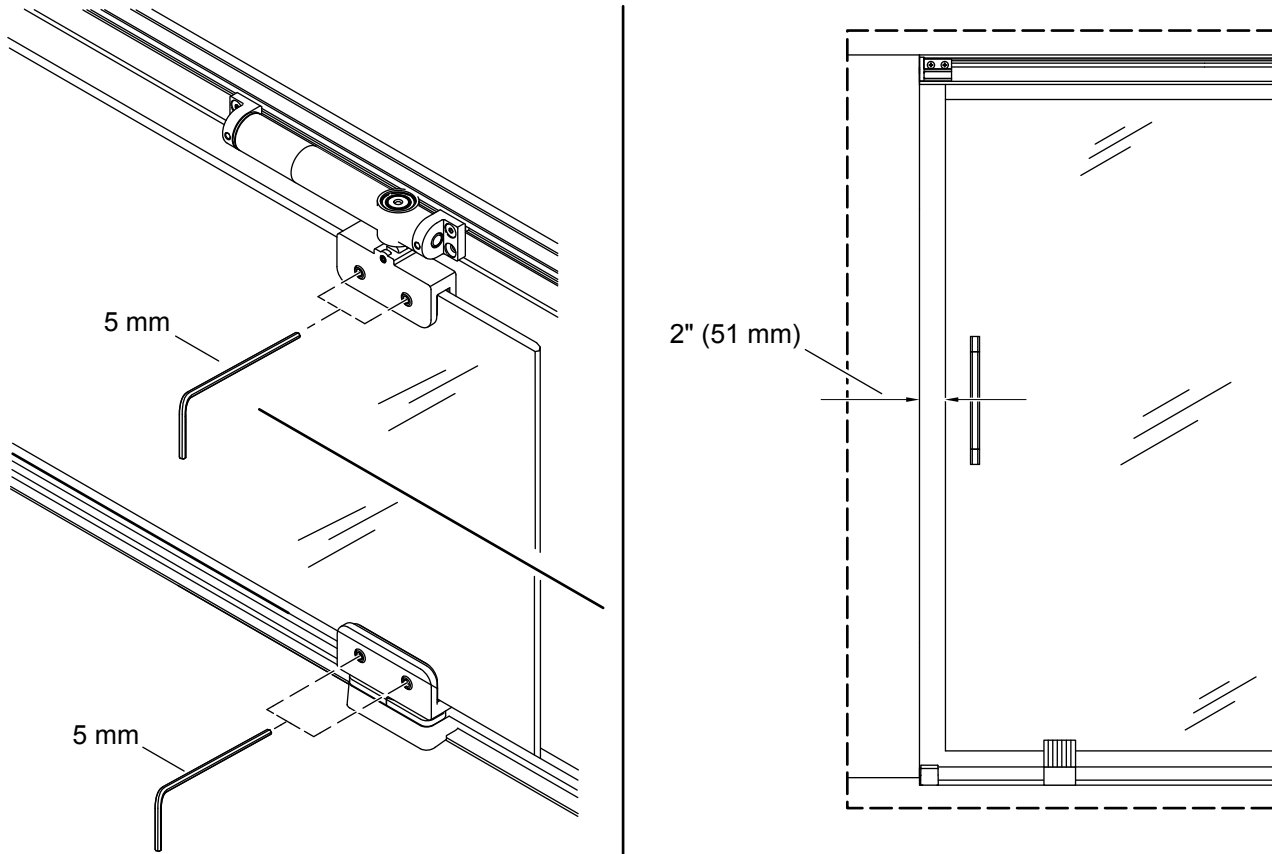

**⚠ AVISO: Riesgo de sufrir lesiones personales.** Antes de seguir adelante, verifique que el panel pivotante descansa sobre el bloque de instalación y que el bloque de instalación descansa sobre el umbral.

**⚠ AVISO: Riesgo de sufrir lesiones personales.** Se recomienda que 2 personas realicen este paso. Para ajustar la verticalidad del panel pivotante, una persona debe colocarse dentro del área de la ducha y la otra persona debe estar afuera.

- Afloje los tornillos de fijación en las mordazas de las bisagras superior e inferior.
- Con cuidado deslice el panel pivotante hacia la pared hasta que el borde del panel pivotante quede a 2" (51 mm) de la pared a una altura central.
- Verifique que las mordazas de las bisagras superior e inferior estén a la misma distancia del borde del panel pivotante.
- Apriete los tornillos de fijación en los montajes de las bisagras superior e inferior.

### 33. Verifique que el panel pivotante esté a plomo

ES

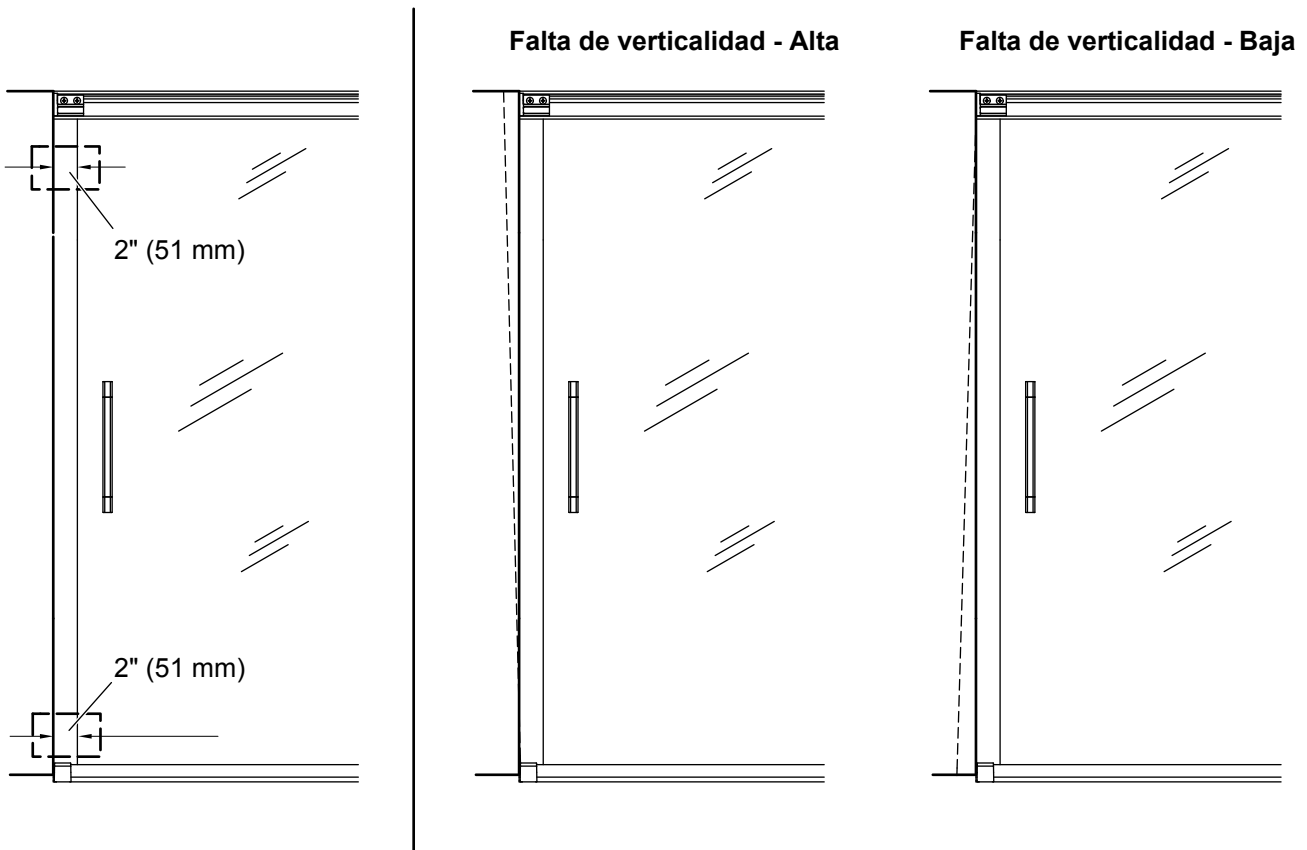

- Revise la distancia entre el borde del panel pivotante y la pared en la parte superior e inferior.
- Si la distancia entre el panel pivotante y la pared es 2" (51 mm) en la parte superior e inferior, pase a la sección "[Instale el sello de la jamba de contacto](#)".
- Si el panel pivotante no está a plomo en la parte superior, pase a la sección "[Ajuste la falta de verticalidad - Alta](#)".
- Si el panel pivotante no está a plomo en la parte inferior, pase a la sección "[Ajuste la falta de verticalidad - Baja](#)".

## 34. Ajuste la falta de verticalidad - Alta

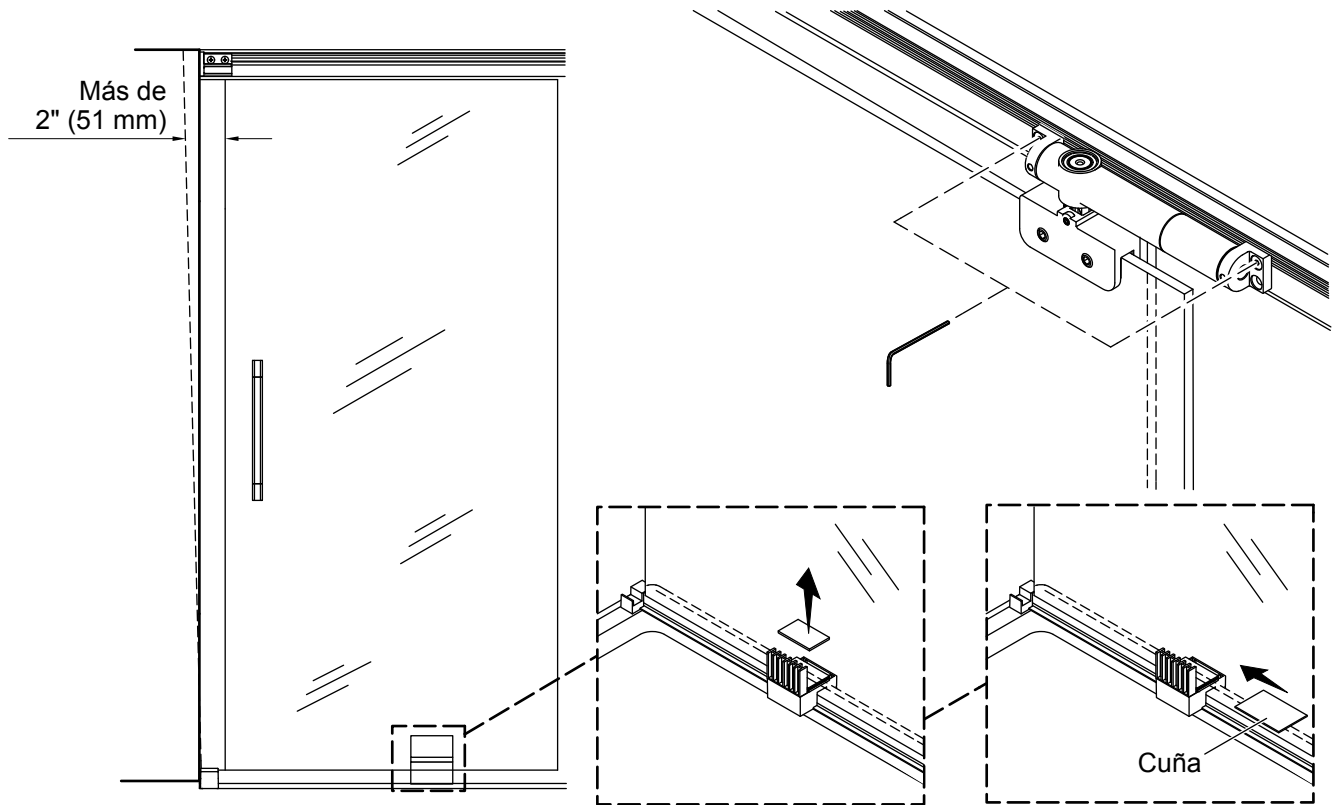

**⚠ AVISO: Riesgo de sufrir lesiones personales.** Antes de seguir adelante, verifique que el panel pivotante descansa sobre el bloque de instalación y que el bloque de instalación descansa sobre el umbral.

**⚠ AVISO: Riesgo de sufrir lesiones personales.** Se recomienda que 2 personas realicen este paso. Para ajustar la verticalidad del panel pivotante, una persona debe colocarse dentro del área de la ducha y la otra persona debe estar afuera.

- Abra el panel pivotante y retire la placa de nivelación del bloque de instalación. Cierre el panel pivotante.
- Desde el interior de la ducha afloje (no retire) los tornillos que sujetan las ménsulas del ensamblaje de cierre suave al dintel. Permita que el ensamblaje de cierre suave se deslice en el carril del dintel hasta que la parte inferior del panel pivotante descansa en el bloque de instalación.
- Revise la distancia entre el borde del panel pivotante y la pared en la parte superior e inferior.
- Si las distancias son iguales:** Apriete los tornillos que sostienen las ménsulas del ensamblaje de cierre suave al dintel.
- Si las distancias no son iguales:** Agregue cuñas, una por una, hasta que las distancias entre el borde del panel pivotante y la pared en la parte superior e inferior sean iguales. Fije las cuñas al bloque de instalación con cinta adhesiva. Apriete los tornillos que sostienen las ménsulas del ensamblaje de cierre suave al dintel.

## 35. Ajuste la falta de verticalidad - Baja

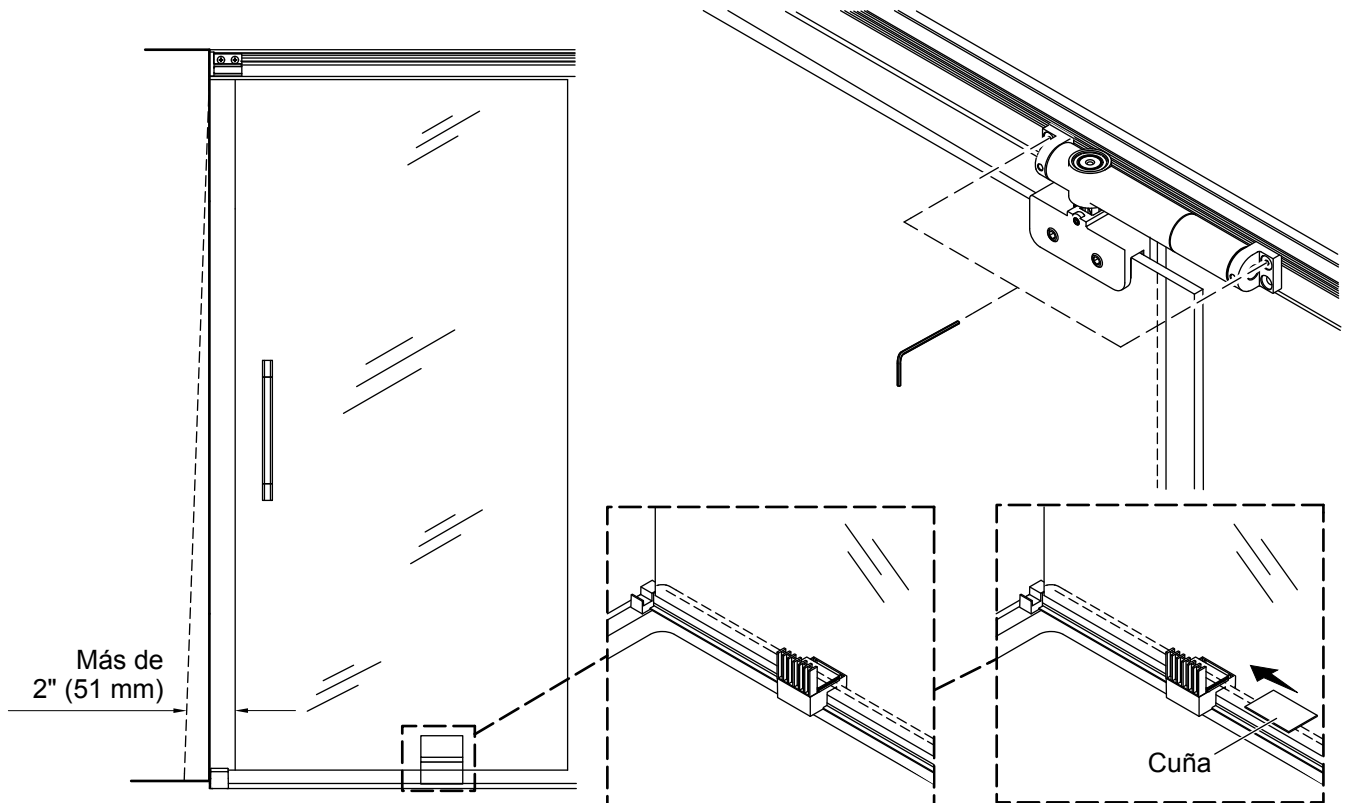

**⚠ AVISO: Riesgo de sufrir lesiones personales.** Antes de seguir adelante, verifique que el panel pivotante descansa sobre el bloque de instalación y que el bloque de instalación descansa sobre el umbral.

**⚠ AVISO: Riesgo de sufrir lesiones personales.** Se recomienda que 2 personas realicen este paso. Para ajustar la verticalidad del panel pivotante, una persona debe colocarse dentro del área de la ducha y la otra persona debe estar afuera.

- Desde el interior de la ducha afloje (no retire) los tornillos que sujetan las ménsulas del ensamblaje de cierre suave al dintel.
- Agregue una cuña. Revise si las distancias son iguales entre el borde del panel pivotante y la pared en la parte superior e inferior.
- Si las distancias son iguales:** Apriete los tornillos que sostienen las ménsulas del ensamblaje de cierre suave al dintel.
- Si las distancias no son iguales:** Agregue cuñas, una por una, hasta que las distancias entre el borde del panel pivotante y la pared en la parte superior e inferior sean iguales. Fije las cuñas al bloque de instalación con cinta adhesiva. Apriete los tornillos que sostienen las ménsulas del ensamblaje de cierre suave al dintel.

## 36. Instale el sello de la jamba de contacto

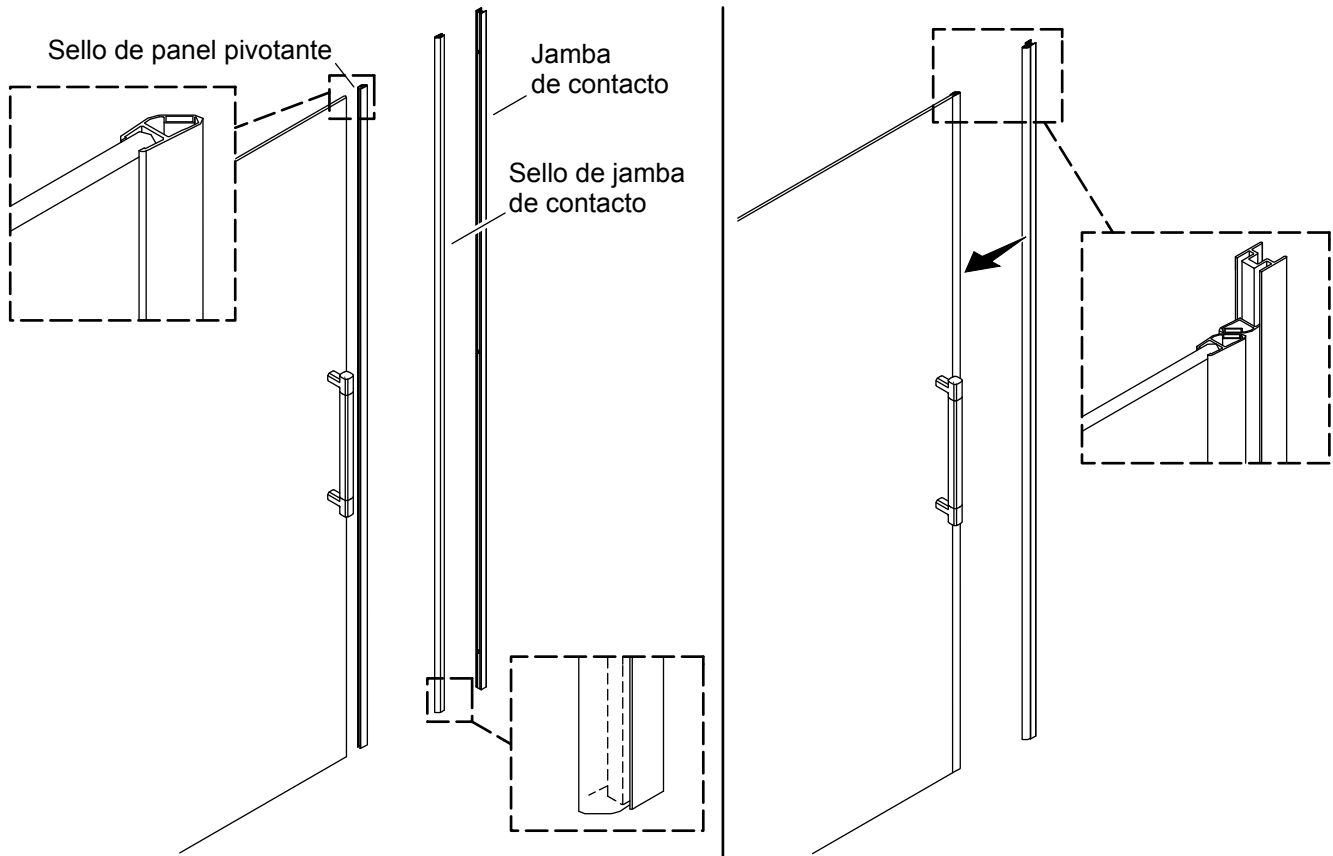

- Una el sello de la jamba de contacto (sello largo) a la jamba de contacto. Verifique que el sello de la jamba de contacto y la jamba de contacto estén alineados al ras en la parte inferior.
- Una el sello del panel pivotante (sello corto) al panel pivotante. Verifique que el sello del panel pivotante y el panel pivotante estén alineados al ras en la parte superior.
- Una el sello de la jamba de contacto al sello del panel pivotante. Verifique que ambos sellos estén alineados en la parte superior.

## 37. Alinee la jamba de contacto

ES

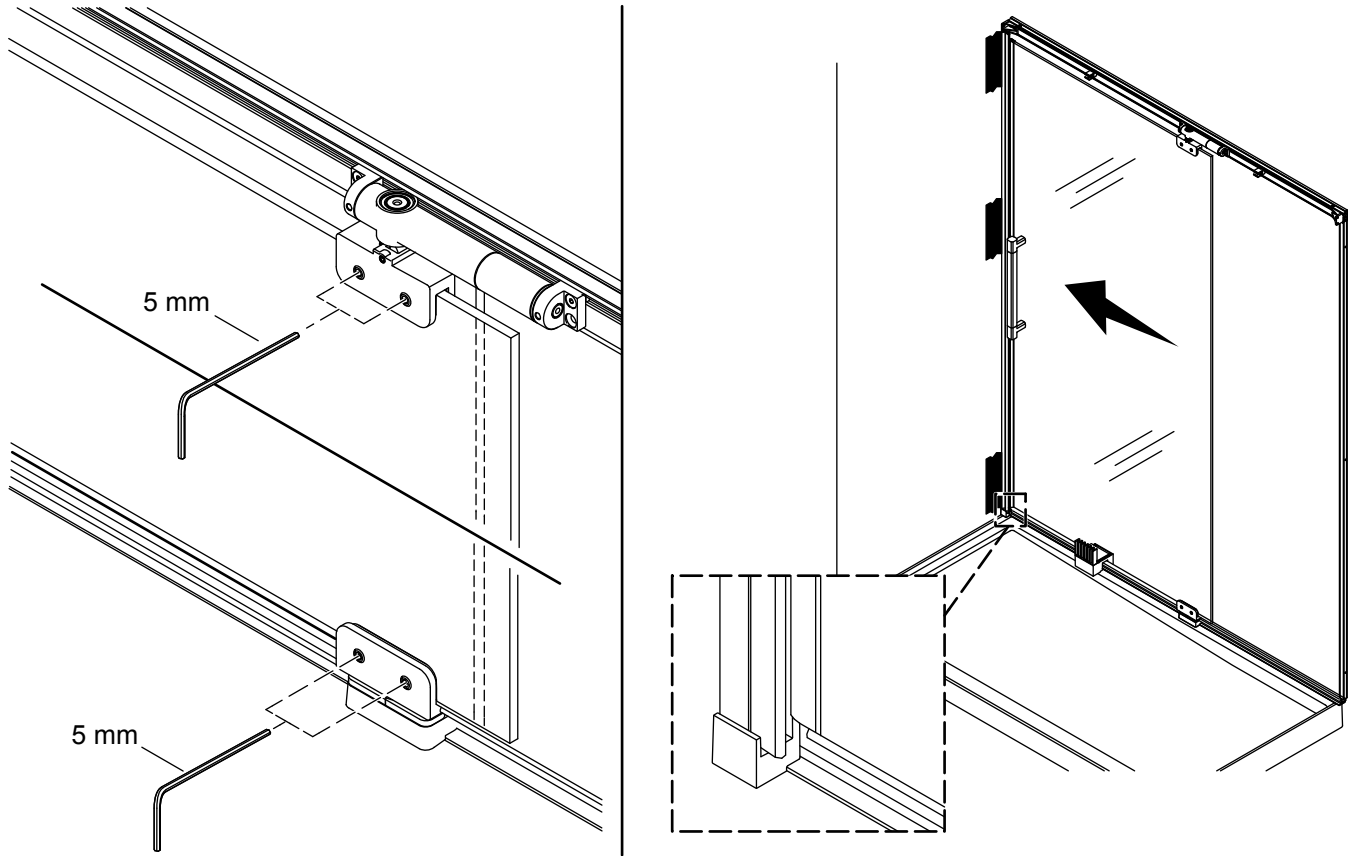

**⚠ AVISO: Riesgo de sufrir lesiones personales.** Antes de seguir adelante, verifique que el panel pivotante descansa sobre el bloque de instalación y que el bloque de instalación descansa sobre el umbral.

**⚠ AVISO: Riesgo de sufrir lesiones personales.** Se recomienda que 2 personas realicen este paso. Para ajustar la verticalidad del panel pivotante, una persona debe colocarse dentro del área de la ducha y la otra persona debe estar afuera.

- Con una llave hexagonal de 5 mm, afloje los tornillos de fijación en las mordazas de bisagra.
- Deslice el panel pivotante hacia la pared hasta que la jamba de contacto haga contacto con la pared. Verifique que el borde inferior de la jamba de contacto quede asentada en el espaciador de la jamba de contacto.
- Con una llave hexagonal de 5 mm, apriete los tornillos de fijación en las mordazas de bisagra.
- Con cinta de pintor marque los lugares superior, intermedio e inferior de la jamba de contacto para instalarla más adelante.
- Retire el bloque de instalación del umbral. Guarde el bloque de instalación para futuros ajustes o servicio.

## 38. Taladre orificios guía para la jamba de contacto

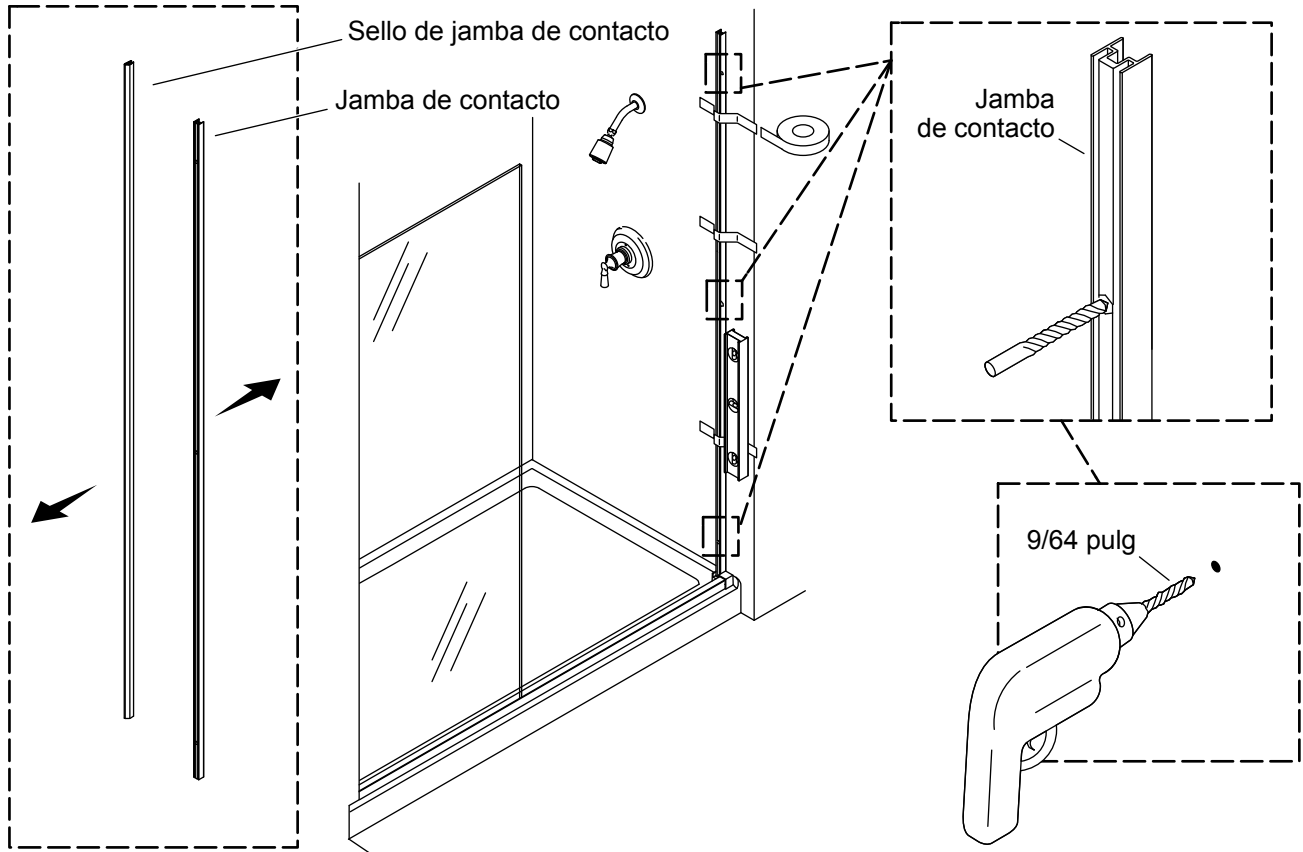

- Retire de la puerta la jamba de contacto y el sello de la jamba de contacto.
- Abra el panel pivotante 90 grados hacia el exterior de la ducha.
- Coloque la jamba de contacto sobre el espaciador de la jamba de contacto, y alinee verticalmente la jamba de contacto con la cinta de pintor que instaló anteriormente. Cuando quede alineada, fije la jamba de contacto a la pared con cinta de pintor.
- Con la jamba de contacto como plantilla y con una broca de 9/64 pulg, taladre 3 orificios guía en la pared.
- Retire la jamba de contacto y colóquela a un lado para instalarla más adelante.

## 39. Instale la jamba de contacto

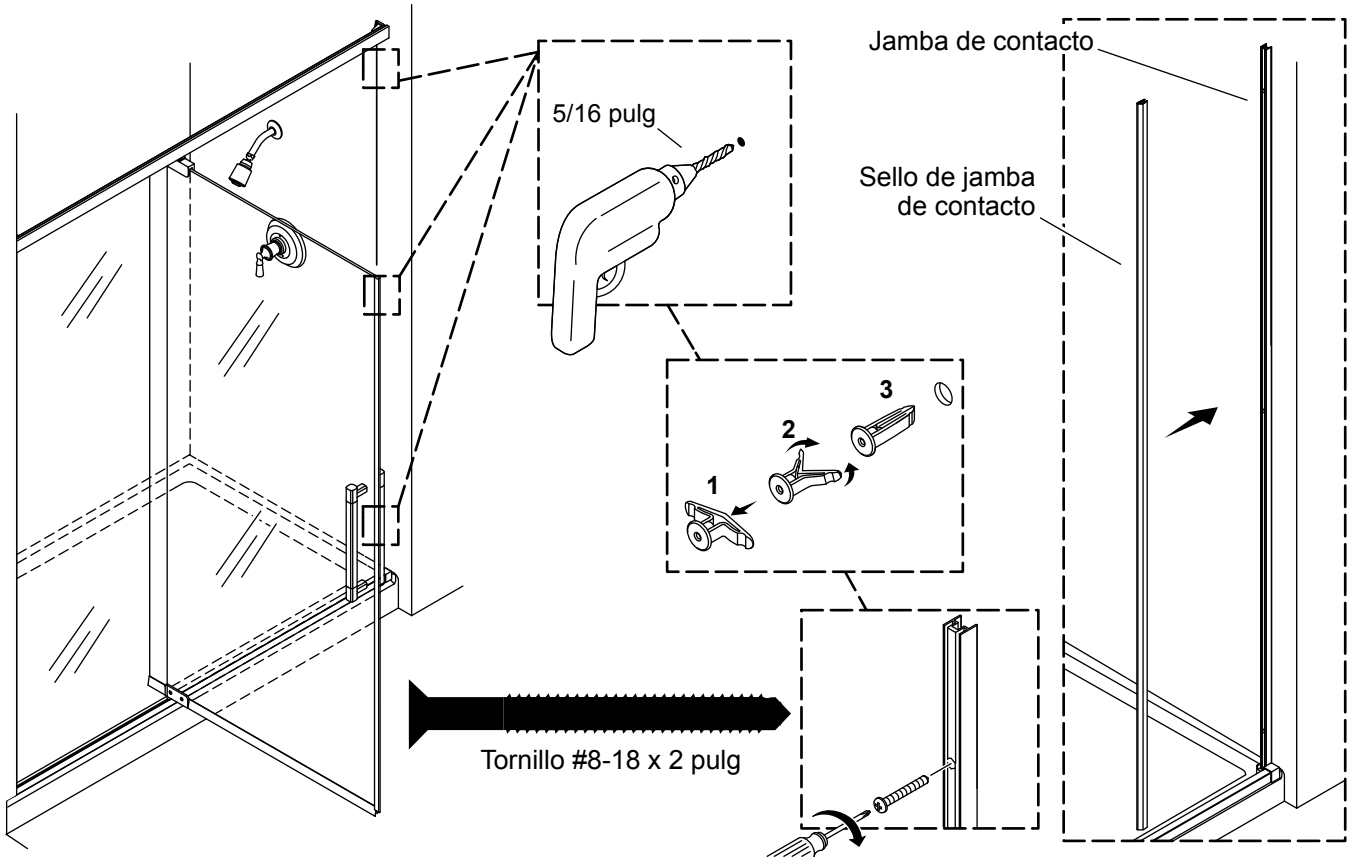

- Con una broca de 5/16 pulg (use una broca para mampostería en paredes con azulejo), taladre orificios guía en los lugares para ellos.
- Instale los anclajes de pared, que se incluyen.
- Limpie muy bien las paredes y el área de la ducha.
- Instale la jamba de contacto con los 3 tornillos #8-18 x 2 pulg, que se incluyen.
- Instale el sello de la jamba de contacto en la jamba de contacto. Verifique que el sello de la jamba de contacto y la jamba de contacto estén alineados al ras en la parte inferior.



## 40. Instale la cubierta de muesca

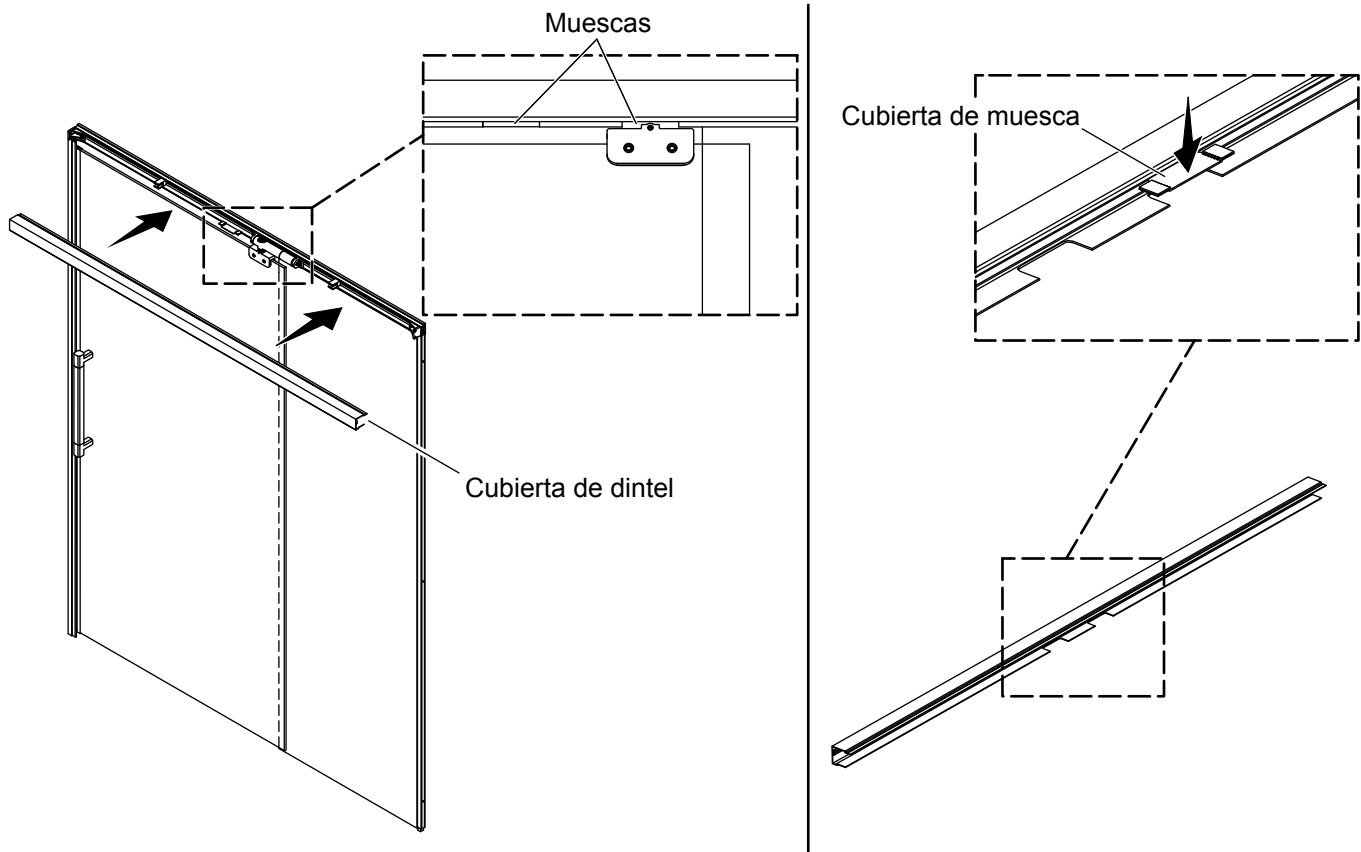

- Instale, sin apretar, la cubierta del dintel e identifique la muesca abierta que no esté ocupada por la bisagra superior.
- Retire el papel protector de la cinta adhesiva en la cubierta de muesca, e instale esta cubierta sobre la muesca abierta.

## 41. Ajuste el ensamblaje de cierre suave

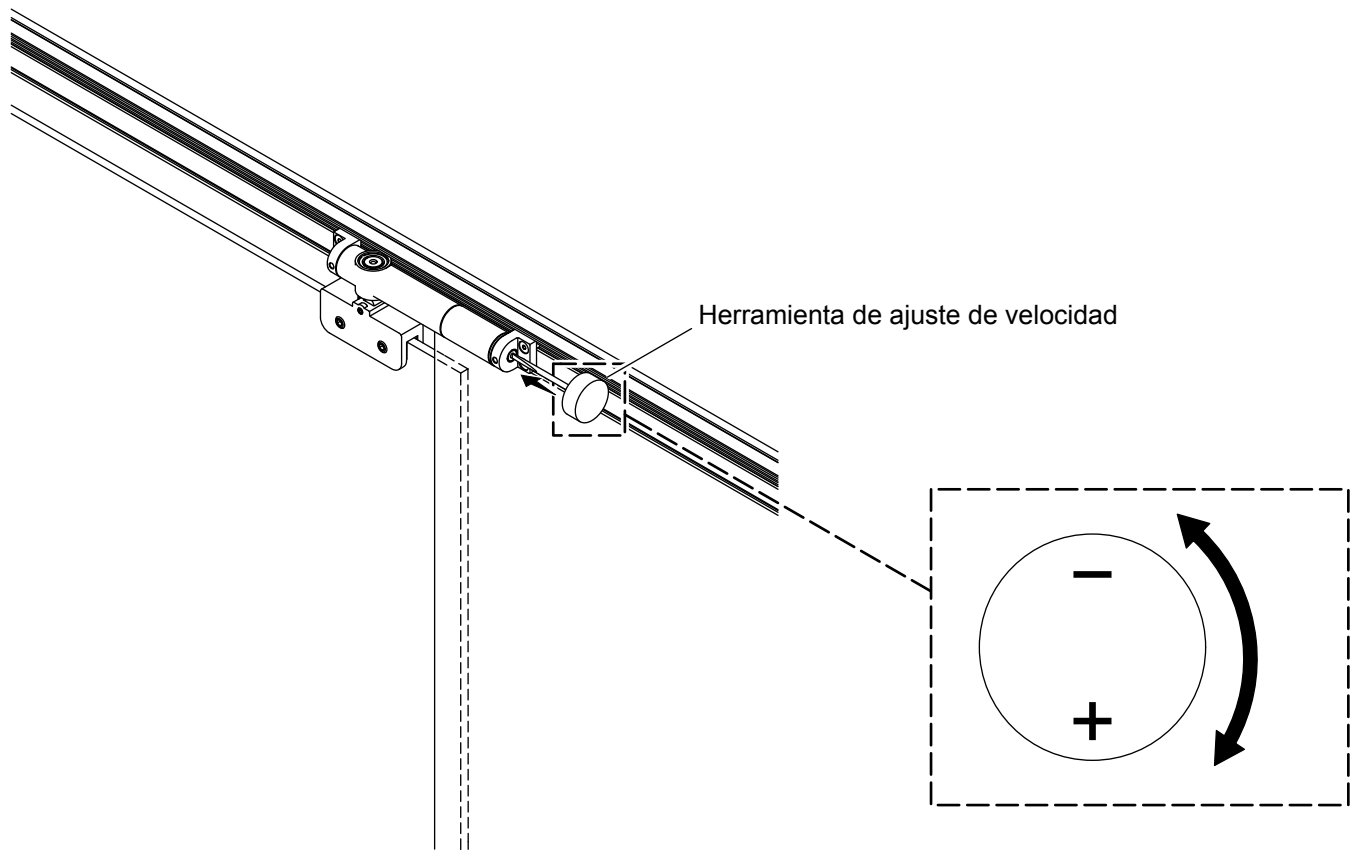

**NOTA: En puertas de 40 pulg o menos:** El ensamblaje de cierre suave debe orientarse al lado opuesto al indicado para facilitar el acceso al ajuste de velocidad de cierre.

- Con la herramienta de ajuste de velocidad, que se incluye, ajuste la velocidad de cierre del panel pivotante.
- Gire la herramienta de ajuste de velocidad hacia la derecha para aumentar la velocidad de cierre.
- Gire la herramienta de ajuste de velocidad hacia la izquierda para disminuir la velocidad de cierre.

## 42. Instale la cubierta del dintel

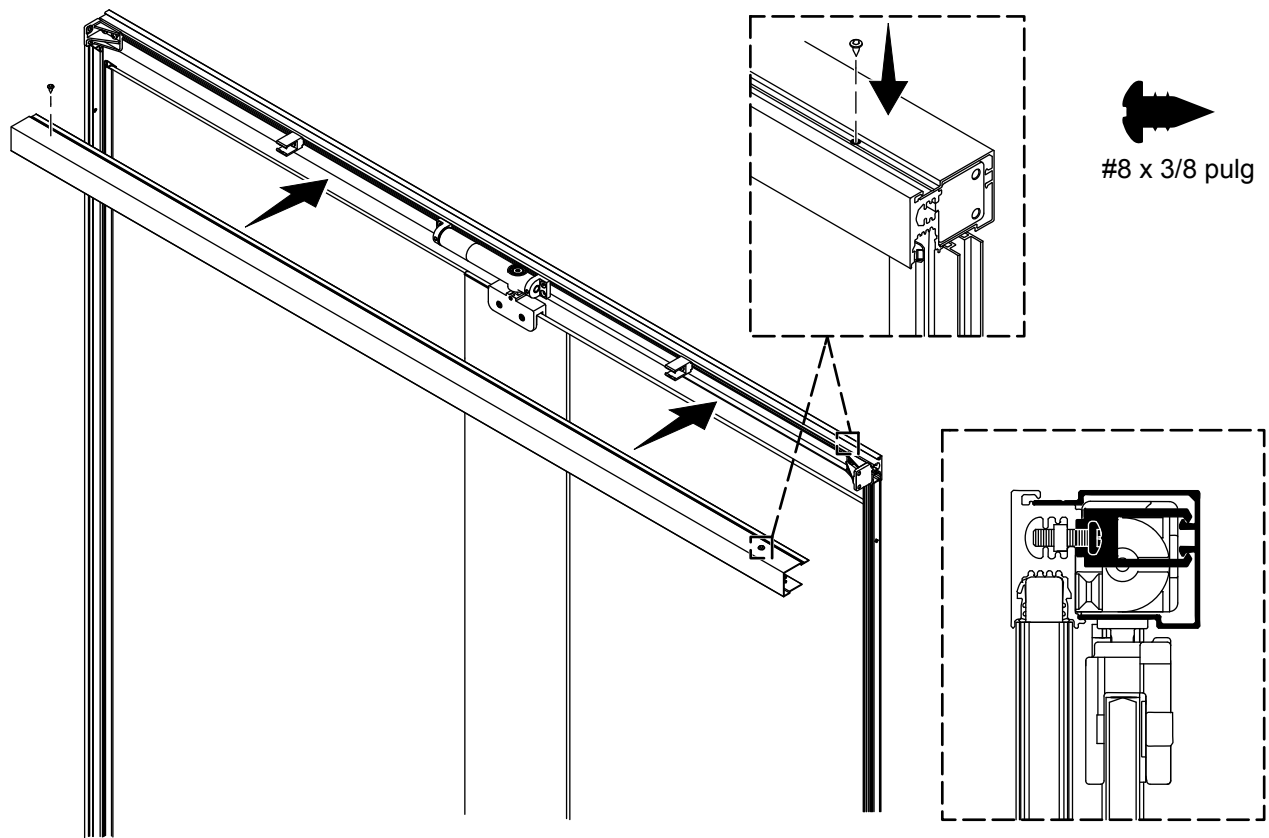

- Meta a presión la cubierta del dintel en los clips.
- Fije la cubierta del dintel al dintel con los 2 tornillos #8 x 3/8 pulg, que se incluyen.

## 43. Instale el sello inferior

ES

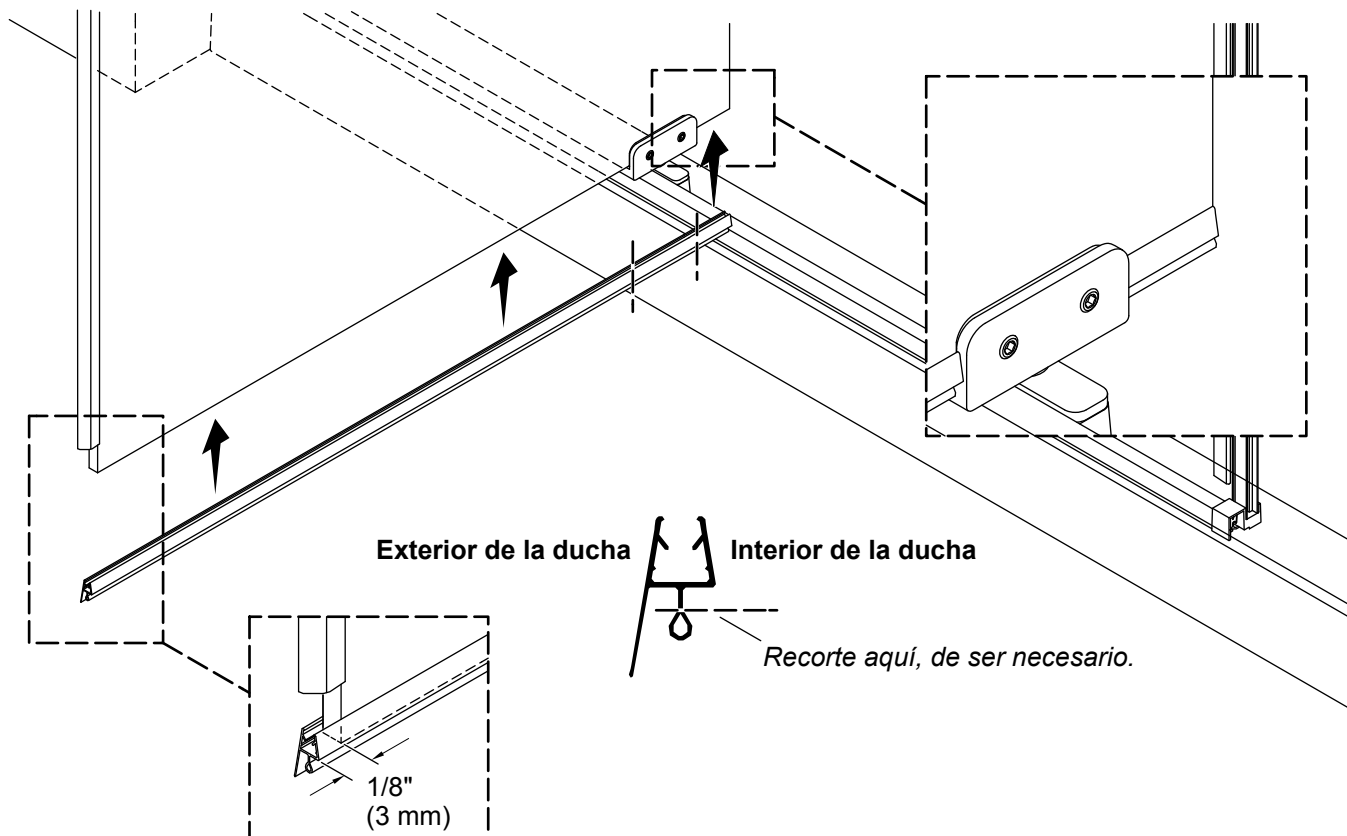

**NOTA:** Si al abrir o al cerrar la puerta el sello inferior interfiere con el umbral, recorte el bulbo del sello inferior. **No retire la parte deflectora de agua del sello.**

- Recorte el sello inferior del panel pivotante, de forma que el sello llegue hasta el borde de la mordaza de bisagra inferior y sobresalga 1/8" (3 mm) del borde exterior del panel pivotante.
- Recorte una parte adicional que sobresale de la mordaza de bisagra al borde del panel pivotante.

## 44. Complete la instalación

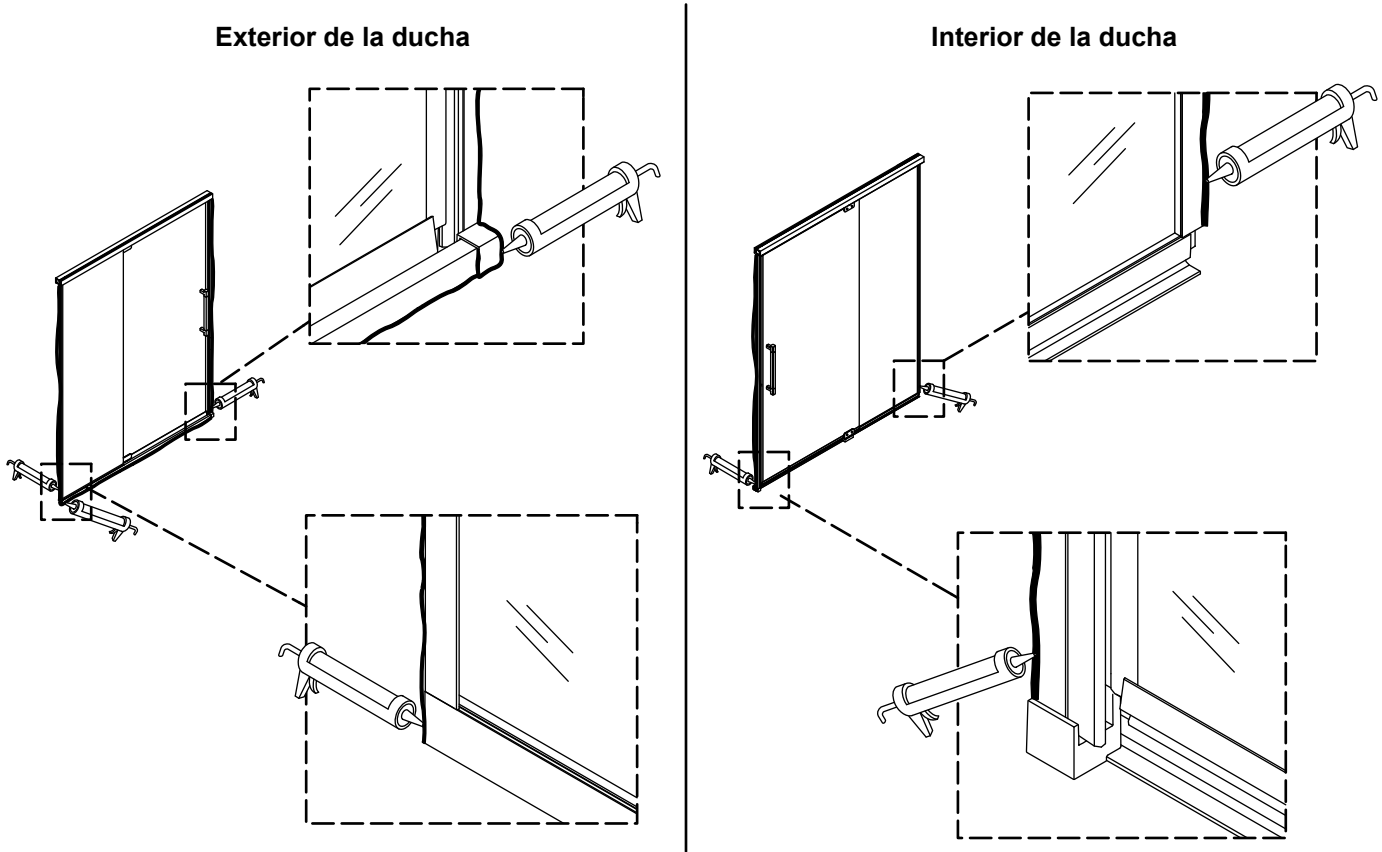

### Exterior de la ducha

- Aplique sellador 100 % de silicona a los bordes exteriores de las jambas murales y del umbral.
- Aplique sellador 100 % de silicona a la unión, donde la jamba de contacto hace contacto con el umbral y la pared.

### Interior de la ducha

- Aplique sellador 100 % de silicona a los bordes interiores de las jambas murales. **No aplique el sellador a lo largo del borde interior del umbral en el lado del panel fijo.**
- Aplique sellador 100 % de silicona a la unión, donde el espaciador de la jamba de contacto hace contacto con el umbral y con la jamba mural.

## Resolución de problemas

Esta guía de resolución de problemas está diseñada únicamente como ayuda general. Para obtener servicio bajo garantía, comuníquese con su consecionario o distribuidor, o llame al Centro de Atención al Cliente mediante la información que aparece al frente de este manual.

Síntomas	Causa probable	Acción recomendada
1. La puerta hace ruido al abrirla o cerrarla.	<ul style="list-style-type: none"> <li>A. El panel fijo traquetea en la jamba mural.</li> <li>B. El umbral traquetea al cerrar la puerta.</li> <li>C. Alguna bisagra rechina al abrir o al cerrar el panel pivotante.</li> <li>D. Al abrir o al cerrar el panel pivotante se produce un sonido de golpeteo proveniente de la bisagra superior.</li> </ul>	<ul style="list-style-type: none"> <li>A. Asegúrese de que el sello en cuña esté instalado entre el vidrio y la jamba mural, a toda la altura del panel de vidrio. Deje que el sellador de silicona se seque por completo durante 24 horas antes de utilizar la ducha.</li> <li>B. Aplique sellador 100 % de silicona a lo largo de la unión entre el umbral y la base de la ducha. Deje que el sellador de silicona se seque por completo durante 24 horas antes de utilizar la ducha.</li> <li>C. Aplique lubricante al rodamiento superior del ensamblaje de cierre suave.</li> <li>D. Verifique que el tornillo de fijación, que conecta la mordaza de bisagra superior al ensamblaje de cierre suave, esté bien apretado. Use trabador de roscas, de ser necesario.</li> </ul>
2. Es difícil mover la puerta, o no abre.	<ul style="list-style-type: none"> <li>A. El sello inferior del panel pivotante interfiere con el umbral.</li> <li>B. Es necesario ajustar la velocidad de cierre del ensamblaje de cierre suave.</li> <li>C. El panel pivotante y el panel fijo están demasiado cerca entre sí, lo que ocasiona que los sellos magnéticos se superpongan.</li> </ul>	<ul style="list-style-type: none"> <li>A. Recorte el bulbo del sello inferior del panel pivotante.</li> <li>B. Con el destornillador, que se incluye, ajuste la velocidad de cierre en el ensamblaje de cierre suave. Gire el destornillador hacia la derecha para aumentar la velocidad de cierre. Gire el destornillador hacia la izquierda para disminuir la velocidad de cierre.</li> <li>C. Mueva el panel pivotante para alejarlo del sello de la jamba de contacto, y verifique que los sellos magnéticos estén bien alineados.</li> </ul>
3. Se fuga agua.	<ul style="list-style-type: none"> <li>A. Se fuga agua por debajo del umbral.</li> <li>B. Se fuga agua por debajo del panel pivotante.</li> <li>C. Se fuga agua entre el panel fijo y la jamba mural.</li> <li>D. Se fuga agua entre la pared y la jamba mural.</li> </ul>	<ul style="list-style-type: none"> <li>A. Aplique sellador 100 % de silicona al borde exterior del umbral. Siga las instrucciones del fabricante del sellador de silicona antes de usar la ducha.</li> <li>B. Verifique que el sello inferior esté bien asentado contra el panel de vidrio.</li> <li>C. Asegúrese de que el sello en cuña esté instalado entre el vidrio y la jamba mural, a toda la altura del panel de vidrio.</li> <li>D. Aplique sellador 100 % de silicona a lo largo de las uniones interior y exterior de la jamba mural y la pared. <b>No aplique sellador de silicona dentro del umbral.</b> Deje que el sellador de silicona se seque por completo durante 24 horas antes de utilizar la ducha. Siga las instrucciones del fabricante del sellador de silicona antes de usar la ducha.</li> </ul>



[kohler.com](https://www.kohler.com)

THE BOLD LOOK  
OF **KOHLER**®

©2024 Kohler Co.



1579984-2

1579984-2-A