F01B0008BNC size:6x8.5 inch

AquaSource®

AquaSource® is a registered trademark of LF, LLC. All Rights Reserved.

ITEM #0300202

CHROME & BRUSHED NICKEL LAVATORY FAUCET

MODEL #F01B0008BNC

Español p 9

Español p 17

Questions, problems, missing parts? Before returning to your retailer, call our customer service department at 1-866-417-7564, 8 a.m. - 9 p.m., EST, Monday - Friday.

PACKAGE CONTENTS

PART	DESCRIPTION	QUANTITY
A	Faucet	1
B	Faucet Nut	1
C	Lift Rod Strap	1
D	Pop-Up Body	1
E	Lift Rod	1
F	Ball Rod	1
G	Ball Nut Cover	1
H	Washer	1
I	Rubber Washer	1
J	Nut	1
K	Wrench	1

WARNINGS AND CAUTIONS

- Follow these installation instructions carefully. Proper installation is the installer's responsibility.
- Failure to follow correct installation procedures can cause the faucet to become loose, which can result in serious injury.
- The products should be installed by a locally licensed plumber.
- Check all parts for defects before installing the faucet and plumbing components. The flow rate is governed by the aerator. If replacement is ever required, be sure to request a Waterwise compliant lavatory faucet aerator to retain the water conserving qualities of this product. The max flow rate of this product is 1.5GPM (5.7LPM) at 60PSI.
- **Do not use plumber's putty on threads.**

PREPARATION

Before beginning assembly, installation or operation of product, make sure all parts are present. Compare parts with package contents list and diagram above. If any part is missing or damaged, do not attempt to assemble, install or operate this product. Contact customer service for replacement parts.

Estimated Assembly Time: 12 minutes

Tools Required for Assembly (not included): Pipe tape, Screwdriver, Adjustable wrench.

ASSEMBLY INSTRUCTIONS

1. Install faucet (A) through top of sink.

2. From underneath sink, thread lock nuts (B) onto the faucet shank.

3. Tighten supply hose ends to faucet shank and water supply source.
   Note: Purchase flexible supplies or bull-nose risers separately.

4. Place washer (H) onto Pop-Up Body (D).

5. Insert threaded pop-up body (D) down through drain hole.

6. Thread nut (J) from underside of sink until rubber washer (I) sits securely inside opening of sink. Tighten nut (J).

7. Before attaching the ball rod (F), decide if plunger will be locked or unlocked.
   Note: Plunger can be installed two ways, **"Locked"** mode (Main plunger can not be removed) or **"Unlocked"** mode (Main plunger is removable).

   Locked- Standard Mode:
   - Look at the Plastic Loop at the bottom of the main plunger (G) and notice that the Loop is on one side of the main plunger.
   - To install the plunger in **"Locked"** mode, insert the plunger into the drain so that the Plastic Loop is facing toward the back of the sink. Rotate plunger slightly if necessary so that the plunger slides all the way down. Fig. 7-a
   - Attach Ball Rod (F). Main plunger will be in **"Locked"** mode and not be removable.

   Unlocked- Easy Clean Mode:
   - Look at the Plastic Loop at the bottom of the main plunger (G) and notice that the Loop is on one side of the main plunger.
   - To install the plunger in **"Unlocked"** mode, insert the plunger into the drain so that the Plastic Loop is facing toward the front of the Sink. Rotate plunger slightly if necessary so that the plunger slides all the way down. Fig. 7-b
   - Attach Ball Rod (F). Main plunger will be in **"Unlocked"** mode and will be removable.

Fig. 7-a Fig. 7-b

8. Place lift rod (E) through the faucet. From below the sink, press the clip on top of the lift rod strap (C) and insert the lift rod to fit available space. Make sure the lift rod (E) is secured.

9. With the ball rod (F) all the way down, push the tip of the ball rod (F) through the nearest hole in lift rod strap (C).

10. After installation is completed, turn water supply on and check for leaks at supply line connections.

11. Remove the aerator located at the end of the faucet by using the wrench (K) and rotate to remove debris from the lines.

12. Reassemble the aerator.

CARE AND MAINTENANCE

- To protect and maintain the finish of your faucet, clean only with a soft, damp cloth.
- Do not use a detergent or cleanser that may harm the finish.

TROUBLESHOOTING

Questions, problems, missing parts? Before returning to your retailer, call our customer service department at 1-866-417-7564, 8 a.m. - 9 p.m., EST, Monday - Friday.

PROBLEM	POSSIBLE CAUSE	CORRECTIVE ACTION
Leak from under handle.	Damaged cartridge.	Remove handle. Replace cartridge.
Aerator leaks or has an inconsistent water flow pattern.	Aerator is dirty or mistfree.	Unscrew the aerator to check rubber packing or replace the aerator.

IMPORTANT TIPS / How to remove handle.

Don't pull out the handle directly.
Move the handle to the position
unscrew the cap(cap by turning it counterclockwise.

WARRANTY

The manufacturer warrants this faucet to be free from defects in workmanship and material present at time of shipment from the factory for a limited lifetime from the date of purchase. This warranty applies only to the original consumer purchaser of the faucet and is not transferable. This warranty does not cover damage to the faucet with a comparable or superior model. To obtain warranty service, call our customer service department at 1-866-417-7564, 8 a.m. - 9 p.m., EST, Monday - Friday. The consumer will be required to present a copy of your sales receipt as proof of purchase. At cost of removal and reinstallation are the responsibility of the consumer. This warranty does not cover: (1) Improper installation or incorrect installation, or by offering accessories not produced by the manufacturer, are the purchaser's responsibility. The manufacturer assumes no responsibility whatsoever for faucet installation During the warranty period, if a part is determined defective, it will be repaired or replaced at the manufacturer's discretion. The manufacturer shall not be liable for incidental, consequential or special damages arising at or in connection with product use or performance except as may otherwise be accorded by law. This warranty gives you specific legal rights, and you may also have other rights which vary from state to state. This warranty supersedes all prior warranties.

REPLACEMENT PARTS LIST

For replacement parts, call our customer service department at 1-866-417-7564, 8 a.m. - 9 p.m., EST, Monday - Friday.

PART	DESCRIPTION	PART #
1	Metal Handle Assembly	A0013-01
2	Retainer Nut Assembly	A0036-A
3	Cartridge Retaining Clip	A0036-B
4	Ceramic Disc Cartridge Cpl	A0037-CR
5	Fully Plate	A0114B5
6	Rubber O-Ring	A0114R
7	Aerator	A0200-01
8	Flange Assembly	A0080
9	Ball Joint	A0080-01
10	Wrench	A0200-02

* Waterwise Compliant Lavatory Faucet Aerator

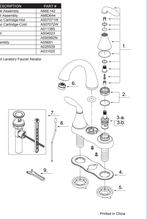

Printed in China

AquaSource®

AquaSource® es una marca de comercio Registrada de LF, LLC. Todos derechos reservados.

ARTÍCULO #0300202

ROBINET DE LAVABO AU FINI CHROME ET NICKEL BROSSÉ

MODÈLE #F01B0008BNC

Español p 9

Español p 17

¿Dudas, problemas, piezas faltantes? Antes de devolver a su tienda, llame a nuestro Departamento de Servicio al Cliente al 1-866-417-7564, de lunes a viernes de 8 a.m. a 9 p.m., hora oriental del Este.

CONTENU DE L'EMBALLAGE

PIÈCE	DESCRIPTION	QUANTITÉ
A	Robinet	1
B	Écrou de fixage	1
C	Bande de fixe de levage	1
D	Tuyau d'évacuation	1
E	Tige de levage	1
F	Tige de boule	1
G	Obturateur principal	1
H	Rondelle	1
I	Rondelle en caoutchouc	1
J	Écrou	1
K	Clé	1

AVERTISSEMENTS ET MISES EN GARDE

- Suivez attentivement ces instructions pour l'installation. Il incombe à l'installateur d'effectuer une installation adéquate.
- Si vous ne respectez pas les instructions, le robinet peut se desserrer et causer des blessures graves.
- Les produits doivent être installés par un plombier localement agréé.
- Ce produit est conçu de façon à répondre aux exigences du programme Waterwise de EPA en matière de débit. Le débit est réglé par l'aérateur. Si vous devez le remplacer, assurez-vous de demander un aérateur de robinet de lavabo conforme au programme Waterwise afin de conserver les économies d'eau. Le débit maximal de ce produit est de 1,5 gallons par minute (5,7 litres par minute) à 60 livres-force par pouce carré (PSI).
- **N'appliquez pas de mastic de plombierie sur le fileage.**

PRÉPARATION

Assurez-vous d'avoir toutes les pièces avant de commencer à assembler, à installer ou à faire fonctionner le produit. Comparez les pièces avec la liste du contenu de l'emballage et le diagramme ci-dessus. Si une pièce est manquante ou endommagée, n'essayez pas d'assembler, d'installer ou d'utiliser le produit. Communiquez avec le centre de service à la clientèle pour obtenir des pièces de rechange.

Temps d'assemblage approximatif : 12 minutes

Outils requis pour l'assemblage (non inclus): Ruban d'étanchéité, tournevis et clé à molette.

INSTRUCTIONS POUR L'INSTALLATION

1. Posez le robinet (A) dans les trous du lavabo.

2. En vous positionnant sous le lavabo,vissez les écrous de levage (B) sur les tiges du robinet.

3. Fixez le tuyau d'alimentation à la tige du robinet et à la source d'approvisionnement.
   REMARQUE : Prévoyez vous-mêmes les tuyaux d'alimentation souples ou des colonnes montantes à bout sphérique.

4. Posez la rondelle (H) sur le tuyau d'évacuation (D).

5. Insérez le tuyau d'évacuation (D) dans l'ouverture du drain.

6. En vous plaçant sous le lavabo, vissez l'écrou (J) de façon à fixer solidement la rondelle en caoutchouc (I) dans l'ouverture du lavabo. Serrez l'écrou (J).

7. Avant de fixer le levier à rotule (F), déterminez si vous voulez que le plongeur installé le soustraire ou le laisser amovible.
   Le bouchon principal (G) peut être installé en position verrouillée (le bouchon principal ne peut pas être retiré) ou **déverrouillée** (« plus) être retiré).

   Bouchon verrouillé (position standard):
   - Lorsque en plastique est situé au bas du bouchon principal (G). Notez de quel côté du bouchon il se trouve.
   - Pour installer le bouchon en position verrouillée, coulisse le dans le drain de façon à ce que l'anneau en plastique soit orienté vers l'avant du lavabo. Faites pivoter le bouchon jusqu'au fond, ce le tournant légèrement au besoin. **Fig. 7-a**
   - Fixez le levier à rotule (F). Le bouchon principal est maintenant en position verrouillée et il ne peut pas être retiré.

   Bouchon déverrouillé (pour un nettoyage plus aisé) :
   - Lorsque en plastique est situé au bas du bouchon principal (G). Notez de quel côté du bouchon il se trouve.
   - Pour installer le bouchon en position déverrouillée, coulisse le dans le drain de façon à ce que l'anneau en plastique soit orienté vers l'avant du lavabo. Faites pivoter le bouchon jusqu'au fond, ce le tournant légèrement au besoin. **Fig. 7-b**
   - Fixez le levier à rotule (F). Le bouchon principal est maintenant déverrouillé et il peut être retiré.

Fig. 7-a Fig. 7-b

8. Faites passer la tige de levage (E) à travers le robinet. En vous plaçant sous le lavabo, pressez le clip sur le dessus de la bride de levage (C) et insérez la tige dans l'espace libre. Assurez-vous que la tige de levage (E) est solidement fixée.

9. Une fois le levier à rotule (F) enfoncé jusqu'au fond, insérez son extrémité dans le trou le plus proche de la bande de tige de levage (C).

10. Une fois l'installation terminée, ouvrez l'alimentation en eau et vérifiez tous les raccords pour vous assurer qu'il n'y a pas de fuites.

11. Retirez l'aérateur situé à l'extrémité du robinet et ouvrez l'alimentation en eau pendant 30 secondes pour nettoyer les conduites.

12. Remettez l'aérateur en place.

ENTRETIEN

- Pour protéger et conserver le fini de votre robinet, nettoyez le uniquement à l'aide d'un linge doux et humide.
- N'utilisez pas de détergent ni de nettoyant pouvant endommager le fini.

DÉPANNAGE

Des questions, des problèmes, des pièces manquantes? Avant de retourner l'article au détaillant, appelez notre service à la clientèle au 1-866-417-7564, entre 8 h et 21 h (HNE), du lundi au vendredi.

PROBLÈME	CAUSE POSSIBLE	MESURE CORRECTIVE
Fuite sous la poignée.	Cartouche endommagée.	Retirez la poignée. Remplacez la cartouche.
L'aérateur fuit ou donne un jet non fluide.	L'aérateur est sale ou mal adapté.	Dévissez l'aérateur pour vérifier le joint de caoutchouc ou remplacez l'aérateur.

CONSEILS IMPORTANTS – Retrait des poignées

Ne retirez pas directement les poignées.
Mettez la poignée en position ouverte
en tournant dans le sens contraire des aiguilles d'une montre.

GARANTIE

Le fabricant garantit le robinet contre tout défaut de matériaux ou de fabrication présent au moment de l'expédition de l'usine pendant une période limitée à compter de la date d'achat. La présente garantie n'est offerte qu'à l'acheteur initial. Le fabricant convient de corriger ou de remplacer dans les, à sa discrétion, de tout robinet présentant des défauts de fabrication. Le fabricant ne prend aucun engagement en vertu de la garantie, communiquez avec notre service à la clientèle au 1-866-417-7564 afin d'obtenir une autorisation de retourner le produit. Le consommateur devra présenter une copie de son reçu de vente à titre de preuve d'achat. L'achteur doit payer tous les frais de retrait et de réinstallation. Le vendeur n'assume aucune responsabilité de tout montage quel qu'en soit le moment. Le fabricant ne saurait être tenu responsable de tout dommage causé au robinet par un accident, un usage incorrect ou une installation inadéquate, ou par l'ajout d'accessoires non produits par le fabricant, sont la responsabilité de l'acheteur. Le fabricant ne saurait être tenu responsable de tout dommage survenu à l'occasion de l'installation du robinet lorsque le produit, à l'exception de ce qui pourrait être prévu autrement par la loi. La présente garantie vous offre des droits précis. Il est possible que vous ayez d'autres droits, qui varient d'un État ou d'une province à l'autre. La présente garantie remplace toute garantie antérieure.

Imprimé en Chine

LISTE DES PIÈCES DE RECHANGE

Pour obtenir des pièces de rechange, communiquez avec notre service à la clientèle au 1-866-417-7564, entre 8 h et 21 h (HNE), du lundi au vendredi.

PIÈCE	DESCRIPTION	N° DE PIÈCE
1	Ensemble de poignée métallique	A0013-01
2	Ensemble de fixage de retenue	A0036-A
3	Cartouche à disque de céramique – MD PRIORI	A0037-CR
4	Cartouche à disque en céramique – pas Priori	A0037CR-NP
5	Plaque pleine	A0114B5
6	Ensemble d'écrous de bonage	A0040-01
7	Aérateur	A0200-01
8	Ensemble de clapet	A0080
9	Tige de levage	A0080-01
10	Clé	A0200-02

* Aérateur de robinet conforme au programme Waterwise

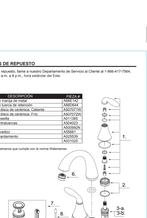

Imprimé en Chine

AquaSource®

AquaSource® es una marca registrada de LF, LLC. Todos los derechos reservados.

ARTÍCULO #0300202

GRIFO PARA LAVAMANOS DE CROMO Y NÍQUEL CEPILLADO

MODELO #F01B0008BNC

Español p 9

Español p 17

¿Preguntas, problemas, piezas faltantes? Antes de volver a la tienda, llame a nuestro Departamento de Servicio al Cliente al 1-866-417-7564, de lunes a viernes de 8 a.m. a 9 p.m., hora oriental del Este.

CONTENIDO DEL PAQUETE

PIEZA	DESCRIPCIÓN	CANTIDAD
A	Grifo	1
B	Contratuerca	1
C	Correa para varilla de levantamiento	1
D	Cuerpo levadizo	1
E	Varilla de elevamiento	1
F	Varilla de bola	1
G	Embolo principal	1
H	Arandela	1
I	Arandela de goma	1
J	Tuerca	1
K	Llave	1

ADVERTENCIAS Y PRECAUCIONES

- Siga con atención las siguientes instrucciones de instalación. El instalador tiene la responsabilidad de realizar una instalación adecuada.
- Si no sigue los procedimientos correctos de instalación, el grifo puede soltarse y provocar lesiones graves.
- Los productos deben instalarse por un plomero.
- Este producto fue diseñado para cumplir los requisitos de flujo Waterwise de la EPA. El caudal de flujo está regido por el aireador. Si alguna vez necesita un repuesto, asegúrese de solicitar un aireador de grifo para lavabo conforme a Waterwise para conservar los ahorros de agua de este producto. El caudal máximo de flujo de este producto es de 5,68 LPM (1,5 GPM) a 60 PSI.
- **No coloque masilla de plomero en las roscas.**

PREPARACIÓN

Antes de comenzar a ensamblar, instalar o usar el producto, asegúrese de tener todas las piezas. Compare las piezas con la lista del contenido del paquete y el diagrama anterior. Si falta pieza dañada o si faltan piezas, no intente ensamblar, instalar o usar el producto. Póngase en contacto con el Departamento de Servicio al Cliente para obtener piezas de repuesto.

Tiempo aproximado de ensamblaje: 12 minutos

Herramientas necesarias para el ensamblaje (no se incluyen): cinta para tuberías, destornillador, llave inglesa.

INSTRUCCIONES DE ENSAMBLAJE

1. Instale el grifo (A) a través de la parte superior del lavamanos.

2. Por debajo del lavamanos, enrosque las contratuercas (B) en el vástago del grifo.

3. Ajuste los extremos de la manguera de suministro de agua a la punta del vástago del grifo.
   NOTA: compre suministros flexibles o elevadores de diseño curvo por separado.

4. Coloque la arandela (H) en el cuerpo levadizo (D).

5. Inserte el cuerpo levadizo roscado (D) en el orificio del desagüe.

6. Enrosque la tuerca (J) desde la parte inferior del lavamanos hasta que la arandela de goma (I) quede firmemente en la abertura del lavamanos. Ajuste la tuerca (J).

7. Antes de fijar la varilla de bola (F), decida si el émbolo principal será bloqueado o no (G).
   El émbolo principal (G) se puede instalar de dos maneras: modo "asegurado" (no se puede retirar el émbolo principal) o modo no asegurado (se puede retirar).

   Modo asegurado, seguroso:
   - Revise el anillo de plástico en la parte inferior del émbolo principal (G) y note que dicho anillo está a un lado del émbolo principal.
   - Para instalar el émbolo en modo "asegurado", inserte el émbolo en el desagüe de forma tal que el anillo de plástico quede hacia la parte posterior del lavamanos. Gire el émbolo ligeramente de ser necesario para que el émbolo se deslice hasta abajo. **Fig. 7-a**
   - Fije la varilla de bola (F). El émbolo principal estará en modo "asegurado" y no podrá retirarse.

   Modo no asegurado de limpieza fácil:
   - Revise el anillo de plástico en la parte inferior del émbolo principal (G) y note que dicho anillo está a un lado del émbolo principal.
   - Para instalar el émbolo en modo "no asegurado", inserte el émbolo en el desagüe de forma tal que el anillo de plástico quede hacia la parte frontal del lavamanos. Gire el émbolo ligeramente de ser necesario para que el émbolo se deslice hasta abajo. **Fig. 7-b**
   - Fije la varilla de bola (F). El émbolo principal estará en modo "no asegurado" y podrá retirarse.

Fig. 7-a Fig. 7-b

8. Introduzca la varilla de levantamiento (E) en el grifo. Desde abajo del lavamanos, presione el sujetador de la parte superior del vástago de levantamiento (C) y coloque la varilla de levantamiento para que encaje en el espacio disponible. Asegúrese de que la varilla de levantamiento (E) está asegurada.

9. Una vez que la varilla de bola (F) está completamente hacia abajo, coloque la punta de esta (F) a través del orificio más cercano de la banda de la varilla de levantamiento (C).

10. Después de finalizar la instalación, abra el suministro de agua y revise que no haya fugas en las conexiones de las tuberías.

11. Retire el aireador ubicado en el extremo del grifo y elimine los desechos de las tuberías.

12. Vuelva a ensamblar el aireador.

CUIDADO Y MANTENIMIENTO

- Para proteger y mantener el acabado de su grifo, limpie sólo con un paño suave humedo.
- No use detergentes o limpiadores que puedan dañar el acabado.

SOLUCIÓN DE PROBLEMAS

¿Preguntas, problemas, piezas faltantes? Antes de volver a la tienda, llame a nuestro Departamento de Servicio al Cliente al 1-866-417-7564, de lunes a viernes de 8 a.m. a 9 p.m., hora oriental del Este.

PROBLEMA	CAUSA POSIBLE	ACCIÓN CORRECTIVA
Goteo debajo de la manija.	Cartucho defecto.	Retire la manija. Reemplace el cartucho.
Goteos en el aireador o flujo de agua irregular.	El aireador está sucio o mal instalado.	Desatornille el aireador y revise la empaquetadura. Sustituya el aireador.

CONSEJOS IMPORTANTES/Cómo retirar la manija.

No jale la manija directamente.
Mueva la manija a la posición deseada.
al lado girándolo en dirección contraria a las manecillas del reloj.

GARANTÍA

El fabricante garantiza que este grifo no presenta defectos de fabricación ni en los materiales presentes en el momento del transporte desde la fábrica durante un período limitado de por vida a partir de la fecha de compra. Esta garantía es válida sólo para el comprador original. El fabricante acepta reparar dichos defectos sin cargo siempre que se devuelva el producto a un comprador original. Para obtener el servicio de garantía, llame a nuestro Departamento de Servicio al Cliente al 1-866-417-7564 para enviarle una autorización de devolución y las instrucciones de envío. Es posible que se le exija presentar una copia de su recibo de venta como prueba de compra. El comprador es responsable de los costos de retiro y responsabilidad explícita del comprador. Cualquier daño al grifo producido por accidente, uso indebido o instalación incorrecta, o a causa de elementos accesorios que no son del fabricante, será responsabilidad del comprador. El fabricante no asume ninguna responsabilidad por la instalación del grifo durante el período de garantía. No existe otro tipo de garantía explícita. El fabricante rechaza cualquiera y todas las garantías implícitas. El fabricante no será responsable de daños accidentales, resultantes o especiales que surjan en relación con el uso o el rendimiento del producto, salvo que lo establezca la ley. Esta garantía le otorga ciertos derechos legales específicos pero puede tener también otros derechos que varían de estado a estado. Esta garantía sustituye cualquier garantía previa.

LISTA DE PIEZAS DE REPUESTO

Para obtener piezas de repuesto, llame a nuestro Departamento de Servicio al Cliente al 1-866-417-7564, de lunes a viernes de 8 a.m. a 9 p.m., hora oriental del Este.

PIEZA	DESCRIPCIÓN	NÚMERO DE PIEZA
1	Ensamble de manija metálica	A0013-01
2	Ensamble de tuerca de retención	A0036-A
3	Cartucho de disco de cerámica Cabeirte	A0037-CR
4	Cartucho de disco de cerámica Prio	A0037CR-NP
5	Placa para manija	A0114B5
6	Juego de contratuercas	A0040-01
7	Aireador	A0200-01
8	Ensamble levadizo	A0080
9	Varilla de levantamiento	A0080-01
10	Llave	A0200-02

* Aireador de grifo para lavamanos que cumple con la norma Waterwise

Impreso en China