POWERCLEAN®

STICK VACUUM

4173, 4194, 4172 SERIES

Important Safety Instructions 2
Warranty 3
Assembly 4
Charging the Battery 5
Using Your Vacuum 6
Above-Floor Cleaning 6
Emptying the Dirt Tank.....7
Cleaning and Replacing the Filters.....8
Maintaining the Brush Roll 10
Troubleshooting.....11

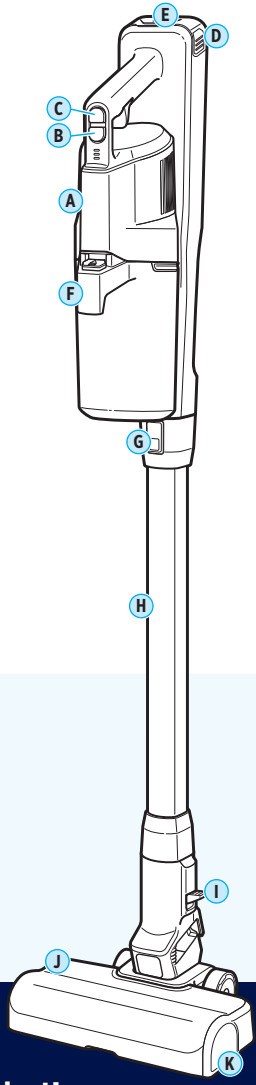

Product Overview

A. Hand Vacuum
B. Power Button
C. Mode Button
D. Battery Release Button
E. Battery
F. Dirt Tank Release Button
G. Hand Vac Release Button
H. Extension Wand
I. Wand Release Lever
J. Motorized Foot
K. Brush Roll Release

Meet your new BISSELL® product!

Go to **support.BISSELL.com** for a walkthrough of your new purchase, including videos, tips, support, and more. Want to get started right away? This guide has all the information you need to set up your new product. Let's take a look...

IMPORTANT SAFETY INSTRUCTIONS

READ ALL INSTRUCTIONS BEFORE USING YOUR APPLIANCE.
When using an electrical appliance, basic precautions should be observed, including the following:

⚠⚠⚠ WARNING

TO REDUCE THE RISK OF FIRE, ELECTRIC SHOCK OR INJURY:

- Unplug charger from electrical socket when not in use, before cleaning maintaining or servicing the appliance.
- Do not use outdoors or on wet surfaces.
- Do not use motorized nozzle on wet surfaces.
- Do not allow to be used as a toy. Close attention is necessary when used by or near children.
- Do not use for any purpose other than described in this user guide. Use only manufacturer's recommended attachments.
- Do not charge with damaged charger or plug. If appliance is not working as it should, has been dropped, damaged, left outdoors or dropped into water, have it repaired by a qualified technician.
- Do not pull or carry charger by cord, use cord as a handle, close door on cord, or pull cord around sharp edges or corners. Do not run appliance over cord. Keep PowerClean cord away from heated surfaces.
- Do not unplug charger by pulling on cord. To unplug, grasp the charger plug, not the cord.
- Do not handle charger, including charger plug and charger terminals with wet hands.
- Do not put any object into openings. Do not use with any opening blocked; keep openings free of dust, lint, hair, and anything that may reduce air flow.
- Keep hair, loose clothing, fingers, and all parts of body away from openings and moving parts of the appliance and its accessories.
- Use extra care when cleaning on stairs.
- Do not use to pick up flammable or combustible materials (lighter fluid, gasoline, kerosene, etc.) or use in areas where they may be present.
- If the appliance has a hand-held accessory like pet brush, motor driven head, etc. the user shall avoid entrapment.
- Do not pick up anything that is burning or smoking, such as cigarettes, matches, or hot ashes.
- Do not use without filters in place.
- Risk of injury from moving parts. Brush may start unexpectedly. Turn OFF before cleaning or servicing.
- Prevent unintentional starting. Ensure the switch is in the off-position before connecting to battery pack, picking up or carrying the appliance. Carrying the appliance with your finger on the switch or energizing appliance that have the switch on invites accidents.
- Disconnect the battery pack from the appliance before making any adjustments, changing accessories, or storing appliance. Such preventive safety measures reduce the risk of starting the appliance accidentally.
- Recharge only with the charger specified by the manufacturer. A charger that is suitable for one type of battery pack may create a risk of fire when used with another battery pack.
- Use only with E-TEK charger Model ZD024M300100US or ZD024A300075US
- Do not use any battery pack which is not designed for use with the vacuum. Use of any other battery packs may create a risk of injury and fire.
- When battery pack is not in use, keep it away from other metal objects, like paper clips, coins, keys, nails, screws or other small metal objects, that can make a connection from one terminal to another. Shorting the battery terminals together may cause burns or a fire.
- Under abusive conditions, liquid may be ejected from the battery; avoid contact. If contact accidentally occurs, flush with water. If liquid contacts eyes, additionally seek medical help. Liquid ejected from the battery may cause irritation or burns.
- Do not use a battery pack or appliance that is damaged or modified. Damaged or modified batteries may exhibit unpredictable behavior resulting in fire, explosion or risk of injury.
- Do not expose battery pack or appliance to fire or excessive temperature. Exposure to fire or temperature above 130°C/265°F may cause explosion.
- Follow all charging instructions and do not charge the battery pack or appliance outside of the temperature range 4-40°C/40-104°F. Charging improperly or at temperatures outside of the specified range may damage the battery and increase the risk of fire.
- Have servicing performed by a qualified repair person using only identical replacement parts. This will ensure that the safety of the product is maintained.
- Do not modify or attempt to repair the battery pack except as indicated in the instructions for use and care.
- Keep the temperature range of between 4-40°C/40-104°F when charging battery, storing unit or during use.
- Do not charge the machine outdoors.
- For use only with battery pack 1644207, 1643449, 4141 or 1644206, 1643447, 4143 or 1646404, 1644545, 4169.
- Do not turn your Vacuum ON until you are familiar with all instructions and operating procedures.
- If the appliance is to be stored unused for a long period, the batteries should be removed.
- Seek medical advice immediately if battery pack or parts of the battery pack has been swallowed.
- Do not remove battery from its original packaging until required for use.
- Do not incinerate the appliance even if it is severely damaged. The batteries can explode in a fire. Do not dismantle, open or shred battery pack. Do not subject battery pack to mechanical shock. Dispose of used batteries promptly and properly.
- Keep batteries out of reach of children
- The battery must be removed from the appliance before it is scrapped.
- Dispose of used batteries promptly.
- The battery is to be disposed of safely.
- Keep appliance on a level surface.
- Always turn off this appliance before connecting or disconnecting motorized foot.
- Do not use appliance in an enclosed space filled with vapors given off by oil-based paint, paint thinner, some moth-proofing substances, flammable dust, or other explosive or toxic vapors.
- Do not use to pick up toxic material (chlorine bleach, ammonia, drain cleaner, etc.)
- Do not pick up hard or sharp objects such as glass, nails, screws, coins, etc.
- Plastic film can be dangerous. To avoid danger of suffocation, keep away from children.

SAVE THESE INSTRUCTIONS

THIS MODEL IS FOR HOUSEHOLD USE ONLY. COMMERCIAL USE OF THIS UNIT VOIDS THE MANUFACTURER'S WARRANTY.

IMPORTANT INFORMATION

- Brush roll continues to turn while product is turned on and rotating brush tools are attached. To avoid damage to carpet, rugs, furniture and flooring, avoid tipping cleaner or setting it on furniture, fringed area rugs, or carpeted stairs during tool use.
- With brush roll on, do not allow cleaner to sit in one location for an extended period of time, as damage to floor can result.

SUPPLIER'S DECLARATION OF CONFORMITY 47 CRF SECTION 2.1077 COMPLIANCE INFORMATION Charger adapter for BISSELL product. CONTACT: BISSELL Homecare Inc., 2345 Walker Ave. NW, Grand Rapids, MI 49544. This device complies with Part 15 of FCC Rules. Operation is subject to the following two conditions: (1) this device may not cause harmful interference, and (2) this device must accept any interference received, including interference that may cause undesired operation. Caution: Any changes or modifications to this unit not expressly approved by the party responsible for compliance could void the user's authority to operate the equipment. NOTE: This equipment has been tested and found to comply with the limits for a Class B digital device, pursuant to part 15 of the FCC Rules. These limits are designed to provide reasonable protection against harmful interference in a residential installation. This equipment generates, uses and can radiate radio frequency energy and, if not installed and used in accordance with the instructions, may cause harmful interference to radio communications. However, there is no guarantee that interference will not occur in a particular installation. If this equipment does cause harmful interference to radio or television reception, which can be determined by turning the equipment OFF and ON, the user is encouraged to try to correct the interference by one or more of the following measures: (1) Reorient or relocate the receiving antenna. (2) Increase the separation between the equipment and receiver. (3) Connect the equipment into an outlet on a circuit different from that to which the receiver is connected. (4) Consult the dealer or an experienced radio/TV technician for help.

NOTICE Battery should not be placed in household waste.

Li-ion

⚠WARNING This product contains Lithium-Ion rechargeable batteries. DO NOT mix Lithium-Ion batteries with general household waste. According to Federal and State regulations, removal and proper disposal of Lithium-Ion batteries is required. For specific battery disposal instructions please contact Call2Recycle at 877-723-1297 or visit www.call2recycle.org. For full instructions on battery removal for recycling visit support.BISSELL.com.

RECYCLE RBRC Li-ion 1.800.822.8837

Warranty

Limited 5-year warranty, may vary by state. Visit **support.BISSELL.com** or call 1-800-237-7691 for complete warranty information.

Terms and Conditions

Your purchase is subject to the BISSELL® Terms and Conditions, which includes dispute resolution through arbitration and class waiver. For complete terms or to opt out from arbitration or class waiver, visit BISSELL.com/terms-of-use or call 1-800-237-7691.

TOOLS INCLUDED IN BOX WILL DIFFER BY MODEL

To see what's included with your purchase, check the "Carton Contents" list on the top flap of the box.



Hand Vacuum



Extension Wand

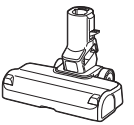

Motorized Foot



Upholstery Tool



Crevice Tool

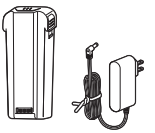

Battery and Charger

Assembly

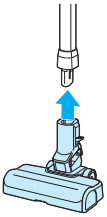	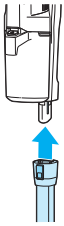	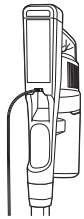
1. Connect the extension wand to the motorized foot until it clicks.	**2.** Connect hand vacuum to extension wand until it clicks.	**3.** Charge before first use.

Charging the Battery

Charging Separate From Unit

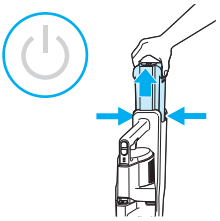

1. Power OFF. Press and hold battery release button, then pull battery out of vacuum.

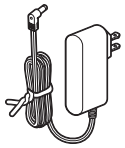

2. Plug charger into wall.

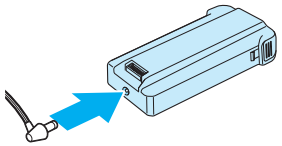

3. Plug charger into battery.

Charging on Unit

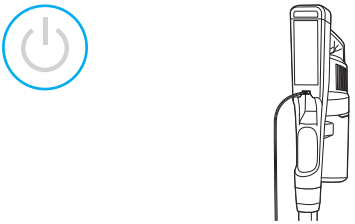

1. Power OFF. Plug charger into back of hand vacuum. Battery indicator lights flash when charging.

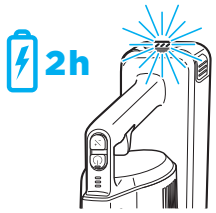

2. Machine will take up to 2 hours to charge. Battery lights will turn off when fully charged.

Using Your Vacuum

This vacuum can be used as a stick vacuum, hand vacuum, or extended reach with a hand vacuum and wand. For best results, use Eco mode for carpet cleaning.

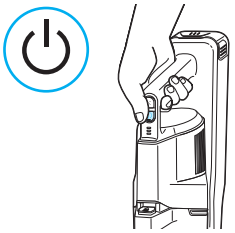

1. Press power button to turn machine ON. It will start in **Medium** mode.

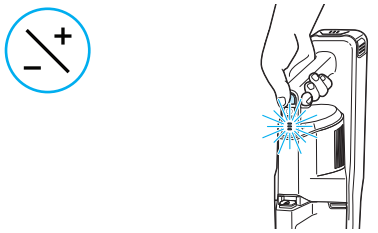

2. Choose your cleaning mode for your task and surface type. Press mode button to switch between three modes:

Eco: For smaller light messes. **RUNTIME** Up to 50 mins.

Medium: Optimal balance of power and runtime. For most regular household messes. **RUNTIME** Up to 25 mins.

Turbo: For heavy messes that require maximum suction power. Use sparingly to preserve battery life. **RUNTIME** Up to 13 mins.

Above-Floor Cleaning

Using the Hand Vacuum

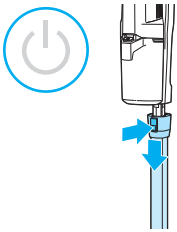

1. Power OFF. Press release button to remove extension wand or tools.

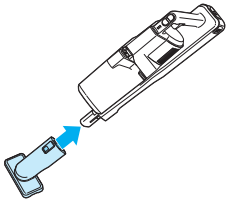

2. Attach your desired tool. **Note:** The hand vacuum has a built-in crevice tool.

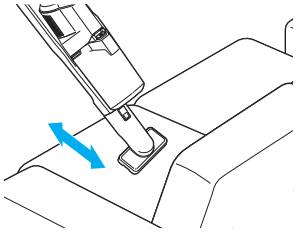

3. Use tool to clean furniture, stairs or other surfaces.

Using the Extension Wand

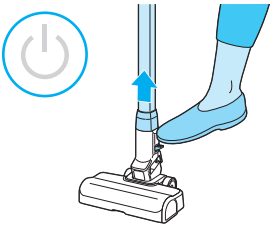

1. Power OFF. Use your foot to gently press the wand release lever. Pull up on hand vacuum to remove.

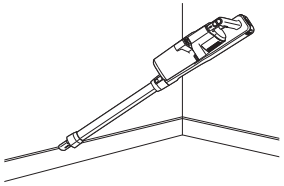

2. Attach your desired tool. **Note:** The hand vacuum has a built-in crevice tool.

Emptying the Dirt Tank

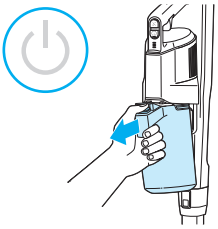

1. Power OFF. Press release button on dirt tank and pull outward to remove.

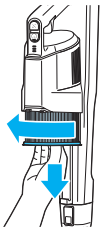

2. Pull separator out of dirt tank.

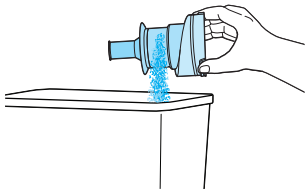

3. Tap separator on waste bin to remove debris.



4. Empty debris into waste bin.

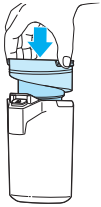

5. Reinstall separator.

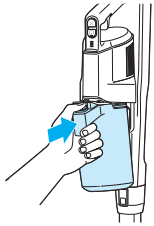

6. Reinstall dirt tank by aligning the bottom of the tank with the notch on the hand vacuum. Rotate the tank inward until it clicks into place.

Cleaning and Replacing the Filters

Pre-Motor Filter

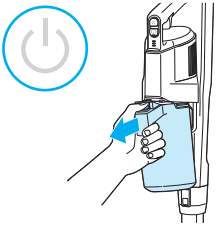

1. Power OFF. Remove dirt tank.

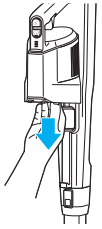

2. Pull pre-motor filter down to remove.

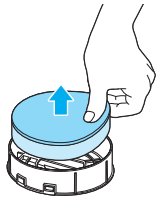

3. Remove pre-motor filter from filter basket.

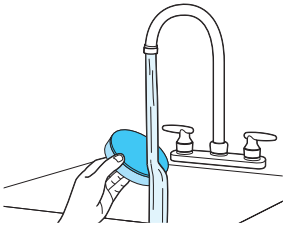

4. Rinse under warm water.

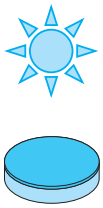

5. Let dry for 24 hours before reinstalling. **Note:** A wet or damp filter will affect suction performance.

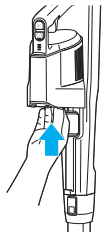

6. Place filter back into basket with the foam filter on the bottom. Insert the filter basket into the hand vacuum, aligning the basket clip with the groove. Push the back upward until it clicks into place

Post-Motor Filter

For optimal performance, replace the filter every 3 months.

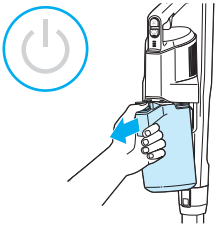	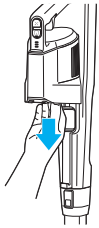	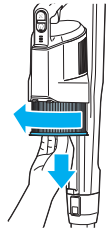
1. Power OFF. Remove dirt tank.	**2.** Remove pre-motor filter basket.	**3.** Post motor filter is located inside the hand vacuum. Twist the post-motor filter clockwise to unlock and remove.

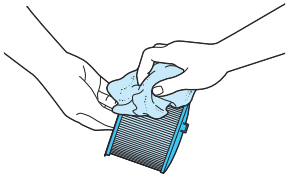	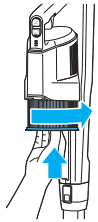	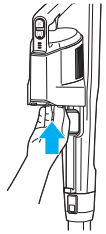
4. Wipe post-motor filter with a cloth to clean off any debris.	**5.** Reinstall by twisting counterclockwise back into machine.	**6.** Reinstall pre-motor filter.

Maintaining the Brush Roll

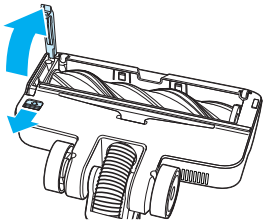

1. Power OFF. Remove foot from extension wand. Press brush roll release button.

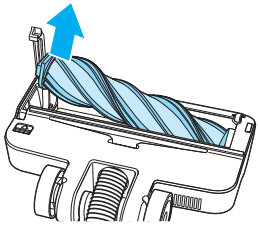

2. Remove brush roll and clear debris.

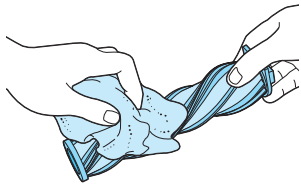

3. Wipe brush roll and chamber with a dry cloth.

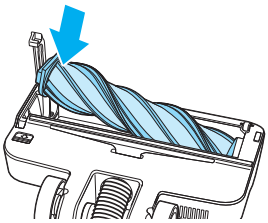

4. Insert brush roll into foot, ensuring flat surface faces out.

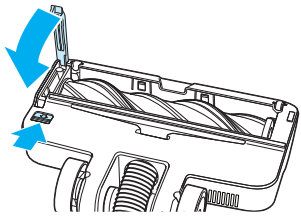

5. Lower the brush roll latch until it clicks into place, securing the brush roll.

Note: Any other maintenance or servicing not included in this manual should be performed by an authorized service representative.

Troubleshooting

Below are some of the issues you may run into. If you don't see the issue you're experiencing below, visit **support.BISSELL.com**.

Problem	Possible Cause	Remedies
Machine won't turn ON	Battery power is low.	Fully charge battery.
Dust discharges from the exhaust	Filter is damaged.	Replace filter.
	Filter is incorrectly installed.	Remove and reinstall filter.
	Filter is dirty.	Clean or replace filter.
Loss of suction	Filter is clogged.	Clean or replace filter.
	Dirt tank is full.	Empty tank.
The middle LED of the power mode lights flashes three times, and the motor turns OFF	Complete air blockage.	Check for clogs in extension wand and filter.
Foot or upholstery tool lights blinking	Clogged brush roll.	Power OFF. Remove the foot/tool and check for debris or obstructions.
	Stalled brush roll.	Check cleaning surface. Use a lower mode setting to avoid small rugs/carpet from stalling brush roll.
Blinking error lights	Various reasons.	Turn machine OFF and allow to cool before turning back on. If this does not work, contact BISSELL Consumer Care.



Every purchase makes it possible for BISSELL to continue our support of BISSELL Pet Foundation® and its mission of saving pets in need. Since 2011, BISSELL has donated over $26 million in support of BISSELL Pet Foundation®. When you purchase a BISSELL® product, you help save pets, too. Our products are engineered to clean even the toughest messes so pets can stay at home and out of shelters.

Visit **BISSELLsavespets.com** to learn more.

Need more support?

Head to **support.BISSELL.com** to troubleshoot, register your product, order spare parts, view your warranty, and more.

INFO REGISTER VIDEOS PARTS SUPPORT

©2026 BISSELL Inc. All rights reserved.
Part Number 1817702



Cada compra hace posible que BISSELL siga apoyando a la BISSELL Pet Foundation® y su misión de salvar mascotas necesitadas. Desde 2011, BISSELL ha donado más de 26 millones de dólares en apoyo a la BISSELL Pet Foundation®. Cuando compra un producto BISSELL®, también ayuda a rescatar mascotas. Nuestros productos se han diseñado para limpiar incluso la suciedad más difícil, para que las mascotas puedan permanecer en casa y no en refugios.

Visite **BISSELLsavespets.com** para obtener más información.

¿Necesita más ayuda?

Vaya a **support.BISSELL.com** para consultar la solución de problemas, registrar su producto, pedir repuestos, ver la garantía y más.

INFORMACIÓN REGISTRO VÍDEOS REPUESTOS ASISTENCIA

©2026 BISSELL Inc. Todos los derechos reservados.
Número de pieza 1817702

Solución de problemas

A continuación se muestran algunos de los problemas que puede encontrar. Si no ve el problema que está experimentando a continuación, visite **support.BISSELL.com**.

Problema	Posible causa	Soluciones
El aparato no se enciende	La batería tiene poca carga.	Cargue completamente las baterías.
Descarga de polvo desde el sistema de escape	El filtro está dañado.	Reemplace el filtro.
	El filtro está instalado incorrectamente.	Retire el filtro y vuelva a instalarlo.
	El filtro está sucio.	Limpie o reemplace el filtro.
Pérdida de succión	El filtro está obstruido.	Limpie o reemplace el filtro.
	El depósito de residuos está lleno.	Depósito vacío.
El LED central de las luces de la modalidad de potencia parpadea tres veces y el motor se apaga	Bloqueo completo del aire.	Compruebe la presencia de obstrucciones en la varilla de extensión y el filtro.
Luces intermitentes con la boquilla para pisos o tapicería	Cepillo giratorio obstruido.	Apague el aparato. Retire el cabezal o la boquilla y verifique la presencia de suciedad u obstrucciones.
	Cepillo giratorio inmóvil.	Revise la superficie de limpieza. Utilice una configuración de modalidad más baja para evitar que alfombras o moquetas pequeñas detengan el cepillo giratorio.
Luces de error intermitentes	Varias razones.	Apague el aparato y deje que se enfríe antes de volver a encenderlo. Si esto no funciona, póngase en contacto con BISSELL Consumer Care.

Mantenimiento del cepillo giratorio

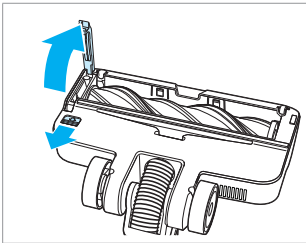

1. Apague el aparato. Retire el pie de la varilla de extensión. Presione el botón de liberación del cepillo giratorio.

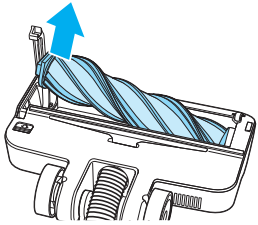

2. Retire el cepillo giratorio y limpie la suciedad.

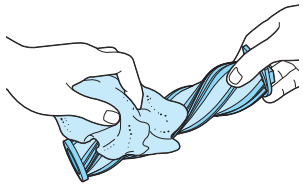

3. Limpie el cepillo giratorio y la cámara del mismo con un paño seco.

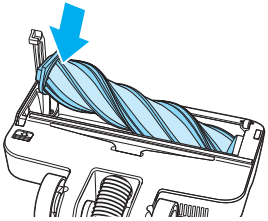

4. Inserte el cepillo giratorio en el pie, asegurándose de que la superficie plana esté hacia afuera.

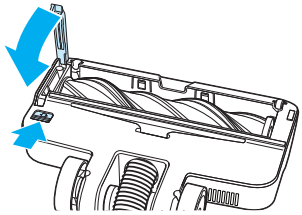

5. Baje el pestillo del cepillo giratorio hasta que encaje para asegurarlo.

Nota: Cualquier otro tipo de mantenimiento o reparación no incluido en este manual debe realizarlo un representante de servicio autorizado.

Filtro situado detrás del motor

Para un rendimiento óptimo, reemplace el filtro cada 3 meses.

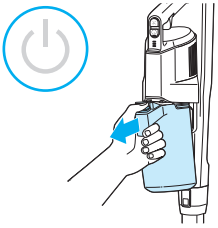	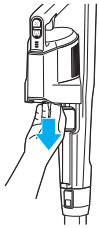	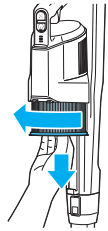
1. Apague el aparato. Retire el depósito de residuos.	**2.** Retire la cesta del filtro situado delante del motor.	**3.** El filtro situado detrás del motor de la aspiradora se encuentra dentro de la aspiradora de mano. Gire el filtro situado detrás del motor en el sentido de las agujas del reloj para desbloquearlo y retirarlo.

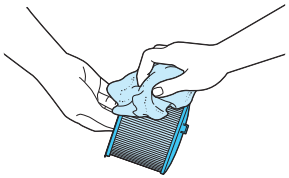	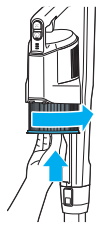	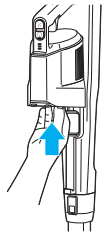
4. Limpie el filtro situado detrás del motor con un paño para limpiar cualquier suciedad.	**5.** Vuelva a instalarlo en el aparato girándolo en sentido contrario a las agujas del reloj.	**6.** Vuelva a instalar el filtro situado delante del motor.

Limpieza y reemplazo de los filtros

Filtro situado delante del motor

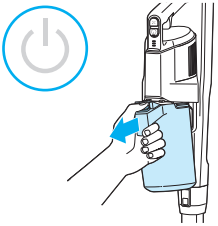	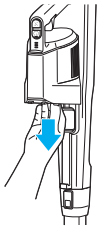	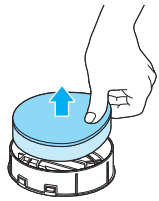
1. Apague el aparato. Retire el depósito de residuos.	**2.** Tire del filtro situado delante del motor para retirarlo.	**3.** Retire de la cesta el filtro situado delante del motor.

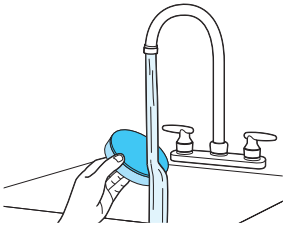	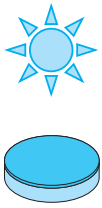	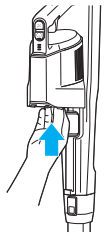
4. Enjuague con agua tibia.	**5.** Deje secar durante 24 horas antes de volver a instalarlo. **Nota:** Un filtro mojado o húmedo afectará al rendimiento de la succión.	**6.** Vuelva a colocar el filtro en la cesta con el filtro de espuma en la parte inferior. Inserte la cesta de filtro en la aspiradora de mano, alineando el enganche de la misma con la ranura. Empuje la parte posterior hacia arriba hasta que encaje en su sitio.

Vaciado el depósito de residuos

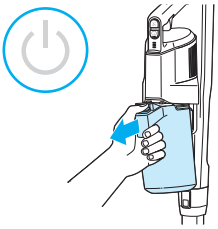

1. Apague el aparato. Pulse el botón de liberación del depósito de residuos y tire hacia fuera para extraerlo.

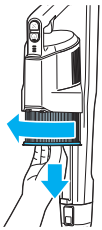

2. Extraiga el separador del depósito de residuos.

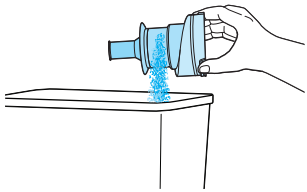

3. Golpee suavemente el separador en un contenedor de basura para eliminar la suciedad.

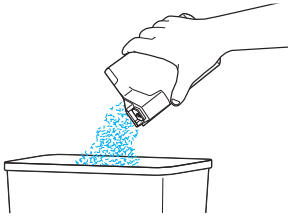

4. Vacíe los residuos en el contenedor de basura.

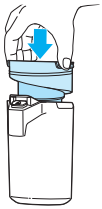

5. Vuelva a instalar el separador.

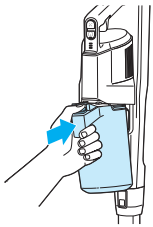

6. Reinstale el depósito de residuos alineando la parte inferior del mismo con la muesca de la aspiradora de mano. Gire el depósito hacia dentro hasta que encaje en su sitio.

Uso de la aspiradora

Esta aspiradora se puede utilizar como aspiradora de escoba, aspiradora de mano o con alcance extendido usando la aspiradora de mano y la varilla. Para obtener mejores resultados, utilice la modalidad Eco para limpiar moquetas.

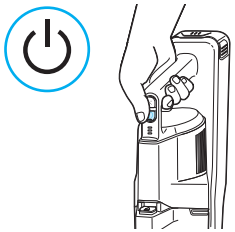

1. Presione el botón de encendido para encender el aparato. Arrancará en la modalidad **Medio**.

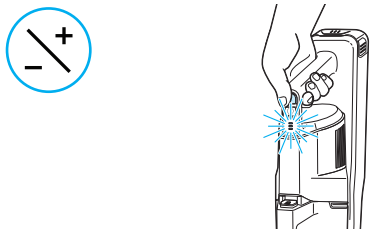

2. Elija la modalidad de limpieza según la tarea y el tipo de superficie. Presione el botón Modalidad para cambiar entre tres modalidades:

Eco: para poca suciedad. **TIEMPO DE USO:** hasta 50 minutos.

Medio: equilibrio óptimo de potencia y tiempo de funcionamiento. Para la suciedad doméstica habitual. **TIEMPO DE USO:** hasta 25 minutos.

Turbo: para suciedades pesadas que requieren la máxima potencia de succión. Use con moderación para preservar la vida útil de la batería. **TIEMPO DE USO:** hasta 13 minutos.

Limpieza de superficies elevadas

Uso de la aspiradora de mano

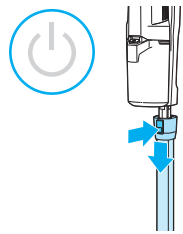

1. Apague el aparato. Presione el botón de liberación para retirar la varilla de extensión o las herramientas.

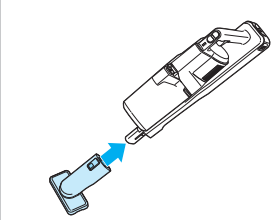

2. Instale la herramienta que desee. **Nota:** La aspiradora de mano cuenta con una herramienta rinconera incorporada.

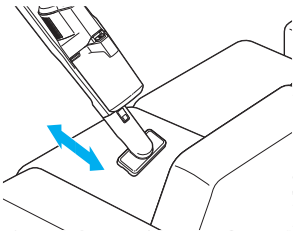

3. Utilice la herramienta para limpiar muebles, escaleras u otras superficies.

Uso de la varilla de extensión

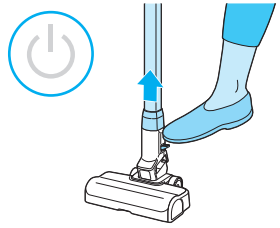

1. Apague el aparato. Use el pie para presionar suavemente la palanca de liberación de la varilla. Tire hacia arriba de la aspiradora de mano para retirarla.

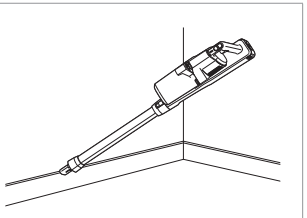

2. Instale la herramienta que desee. **Nota:** La aspiradora de mano cuenta con una herramienta rinconera incorporada.

Cargar las baterías

Carga separada de la unidad

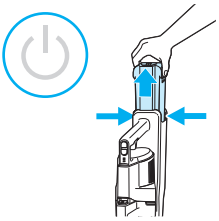

1. Apague el aparato. Mantenga presionado el botón de liberación de las baterías y luego retírelas de la aspiradora.

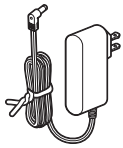

2. Conecte el cargador a la pared.

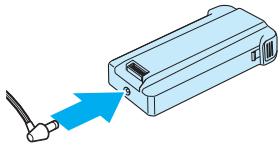

3. Conecte el cargador a las baterías.

Carga en la unidad



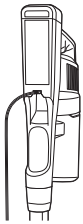

1. Apague el aparato. Conecte el cargador a la parte posterior de la aspiradora de mano. Las luces indicadoras de las baterías parpadean durante la carga.

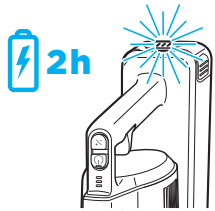

2. El aparato tarda hasta 2 horas en cargarse. Las luces de las baterías se apagan cuando están completamente cargadas.

Ensamblaje

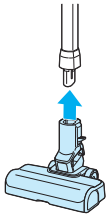	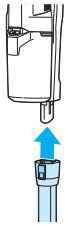	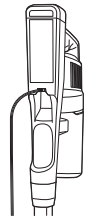
1. Conecte la varilla de extensión al pie motorizado hasta que encaje.	**2.** Conecte la aspiradora de mano a la varilla de extensión hasta que encaje.	**3.** Cargue antes del primer uso.

DECLARACIÓN DE CONFORMIDAD DEL PROVEEDOR 47 CRF SECCIÓN 2.1077 INFORMACIÓN DE CONFORMIDAD Adaptador del cargador para producto BISSELL. CONTACTO: BISSELL Homecare Inc., 2345 Walker Ave. NW, Grand Rapids, MI 49544. Este dispositivo cumple con el apartado 15 de las Normas de la FCC. El funcionamiento está sujeto a las siguientes dos condiciones: (1) este dispositivo no puede causar interferencias perjudiciales y (2) este dispositivo debe aceptar las interferencias recibidas, incluyendo las que puedan causar un funcionamiento no deseado. Atención: Los cambios o modificaciones de esta unidad que no estén expresamente aprobados por la parte responsable del cumplimiento podrían anular la facultad del usuario para utilizar el equipo. NOTA: Este equipo ha sido probado y cumple los límites establecidos para los dispositivos digitales de Clase B, de conformidad con el apartado 15 de la Normativa de la FCC. Estos límites están diseñados para proporcionar una protección razonable contra interferencias dañinas en una instalación doméstica. Este equipo genera, utiliza y puede irradiar energía de radiofrecuencia y, si no se instala y utiliza de acuerdo con las instrucciones, puede causar interferencias perjudiciales en las comunicaciones de radio. Sin embargo, no hay garantía de que no se produzcan interferencias en una instalación en concreto. Si este equipo causa interferencias perjudiciales en la recepción de radio o televisión, lo que se puede determinar apagando y encendiendo el equipo, se recomienda al usuario que intente corregir la interferencia mediante una o más de las siguientes medidas: (1) Reoriente o reubique la antena receptora. (2) Aumente la distancia entre el equipo y el receptor. (3) Conecte el equipo a una toma de corriente de un circuito distinto al que esté conectado el receptor. (4) Consulte al distribuidor o a un técnico de radio/TV experimentado para obtener ayuda.

AVISO La batería no debe desecharse en la basura doméstica.



⚠ADVERTENCIA Este producto contiene baterías recargables de iones de litio. NO mezcle las baterías de iones de litio con los residuos domésticos generales. De acuerdo con las normativas federales y estatales, hay que retirar y desechar correctamente las baterías de iones de litio. Para obtener instrucciones específicas sobre la forma de desechar las baterías, póngase en contacto con Call2Recycle en el 877-723-1297 o visite www.call2recycle.org. Para consultar las instrucciones sobre la extracción de la batería para reciclarla, visite support.BISSELL.com.



Garantía

Garantía limitada de 5 años, puede variar según el estado. Visite **support.BISSELL.com** o llame al 1-800-237-7691 para obtener toda la información sobre la garantía.

Términos y condiciones

Su compra está sujeta a los Términos y condiciones de BISSELL®, que incluyen la resolución de disputas a través del arbitraje y la renuncia de clase. Para consultar los términos completos o decidir no participar en el arbitraje o la renuncia de clase, visite BISSELL.com/terms-of-use o llame al 1-800-237-7691.

LAS HERRAMIENTAS INCLUIDAS EN LA CAJA VARIARÁN SEGÚN EL MODELO

Para ver lo que está incluido con su compra, revise la lista de "Contenido de la caja" en la solapa superior de la caja.

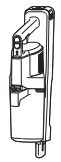

Aspiradora de mano



Varilla de extensión

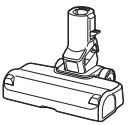

Pie motorizado



Herramienta para tapicería



Herramienta rinconera

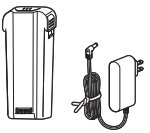

Batería y cargador

INSTRUCCIONES DE SEGURIDAD IMPORTANTES

LEA TODAS LAS INSTRUCCIONES ANTES DE USAR EL APARATO.
Al utilizar un aparato eléctrico se deben tomar precauciones básicas, incluyendo las siguientes:

⚠🔥⚠ADVERTENCIA

PARA REDUCIR EL RIESGO DE INCENDIO, DESCARGA ELÉCTRICA O LESIONES:

- Desenchufe el cargador de la toma de corriente cuando no se esté utilizando, así como antes de limpiar, realizar mantenimiento o reparar del aparato.
- No lo utilice al aire libre o en superficies húmedas.
- No use la boquilla motorizada en superficies húmedas.
- No permita que se utilice como un juguete. Debe prestarse especial atención cuando lo usen niños o se utilice cerca de ellos.
- No lo use para ninguna finalidad que no esté descrita en esta guía de usuario. Utilice únicamente los accesorios recomendados por el fabricante.
- No utilice un cargador o enchufe dañado para cargarlo. Si el aparato no funciona adecuadamente, se ha caído, se ha dañado, se ha dejado al aire libre o se ha caído al agua, hágalo reparar por un técnico cualificado.
- No utilice el cable para tirar del cargador o trasladarlo, ni como asa. No cierre la puerta sobre el cable ni tire del mismo alrededor de esquinas o bordes afilados. No pase el aparato por encima del cable. Mantenga el cable de la PowerClean alejado de superficies calientes.
- No desenchufe el cargador tirando del cable. Para desenchufarlo, sujete el enchufe del cargador, no el cable.
- No manipule el cargador con las manos mojadas, incluidos el enchufe y los terminales.
- No ponga ningún objeto en las aberturas. No lo utilice con ninguna abertura bloqueada; mantenga las aberturas libres de polvo, pelusa, cabello y cualquier cosa que pueda reducir el flujo de aire.
- Mantenga el cabello, la ropa suelta, los dedos y demás partes del cuerpo lejos de las aberturas y piezas móviles del aparato y sus accesorios.
- Tenga especial cuidado al limpiar escaleras.
- No lo use para aspirar materiales inflamables o combustibles (líquido para mecheros, gasolina, queroseno, etc.) ni lo use en zonas donde estos elementos puedan estar presentes.
- Si el aparato tiene algún accesorio portátil, como un cepillo para mascotas, un cabezal motorizado, etc., evite que se produzcan atrapamientos.
- No aspire nada que esté ardiendo o humeando, como cigarrillos, cerillas o cenizas calientes.
- No lo use sin los filtros colocados.
- Riesgo de lesiones por piezas móviles. El cepillo puede ponerse en marcha inesperadamente. Apáguelo antes de limpiarlo o revisarlo.
- Evite el encendido involuntario. Asegúrese de que el interruptor esté en la posición de apagado antes de conectar las baterías, levantar o trasladar el aparato. Trasladar el aparato con el dedo en el interruptor o conectarlo a la corriente con el interruptor encendido puede provocar accidentes.
- Desconecte las baterías del aparato antes de realizar ajustes, cambiar accesorios o guardarlo. Estas medidas preventivas de seguridad reducen el riesgo de encender el aparato accidentalmente.
- Recargue solo con el cargador especificado por el fabricante. Un cargador adecuado para un tipo de baterías puede suponer un riesgo de incendio cuando se utiliza con otras baterías.
- Utilice solo con el cargador E-TEK modelo ZD024M300100US o ZD024A300075US.
- No utilice baterías que no estén diseñadas para usarse con la aspiradora. El uso de cualquier otra batería puede suponer un riesgo de lesión o incendio.
- Cuando no se estén utilizando las baterías, manténgalas alejadas de otros objetos metálicos, como clips de papel, monedas, llaves, clavos, tornillos u otros objetos metálicos pequeños que puedan hacer contacto entre un terminal y otro. Un cortocircuito entre los terminales de las baterías puede causar quemaduras o un incendio.
- Con un uso inadecuado, puede salir líquido de las baterías; evite el contacto con él. Si se produce algún contacto accidental, enjuague con agua. Si el líquido entra en contacto con los ojos, busque atención médica. El líquido que expulsan las baterías puede causar irritación o quemaduras.
- No utilice baterías o aparatos dañados o modificados. Las baterías dañadas o modificadas pueden tener un comportamiento impredecible, lo que puede provocar un incendio, una explosión o riesgo de lesiones.
- No exponga las baterías ni el aparato al fuego o a una temperatura excesiva. La exposición al fuego o a una temperatura superior a 130 °C/265 °F puede causar una explosión.
- Siga todas las instrucciones de carga y no cargue las baterías ni el aparato fuera del intervalo de temperaturas de 4-40 °C/40-104 °F. Cargar incorrectamente o a temperaturas fuera del rango especificado puede dañar las baterías y aumentar el riesgo de incendio.
- Las reparaciones deben encomendarse a un técnico cualificado utilizando únicamente repuestos originales. Esto garantizará que se mantenga la seguridad del producto.
- No modifique ni intente reparar las baterías, excepto según lo indicado en las instrucciones de uso y cuidado.
- Mantenga el rango de temperatura entre 4-40 °C/40-104 °F al cargar las baterías, guardar la unidad o durante su uso.
- No cargue el aparato al aire libre.
- Para uso exclusivo con el paquete de baterías 1644207, 1643449, 4141 o 1644206, 1643447, 4143 o 1646404, 1644545, 4169
- No encienda la aspiradora hasta que esté familiarizado con todas las instrucciones y procedimientos de uso.
- Si el aparato va a permanecer sin uso durante un largo periodo de tiempo, se deben retirar las baterías.
- Busque atención médica inmediatamente en caso de que se ingieran las baterías o alguna de sus piezas.
- No retire las baterías de su embalaje original hasta que vayan a utilizarse.
- No incinere el aparato, incluso si está seriamente dañado. Las baterías pueden explotar al arder. No desmonte, abra ni destruya las baterías. No someta las baterías a impactos. Deseche las baterías usadas de forma rápida y adecuada.
- Mantenga las baterías fuera del alcance de los niños.
- Las baterías deben retirarse del aparato antes de desecharlo.
- Deshágase rápidamente de las baterías usadas.
- Las baterías deben desecharse de forma segura.
- Mantenga el aparato en una superficie plana.
- Apague siempre el aparato antes de conectar o desconectar el pie motorizado.
- No utilice el aparato en un espacio cerrado lleno de vapores desprendidos por pintura a base de aceite, diluyente de pintura, algunas sustancias antipolillas, polvo inflamable u otros vapores explosivos o tóxicos.
- No lo use para recoger material tóxico (blanqueador con cloro, amoniaco, limpiador de desagües, etc.).
- No recoja objetos duros o afilados como vidrio, clavos, tornillos, monedas, etc.
- La película de plástico puede ser peligrosa. Para evitar el riesgo de asfixia, manténgala lejos del alcance de los niños.

GUARDE ESTAS INSTRUCCIONES

ESTE MODELO ES SOLO PARA USO DOMÉSTICO. EL USO COMERCIAL DE ESTA UNIDAD ANULA LA GARANTÍA DEL FABRICANTE.

INFORMACIÓN IMPORTANTE

- El cepillo giratorio sigue girando mientras el aparato está encendido y las herramientas de cepillo giratorio están conectadas. Para evitar daños en moquetas, alfombras, muebles y suelos, evite volcar el aparato y colocarlo sobre muebles, alfombras con flecos o escaleras enmoquetadas durante el uso de la herramienta.
- Cuando el cepillo giratorio esté encendido, no permita que el limpiador permanezca en un solo lugar durante un período de tiempo prolongado, ya que puede dañar el suelo.

POWERCLEAN®

ASPIRADORA DE ESCOBA

4173, 4194, 4172 SERIES

Instrucciones de seguridad importantes 2
Garantía 3
Ensamblaje 4
Cargar las baterías 5
Uso de la aspiradora 6
Limpieza de superficies elevadas 6
Vaciado del depósito de residuos 7
Limpieza y reemplazo de los filtros 8
Mantenimiento del cepillo giratorio 10
Solución de problemas 11

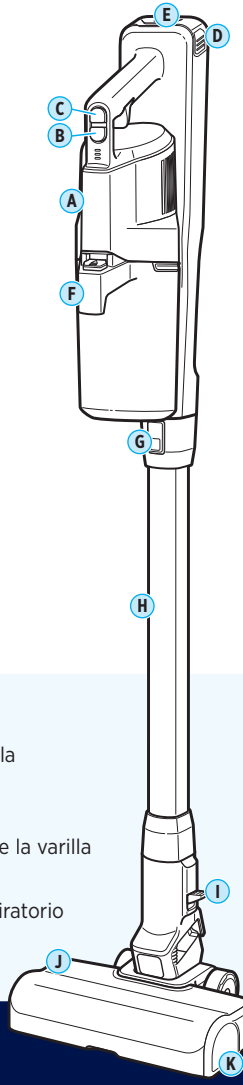

Descripción del producto

A. Aspiradora de mano
B. Botón de encendido
C. Botón de Modalidad
D. Botón de liberación de las baterías
E. Baterías
F. Botón de liberación del depósito de residuos
G. Botón de liberación de la aspiradora de mano
H. Varilla de extensión
I. Palanca de liberación de la varilla
J. Pie motorizado
K. Liberación del cepillo giratorio

Conozca su nuevo producto BISSELL®.

Visite **support.BISSELL.com** para obtener una guía sobre su nueva adquisición, que incluye vídeos, consejos, asistencia y mucho más. ¿Quiere empezar ahora mismo? Esta guía tiene toda la información que necesita para configurar su nuevo producto. Vamos a echar un vistazo...